



Catálogo de Coleoptera de la

Colección

Taxonomica Nacional de

Insectos

“Luis María Murillo” (CTNI), Cundinamarca, Colombia



Erika Valentina Vergara-Navarro
Luisa María Montenegro-Silva
Francisco Serna

AGROSAVIA
EDITORIAL

Catálogo de Coleoptera de la

Colección

Taxonomía Nacional de

Insectos

"Luis María Murillo" (CTNI), Cundinamarca, Colombia

Erika Valentina Vergara-Navarro

Corporación Colombiana de Investigación Agropecuaria (AGROSAVIA),
Centro de Investigación Tibaitatá, Colección Taxonomía Nacional de
Insectos (CTNI) "Luis María Murillo".

Correo electrónico: ewergara@agrosavia.co

Luisa María Montenegro-Silva

Corporación Colombiana de Investigación Agropecuaria (AGROSAVIA),
Centro de Investigación Tibaitatá, Colección Taxonomía Nacional de
Insectos (CTNI) "Luis María Murillo".

Correo electrónico: lmontenegro@agrosavia.co

Francisco Serna

Universidad Nacional de Colombia, Museo Entomológico (UNAB),
Sistemática de Insectos Agronomía (SIA), Facultad de Ciencias Agrarias.

Correo electrónico: fjsernac@unal.edu.co

AGROSAVIA

EDITORIAL

Vergara Navarro, Erika Valentina

Catálogo de Coleoptera de la Colección Taxonómica Nacional de Insectos: "Luis María Murillo" (CTNI). / Erika Valentina Vergara Navarro; Luisa María Montenegro Silva y Francisco Serna. – Mosquera (Colombia) : AGROSAVIA, 2021.

296 páginas (Colección Transformación del Agro)

Incluye fotos

ISBN E-book: 978-958-740-494-4

1. Insecta 2. Clasificación 3. Especímenes tipo 4. Entomología 5. Taxa. I. Montenegro Silva, Luisa María II. Serna, Francisco.

Palabras clave normalizadas según Tesauro Multilingüe de Agricultura Agrovoc

Catalogación en la publicación – Biblioteca Agropecuaria de Colombia

AGROSAVIA
EDITORIAL

Corporación Colombiana de Investigación Agropecuaria
(AGROSAVIA)

Centro de Investigación Tibaitatá, kilómetro 14 vía Mosquera-
Bogotá, Mosquera. Código postal 250047, Colombia

Esta publicación es el resultado del proyecto:
Fortalecimiento de la colección taxonómica nacional de
insectos "Luis María Murillo"

Fecha de recepción: 7 de enero de 2020

Fecha de evaluación: 15 de abril de 2020

Fecha de aceptación: 27 de julio de 2020

Colección Transformación del Agro

Publicado en Mosquera, Colombia, diciembre 2021

Preparación editorial:

Editorial AGROSAVIA

editorial@agrosavia.co

Edición: Liliana Gaona García

Corrección de estilo: Nathalie de la Cuadra N.

Línea de atención al cliente: 018000121515

atencionalcliente@agrosavia.co

www.agrosavia.co

Punto aparte
Editores

Andrés Barragán, Director Editorial

Maria Paula Leiva, Directora de Arte

Cristine Villamil Ramírez, Diseño y diagramación

Citación sugerida: Vergara-Navarro, E. V., Montenegro-Silva, L. M., & Serna, F. (2021). *Catálogo de Coleoptera de la Colección Taxonómica Nacional de Insectos: "Luis María Murillo" (CTNI)*. Corporación Colombiana de Investigación Agropecuaria (AGROSAVIA). <https://doi.org/https://doi.org/10.21930/agrosavia.manual.7404944>

Cláusula de responsabilidad: AGROSAVIA no es responsable de las opiniones e información recogidas en el presente texto. Los autores asumen de manera exclusiva y plena toda responsabilidad sobre su contenido, ya sea este propio o de terceros, y declaran, en este último supuesto, que cuentan con la debida autorización de terceros para su publicación; igualmente, declaran que no existe conflicto de interés alguno en relación con los resultados de la investigación propiedad de tales terceros. En consecuencia, los autores serán responsables civil, administrativa o penalmente, frente a cualquier reclamo o demanda por parte de terceros relativa a los derechos de autor u otros derechos que se hubieran vulnerado como resultado de su contribución.

DOI:

<https://doi.org/https://doi.org/10.21930/agrosavia.manual.7404944>



https://co.creativecommons.org/?page_id=13

Resumen

Las colecciones taxonómicas de artrópodos son, *per se*, sistemas de referencia para la comprensión de la entomodiversidad natural y agrícola. La Corporación Colombiana de Investigación Agropecuaria (AGROSAVIA) comparte con la comunidad científica y los productores la información asociada a sus colecciones. Con el objetivo de generar un catálogo divulgativo sobre los especímenes y taxones del orden Coleoptera de la Colección Taxonómica Nacional de Insectos (CTNI) "Luis María Murillo" de AGROSAVIA, los especímenes se organizaron a partir de estándares de curaduría internacionales, y se incluyó su catalogación y sistematización. Se curaron 22.883 especímenes, que se conservan en cajas modelo Ward, gavetas Cornell y armarios compactadores. Para el orden Coleoptera, la colección representa 61 familias, 805 géneros y 1.609 especies. Asimismo, las identificaciones halladas corresponden a los niveles de familia (100 %), género (35 %) y especie (65 %) de los géneros. En la CTNI, Coleoptera cuenta con 274 especímenes tipo, entre holotipos y paratipos, de las familias Nitidulidae, Melolonthidae, Cerambycidae, Coccinellidae y Chrysomelidae. El catálogo contiene además fotografías de insectos representativos de los géneros. La base de datos con la información de detalle se compartió a través del sitio web <https://www.agrosavia.co/ctni>.



Abstract

Arthropod taxonomic collections are *per se* reference systems for understanding the natural and agricultural entomodiversity. The Corporación Colombiana para la Investigación Agropecuaria (AGROSAVIA), shares the information associated with its collections among the scientific community and farmers. In order to generate an informative catalog on specimens and taxa of the Order Coleoptera of the “Colección Taxonómica Nacional de Insectos (CTNI) “Luis María Murillo” of AGROSAVIA, the specimens were organized employing international curatorship standards, and we included their cataloging and systematization. We curated and preserved 22.883 specimens into “Ward” boxes,

“Cornell” drawers, and compactor cabinets. For the Order Coleoptera, the collection represents 61 families, 805 genera, and 1.609 species. Likewise, the identifications correspond to the family level (100%), genus (35%), and species of the identified genera (65%). In the CTNI, Coleoptera includes 274 Type specimens, between Holotypes and Paratypes, of the families Nitidulidae, Melolonthidae, Cerambycidae, Coccinellidae and Chrysomelidae. The catalog also comprises photographs of typical insects representing each genus. The database with the detailed information was shared through the website <https://www.agrosavia.co/ctni>.

Colección Taxonómica Nacional de Insectos “Luis María Murillo” Cundinamarca, Colombia

El inicio de la Colección Taxonómica Nacional de Insectos “Luis María Murillo” (CTNI) se remonta al primer cuarto del siglo XX (Howard, 1930). En 1927, el Servicio de Sanidad Vegetal del Departamento de Agricultura y Zootecnia del Ministerio de Industrias se estableció mediante el Decreto 945 de junio. Como parte de este servicio, el mismo año se creó la División de Entomología. La dirección de esta división fue asumida por Luis María Murillo Quinche (1896-1974), el primer funcionario contratado para el Servicio de Sanidad Vegetal del Departamento de Agricultura y Zootecnia del país (Asociación Latinoamericana de Entomología, 1968; Murillo Sarmiento, 2018). Hacia 1929, el señor Murillo Quinche, con grado de bachiller y con dedicación total a la entomología, trabajaba en un laboratorio de la Estación Experimental La Picota (Howard, 1930), donde había logrado reunir una colección importante

de especímenes que representaban poblaciones de insectos asociadas a la agricultura del país (Asociación Latinoamericana de Entomología, 1968; Zenner de Polanía, 2017; Murillo Sarmiento, 2018).

En 1951, el Ministerio de Agricultura de Colombia fundó el Centro Nacional de Investigación Agropecuaria Tibaitatá, en el municipio de Mosquera, Cundinamarca, que reemplazó a la Estación Experimental La Picota (Asociación Latinoamericana de Entomología, 1968). Como parte de este proceso, la colección de insectos de la División de Entomología de La Picota se trasladó a Tibaitatá, al edificio de Disciplinas Agrícolas conocido como “La Catedral”, y se unificó con otras dos colecciones regionales provenientes de las estaciones experimentales Tulio Ospina, de Antioquia, y Palmira, del Valle del Cauca (Instituto Colombiano Agropecuario [ICA], 2021).

En 1955, el Ministerio de Agricultura de Colombia creó la División de Investigaciones Agropecuarias (DIA); así, el Centro de Investigaciones Tibaitatá y, en consecuencia, la colección de insectos unificada, quedaron adscritos a la DIA. (AGROSAVIA, 2021). Asimismo, en 1962, fundó en Tibaitatá el ICA. Esta institución heredó los centros nacionales de investigación y las estaciones experimentales (ICA, 2021; Ortega Cartaya & Rivas Villamizar, 2004). La colección de insectos tomó el nombre de Colección Taxonómica Nacional de Insectos “Luis María Murillo”, en honor al entomólogo más importante en el inicio de la investigación en la entomología aplicada del país. En “La Catedral”, los técnicos del Programa de Entomología del ICA se hicieron cargo de la “reconstrucción, renovación y arreglo taxonómico del material [de insectos]” (Asociación Latinoamericana de Entomología, 1968).

El primer catálogo de insectos en cultivos de importancia económica en Colombia (Asociación Latinoamericana de Entomología, 1968) se publicó a partir de la revisión de los especímenes coleccionados por Murillo y sus colaboradores, y de una cantidad muy importante de especímenes recolectados y curados por los técnicos del Programa de Entomología del ICA y del antiguo DIA (Asociación Latinoamericana de Entomología, 1968). El catálogo contiene alrededor de 200 registros de coleópteros asociados a la mayoría de cultivos del país, como hortalizas, industriales, frutales, oleaginosas, gramíneas, entre otros.

Desde la década de 1970, la CTNI ha prestado sus servicios taxonómicos, con la dirección sucesiva de un importante número de especialistas entomólogos, entre de los cuales se destacan, por sus contribuciones y largos periodos en la dirección, los doctores Lázaro Posada, Luis Felipe Mosquera, Ingeborg Zenner de Polanía, José Ricardo Cure, Aristóbulo López, entre otros.

En el periodo 1968-1989, el doctor Lázaro Posada Ochoa publicó cuatro ediciones del segundo catálogo de insectos, titulado *Lista de insectos dañinos y otras plagas en Colombia* (Posada Ochoa, 1989). Para la elaboración de este catálogo, el doctor Posada Ochoa se apoyó en el trabajo que desarrolló como encargado de la CTNI, junto con colegas y especialistas extranjeros que apoyaban las identificaciones taxonómicas (Posada Ochoa et al., 1976; Posada Ochoa, 1989). En dicho catálogo, se cuenta con el registro aproximado de 300 especies de coleópteros asociados a la agricultura en Colombia, en cultivos como

oleaginosas, hortalizas, plantas industriales, frutales, gramíneas, solanáceas, entre otras.

Después de 30 años de funcionamiento, en 1993 el ICA se reestructuró para ceder las funciones de investigación y transferencia de tecnología a la Corporación Colombiana de Investigación Agropecuaria (Corpoica, ahora AGROSAVIA) (Ortega Cartaya & Rivas Villamizar, 2004; AGROSAVIA, 2021). En consecuencia, la CTNI fue considerada un recurso para la investigación, pasó a ser custodiada por Corpoica (AGROSAVIA, 2021) y mantuvo su sede en el edificio “La Catedral”. En la corporación, diversos entomólogos, como Aristóbulo López y Pablo Osorio, continuaron apoyando el cuidado de la CTNI.

En 2016, en la búsqueda del fortalecimiento de la capacidad de investigación y análisis para el sector agropecuario del país, Corpoica inauguró en el Centro de Investigación Tibaitatá un complejo de laboratorios de investigación y servicios, donde la CTNI fue trasladada en 2018 a su actual ubicación en el Laboratorio de Entomología 1, del nuevo complejo de laboratorios (AGROSAVIA, 2021).

En 2018, la denominación de la sigla Corpoica se modificó a la sigla AGROSAVIA, como sigla y marca, pero manteniendo el mismo nombre, la misma persona jurídica y los mismos derechos y obligaciones legales de la corporación (Restrepo Ibiza & Gómez Badel, 2019).

Desde 2016, la CTNI se fortaleció gracias a un proyecto de desarrollo de la colección, liderado por la museóloga y entomóloga Erika Valentina Vergara Navarro, apoyado por la corporación y financiado por el Ministerio de Agricultura. Debido a este proyecto, actualmente la CTNI ha logrado llevar a cabo la curaduría, catalogación y sistematización de los especímenes representativos de varios órdenes de insectos. Esta labor se viene actualizando a través de la página web de la colección¹, y mediante las redes sociales (Twitter, Facebook e Instagram, con el hashtag #insectosdecolección) se presentan infografías de insectos asociados a la agricultura. En los centros de investigación de la Corporación, se desarrollan exposiciones de insectos de la agricultura. Ambos esfuerzos buscan llegar a diferentes públicos y sensibilizar a las comunidades en cuanto al conocimiento de la diversidad de los artrópodos (ácaros, insectos y otros).

Véase: <https://www.agrosavia.co/ctni>



Orden Coleoptera

Coleoptera viene del griego *koleos*= estuche y *pteron*: alas. Se conocen como cucarrones, escarabajos, mariquitas, luciérnagas, cocuyos, vaquitas, gorgojos, picudos, entre otros. Miden desde menos de 1 mm hasta 14 cm con las antenas extendidas. Se caracterizan por la fuerte dureza (esclerotización) de su cutícula y sus apéndices muy plegables. La región ventral de la cabeza posterior a las piezas bucales está cerrada por un esclerito medio (gula). La cabeza es típicamente prognata, con las piezas bucales (mandíbulas, maxilas, labio) orientadas hacia delante; algunos son semiprognatos o hipognatos (piezas bucales orientadas hacia abajo). Los tipos de antenas son muy variados, incluyendo moniliforme, aserrada, pectinada, bipectinada, lamelada, flabelada, plumosa, clavada, capitada, geniculada, entre otras.

Los coleópteros se identifican fundamentalmente porque presentan élitros, el par de alas anteriores que son esclerotizadas, rígidas y no plegadas. Los élitros se localizan en el somito ("segmento") torácico intermedio (mesotórax; meso: "intermedio"); cuando están reposados sobre el cuerpo, los élitros cubren completamente las alas posteriores (alas metatorácicas; meta: "más posterior") y todo o parte del abdomen; cuando están en reposo, forman entre sí una línea recta mesial (sutura). Las alas metatorácicas, que en algunos casos no se presentan, son membranosas, plegables y únicamente se usan para la propulsión en el vuelo. Con excepciones importantes, como la mayoría de los Curculionidae, la región ventral del tórax y el abdomen de los coleópteros es plana, y es común que las coxas y las regiones laterales (pleuras) se localicen ventrales o ventradas (hacia el vientre). El somito más anterior del tórax (protórax; pro: "anterior") está bien diferenciado (se ve claramente delimitado del mesotórax y de la cabeza). Es usual que la cabeza esté retraída



parcialmente en el protórax, y en conjunto con este forman un “cuerpo anterior”. Por su parte, agrupados por los élitros, el conjunto de pterotórax (mesotórax más metatórax; pteron: “ala”) y el abdomen forman el “cuerpo posterior”. El mesotórax, donde se localizan los élitros, es el somito más reducido del tórax, y el dorso del mesotórax (mesonoto) está formado por un esclerito anterior (mesoescuto = mesescuto) y otro posterior (mesescutelo). El mesescutelo es visible dorsalmente, entre las bases de los élitros. Las coxas anteriores (procoxas) son variables en forma; en el suborden Polyphaga están comunmente incluidas en cavidades formadas por el prosterno (esclerito ventral del protórax, anterior a las procoxas; esterno: “vientre”) y los lados del pronoto (lateropronotos), o por el prosterno y las propleuras (pleura: “lado”) en el suborden Adephaga. Las coxas del mesotórax (mesocoxas) son generalmente globulares y más o menos contenidas en cavidades formadas por el esclerito ventral del mesotórax (mesosterno) anterior a las mesocoxas, más los escleritos laterales (mesopleurones) y el esclerito ventral del metatórax (metaesterno) anterior a las metacoxas. Internamente, el metaesterno contiene una estructura esclerotizada, con forma de horquilla (furca). La furca surge en o cerca de la margen posterior del metaesterno. Las coxas posteriores (metacoxas) son por lo general de orientación transversa, a menudo un poco hendidas y algunas veces con excavaciones en su aspecto posterior, donde los metafémures se adosan. Los escleritos esternales abdominales (urosternos; uro: “cola”, “abdomen”) son casi siempre más esclerotizados que los escleritos dorsales (urotergos segmentales: dorso total de un segmento del abdomen). Por su parte, el urosterno segmental más anterior o los dos más anteriores están usualmente reducidos y ocultos bajo las metacoxas. Los somitos abdominales (urosomitos: urómeros) más posteriores, donde se incluyen los genitales, son de acople telescópico (protraíbles-retraíbles) y se conocen en conjunto como terminalia.

Los coleópteros sufren metamorfosis compleja (“completa”), pasan en su ontogenia por los estados

de desarrollo de “huevo” (embrión), larva, pupa y adulto. La metatamorfosis compleja permite ubicarlos en el clado filogenético Neoptera-Endopterygota (Holometabolía). Las piezas bucales en larvas y adultos son del tipo mandibulado. Las larvas presentan cápsula cefálica (eucéfalas), y pueden ser ápodas (sin patas), oligópodas (patas torácicas), escarabeiformes (eucéfala-oligópoda con forma de C, chisas, chizas) o elateriformes (eucéfala-oligópoda, recta y esclerotizada); las antenas y partes bucales son conspicuas, y muy rara vez presentan pseudopatas abdominales. En algunos ocurre hipermetamorfosis: ínstares larvales con diferencias morfológicas marcadas. La pupa es de tipo exarata (apéndices separados del mesión: “eje central longitudinal del cuerpo”) o, rara vez, obtecta (apéndices adosados al mesión); pueden ser adécticas (con mandíbulas no funcionales) o décticas. En algunas especies, la larva es desnuda y en otras permanece protegida dentro de una casa que la larva construye con restos vegetales de sus plantas hospedantes (Lawrence & Britton, 1991; Arnett & Thomas, 2000; Triplehorn & Johnson, 2005), o protegida dentro de una cápsula de arcilla (suelo) construida por la larva.

La mayoría de los cucarrones son de hábitos terrestres y algunas especies de ciertas familias son acuáticas. Son fitófagos (herbívoros) en su mayoría, aunque un importante número de familias contiene especies depredadoras y saprófagas. Por lo general, tanto los adultos como las larvas de la misma especie tienen hábitos alimentarios similares; es decir, ambas formas son fitófagas o depredadoras, aunque la larva puede no alimentarse de la misma especie vegetal o animal que el adulto (Arnett & Thomas, 2000; Grimaldi & Engels, 2005). Ciertos grupos tienen hábitos alimentarios más especializados. Un número reducido de especies son endoparasitoides de otros insectos o se alimentan de masas de huevos de insectos. La mayoría de los cucarrones pasan por una sola o menos generaciones por año (univoltinos), varios son ovíparos, y unos pocos son vivíparos y otros partenogenéticos (Triplehorn & Johnson, 2005).

Clasificación

Con 350.000 especies conocidas, Coleoptera comprende aproximadamente el 40 % de todas las especies de insectos y se considera el linaje con mayor entomodiversidad del planeta (Grimaldi & Engels, 2005; Bouchard et al., 2011). El orden se clasifica en 211 familias, incluidas en cuatro subórdenes: Archostemata, Myxophaga, Adephaga, Polyphaga. Alrededor del 90 % de las familias y las especies se ubica en el suborden Polyphaga (Arnett & Thomas, 2000; Bouchard et al. 2011; Bouchard & Bousquet, 2020; Triplehorn & Johnson, 2005).

Importancia económica

En los sistemas de producción agrícola, los Coleoptera presentan diferentes hábitos alimentarios, como la fitofagia, zoofagia y saprofitia (Arnett & Thomas, 2000), y son equiparables a los lepidópteros en cuanto a su importancia económica. En Colombia, Coleoptera contiene un gran número de especies destructivas de cultivos y productos almacenados, así como especies importantes en la polinización (Posada Ochoa, 1989; Serna Cardona, 1996; Vélez Ángel, 1997; Triplehorn & Johnson, 2005).

Dentro de las principales familias de importancia agrícola se conocen las siguientes: Curculionidae, Melolonthidae, Chrysomelidae, Cerambycidae, Coccinellidae, Staphylinidae, Carabidae, Tenebrionidae, Cucujidae, Bostrichidae, Buprestidae, Nitidulidae, entre otras (Triplehorn & Johnson, 2005).



Orden Coleoptera de la Colección Taxonómica Nacional de Insectos “Luis María Murillo”

La CTNI contiene cerca de 191.000 especímenes, de los cuales al menos 35.000 son representantes del orden Coleoptera, incluyendo 96 inmaduros (larvas y pupas), envasados en 60 frascos con alcohol. Dentro de Coleoptera, la CTNI cuenta con 274 especímenes tipo, entre holotipos y paratipos de las familias Nitidulidae, Melolonthidae, Cerambycidae, Coccinellidae y Chrysomelidae.

Objetivo

El objetivo del presente trabajo fue organizar la colección de Coleoptera de la CTNI con base en estándares de curaduría, conocer la representación de familias, géneros y especies allí contenidas, y mostrar a la comunidad científica y de productores el catálogo de insectos del orden Coleoptera de la CTNI.



Metodología

Se llevó a cabo el montaje o remontaje de los especímenes y su catalogación y sistematización. Las siguientes convenciones fueron empleadas: Det.: Determinador; Cgto.: Corregimiento; C. I.: Centro de Investigación; ídem: igual a lo anterior (por ejemplo, cuando se hace referencia a "la misma localidad"). Las convenciones ca.: cerca a; pos.: posible; "?" se respetaron en la posición en la cual el taxónomo las colocó en el nombre taxonómico. Para las determinaciones que no cuentan con nombre de especialista, el determinador se digitó como "Det. CTNI".

Para cada uno de los géneros representados, se incluyeron fotografías de especímenes de la colección. Para el procedimiento, se utilizó una cámara Canon 5D Mk II, con lentes Canon EF 100mm f/2.8 macro y Canon MP-E 65mm f/2. Las imágenes se obtuvieron luego de apilar diferentes capturas con distinto punto de enfoque en el eje z, las cuales fueron fusionadas con el programa Zerene Stacker®; luego, se realizó corrección de color y tonos en Adobe Lightroom® y se terminaron de editar en Adobe Photoshop®.

Para elaborar el listado de los taxones de los niveles de familia, subfamilia y género del orden Coleoptera representados en la CTNI, el catálogo se organizó con base en Bouchard et al. (2011) y en Bouchard & Bousquet (2020).

Resultados

Para este trabajo, se curaron 22.161 especímenes coleópteros, que representan 61 familias, 805 géneros y 1.609 especies. El 100 % se encuentra identificado a nivel de familia; el 35 %, a nivel de género, y el 65 % de los géneros, a nivel de especie. Dentro de Coleoptera, la CTNI cuenta con 274 especímenes tipo, entre holotipos y paratipos, de las familias Nitidulidae, Melolonthidae, Cerambycidae, Coccinellidae y Chrysomelidae.



Referencias

- Arnett, R. H. Jr., & Thomas, M. C (Eds.). (2000). *American beetles: Vol. 1. Archostemata, Myxophaga, Adepaga, Polyphaga: Staphyliniformia*. CRC Press. <https://doi.org/10.1201/9781482274325>
- Asociación Latinoamericana de Entomología. (1968). *Catálogo de insectos en cultivos de importancia económica en Colombia*. https://repository.agrosavia.co/bitstream/handle/20.500.12324/15524/25364_9994.pdf?sequence=1&isAllowed=y
- Bouchard, P., & Bousquet, Y. (2020). Adiciones y correcciones a "Nombres de grupos familiares en Coleoptera (Insecta)". *ZooKeys*, 922, 65-139. <https://doi.org/10.3897/zookeys.922.46367>
- Bouchard, P., Bousquet, Y., Davies A. E., Alonso-Zarazaga, M., A., Lawrence, J. F., Lyal, C. H. C., Newton, A. F., Reid, C. A. M., Schmitt, M., Ślipiński, S. A., & Smith, A. B. T. (2011). Family-group names in Coleoptera (Insecta). *ZooKeys*, 88, 1-972. <https://doi.org/10.3897/zookeys.88.807>
- Corporación Colombiana de Investigación Agropecuaria (AGROSAVIA). (2021). *Colección Taxonómica Nacional de Insectos "Luis María Murillo" (CTNI)*. <https://www.agrosavia.co/ctni/sobre-la-ctni>
- Grimaldi, D., & Engel, M. S. (2005). *Evolution of the Insects*. Cambridge University Press.
- Howard, L. O. (1930). *A history of applied Entomology (somewhat anecdotal)* (Vol. 84). Smithsonian Institution Press.
- Instituto Colombiano Agropecuario (ICA). (2021). *Historia y antecedentes*. <https://www.ica.gov.co/el-ica/historia>
- Lawrence, J. F., & Britton, E. B. (1991). Coleoptera (Beetles). En I. Naumann (Ed.), *The Insects of Australia. A textbook for students and research workers* (pp. 543-683). Melbourne University (CSIRO); Organización de Investigación Científica e Industrial del Commonwealth.
- Murillo Sarmiento, L. M. (2018). *Anotaciones para la historia de la entomología médica en Colombia*. Carvajal.
- Ortega Cartaya, E., & Rivas Villamizar, N. (2004). *Cambios en la institucionalidad de los INIAS en la región Andina*. Observatorio Andino de Innovación Tecnológica Agrícola (OITA); Instituto Interamericano de Cooperación para la Agricultura (IICA); Programa Cooperativo de Innovación Tecnológica Agropecuaria para la Región Andina (Prociandino). <http://repositorio.iica.int/bitstream/11324/7341/1/BVE19029611e.pdf>
- Posada Ochoa, L. (1989). *Lista de insectos dañinos y otras plagas en Colombia* (4.ª ed.). Instituto Colombiano Agropecuario (ICA).
- Posada Ochoa, L., Zenner de Polanía, I., De Arevalo, I., Saldarriaga, A., García, F., & Cárdenas, R. (1976). *Lista de insectos dañinos y otras plagas en Colombia* (3.ª). Instituto Colombiano Agropecuario (ICA). <https://repository.agrosavia.co/handle/20.500.12324/34210>
- Restrepo Ibiza, J. L., & Gómez Badel, A. (2019). *Una apuesta que parecía improbable: la ruta de Corpoica a AGROSAVIA*. Corporación Colombiana de Investigación Agropecuaria (AGROSAVIA). <https://doi.org/10.21930/agrosavia.analisis.7402704>
- Serna Cardona, F. J. (1996). *Entomología general. Guías para reconocer órdenes y familias, Colombia*. Universidad Nacional de Colombia.
- Triplehorn, C. A., & Johnson, N. F. (2005). *Borror and DeLong's introduction to the study of insects* (7.ª ed.). Thomson Brooks.
- Vélez Ángel, R. (1997). *Plagas agrícolas de impacto económico en Colombia: bionomía y manejo integrado* (2.ª ed.). Universidad de Antioquia.
- Zenner de Polanía, I. (2017). Reseña de la entomología económica y médica del siglo pasado en Colombia. *Revista U.D.C.A. Actualidad & Divulgación Científica*, 20(1), 163-173. <https://doi.org/10.31910/rudca.v20.n1.2017.73>





Catálogo de
**Coleoptera de la
Colección Taxonómica
Nacional de Insectos**

"Luis María Murillo" (CTNI), Cundinamarca, Colombia



GYRINIDAE Latreille, 1802

Subfamilia: Gyrininae Latreille, 1810

Aulonogyrus striatus (Fabricius, 1792)

ITALIA: Salerno, Battipaglia, 17.vii.1943, Steinhausen, (1), Det. S. Gerlach [CTNI 438].

Gyrinus aeratus Stephens, 1835

ALEMANIA: Niedersachsen, Hannover, Heide, 3.v.1947, E. Weise, (2), Det. E. Weise [CTNI 442].

Gyrinus dejeani Brulle, 1832

ALEMANIA: Schleswig-Holstein, Schleswig, vii.1945, Steinhausen, (1), Det. S. Gerlach [CTNI 443].

Gyrinus marinus Gyllenhal, 1808

ALEMANIA: Niedersachsen, Hannover, Vesbeck, 17.viii.1947, Steinhausen, (5), Det. S. Gerlach. **Idem:** Niedersachsen, Hannover, 6.v.1950, Steinhausen, (2), Det. S. Gerlach [CTNI 440].

Gyrinus minutus Fabricius, 1798

ALEMANIA: Niedersachsen, Hannover, Vesbeck, 17.viii.1947, Steinhausen, (4), Det. S. Gerlach [CTNI 441].

Gyrinus paykulli Ochs, 1927

ALEMANIA: Niedersachsen, Braunschweig, Kreuzteich, 4.xii.1947, Steinhausen, (2), Det. S. Gerlach [CTNI 439].

Gyrinus suffriani Scriba, 1855

ALEMANIA: Schleswig-Holstein, Schleswig, 16.iv.1946, Steinhausen, (1), Det. S. Gerlach [CTNI 444].

Orectochilus villosus (Muller, 1776)

ALEMANIA: Niedersachsen, Hannover, Ahlemer, 20.viii.1946, Steinhausen, (1), Det. S. Gerlach [CTNI 437].



Figura 1. *Gyrinus paykulli*
Ochs, 1927 [CTNI 439].



CARABIDAE Latreille, 1802

Subfamilia: Cicindelinae Latreille, 1802

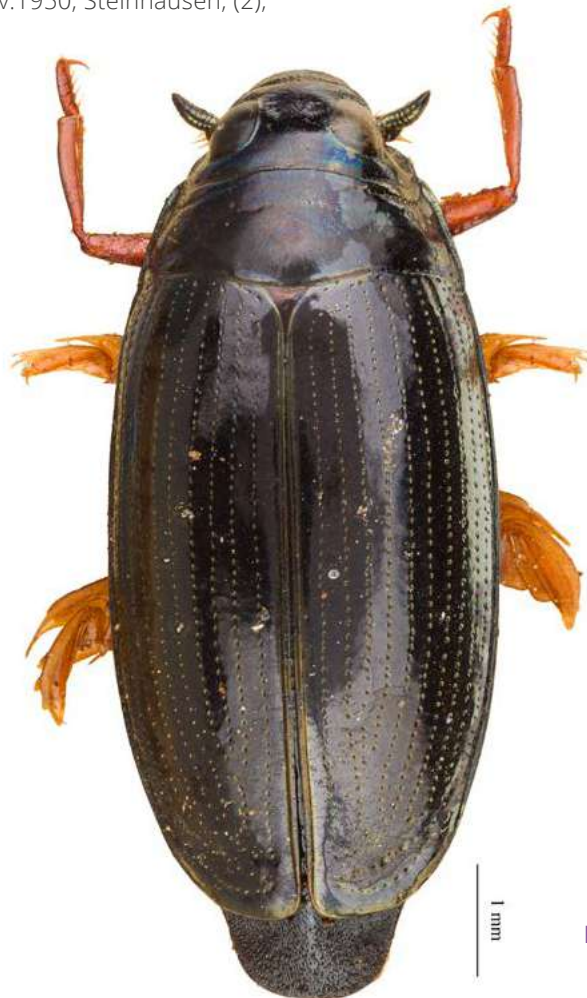
Aniara sp.

COLOMBIA: Vaupés: iv.2002, W. Yara, (2), Det. E. Vergara, 2017 [CTNI 347].



Figura 2. *Aniara* sp.
[CTNI 347].

Brasiella mendicula Rivalier, 1955

COLOMBIA: Cesar: Agustín Codazzi, vii.1964, A. Álvarez, captura trampa de luz, (1), Det. C.V. Nidek, 1959. Valle del Cauca: Palmira, 26.ix.1959, E. Idrobo, en *Oryza sativa* (Poaceae)-arroz, (4), Det. C.V. Nidek, 1959. Córdoba: Montería, 15.i.1957, E. Carmona, en edificio, (2), Det. C.V. Nidek, 1959. *Idem*: 1.vi.1968, L. Ochoa, (1), Det. C.V. Nidek, 1959. Meta: Villavicencio, x.1963, R. Ramírez, en *Hyparrhenia rufa* (Poaceae)-pasto puntero; *Digitaria eriantha* (Poaceae)-pasto pangola, (2), Det. C.V. Nidek, 1959 [CTNI 258].



Figura 3. *Brasiella mendicula* Rivalier, 1955
[CTNI 258].



Figura 4. *Cicindela* sp.
[CTNI 250].



Figura 5. *Odontocheila* sp.
[CTNI 253].

***Brasiella nebulosa* (Bates, 1874)**

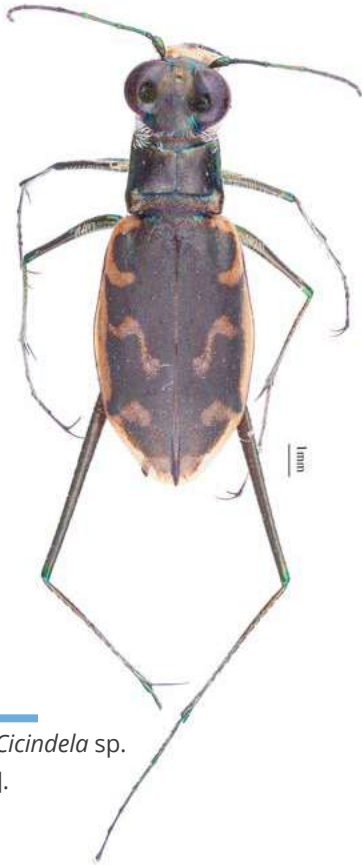
COLOMBIA: Valle del Cauca: Palmira, 22.xii.1958, C. Bravo, en *Oryza sativa* (Poaceae)-arroz, (1), Det. C.V. Nidek, 1959.

Idem: Palmira, 26.ix.1959, E. Idrobo, en *Oryza sativa* (Poaceae)-arroz, (1), Det. C.V. Nidek, 1959 [CTNI 259].

***Cicindela campestris* Linnaeus, 1758**

BÉLGICA: Namur, Beauraing, Winenne, 21.v.1965, (1), ♀ Det. S. Paduart [CTNI 260].

***Cicindela purpurea* Olivier, 1790**

ESTADOS UNIDOS: New York, Ithaca, 14.vii.1935, E. Osorno, (1), ♀, Det. C.V. Nidek, 1959 [CTNI 257].

***Cicindela sexguttata* Fabricius, 1775**

ESTADOS UNIDOS: New York, Ithaca, 12.v.1936, E. Osorno, (1), Det. E.A. Chapin [CTNI 262].

***Cicindela* sp.**

COLOMBIA: Nariño: Tumaco, Roca Grande, 5.iv.1961, M. Revelo, en flores y playa, (5), Det. A. Mera, xii-1993 [CTNI 250]. Meta: Villavicencio, 5.v.1968, A. Trochez, en *Oryza sativa* (Poaceae)-arroz, (1), Det. A. Mera, xii-1993 [CTNI 254]. Tolima: Espinal, 21.vii.1961, R.F. Ruppel, (1), Det. A. Mera, xii-1993 [CTNI 255]. Valle del Cauca: Palmira, 6.ii.1960, E. Idrobo, en *Oryza sativa* (Poaceae)-arroz, (1), Det. A. Mera, xii-1993 [CTNI 256].

***Odontocheila* sp.**

COLOMBIA: Meta: Puerto Porfía, 10.v.1968, I. Zenner, en *Oryza sativa* (Poaceae)-arroz, (1), Det. L. Montenegro; E. Vergara, 2017 [CTNI 251]. **Idem:** Villavicencio, 5.v.1968, H. Uribe, en pasto, (1), ♂, Det. A. Mera, 21- xii-1993 [CTNI 252]. **Idem:** Acacías, 20.viii.1959, M. Revelo, en *Oryza sativa* (Poaceae)-arroz, (1), Det. L. Montenegro; E. Vergara, 2017 [CTNI 253].

***Oxycheila* sp.**

COLOMBIA: Meta: San Luis de Cubarral, 10.vi.1996, J.C. Mendoza, (1), Det. E. Vergara, 2017 [CTNI 348].

***Pseudoxycheila bipustulata* (Latreille, 1811)**

COLOMBIA: Caldas: Armenia, 20.iv.1965, C. Ordóñez, (1), ♂, Det. L. Montenegro; E. Vergara, 2017. Santander: Bucaramanga, S.A, (3), ♀, Det. L. Montenegro; E. Vergara, 2017. **Idem:** Carare, 7.v.1939, L. Richter, (1), ♀, Det. L. Montenegro; E. Vergara, 2017. **Idem:** Carare, 7.v.1939, L.

Richter, (1), ♂, Det. L. Montenegro; E. Vergara, 2017. **Idem**: Rionegro, vi.1935, L.M. Murillo, (1), ♂, Det. L. Montenegro; E. Vergara, 2017. **Idem**: Vélez, 14.ii.1939, A. Sul, (1), ♂, Det. L. Montenegro; E. Vergara, 2017. Meta: Villavicencio, 28.iii.1968, G. Arévalo, (1), ♂, L. Montenegro; E. Vergara, 2017. Antioquia: Caldas, 12.v.1969, A. Bustillo, en **Cupressus lusitanica** (Cupressaceae)-ciprés, (1), ♂, Det. L. Montenegro; E. Vergara, 2017. **Idem**: Envigado, 28.v.1910, L. Laria, en **Cupressus lusitanica** (Cupressaceae)-ciprés, (1), ♂, Det. L. Montenegro; E. Vergara, 2017. **Idem**: Guarne, 10.iv.1976, J. Rincón, barranco, (1), ♀, Det. L. Montenegro; E. Vergara,

2017. Cundinamarca: Pacho, 11.xi.1960, G. García, (1), ♀, Det. L. Montenegro; E. Vergara, 2017. Tolima: Padua, iii.1968, J. Quintero, árbol, (1), Det. L. Montenegro; E. Vergara, 2017. Valle del Cauca: Santiago de Cali, Carretera al mar k18, v.1944, B. Losada, (2), ♂, Det. L. Montenegro; E. Vergara, 2017. **Idem**: Santiago de Cali, v.1960, R. Vallejo, maleza, (1), ♀, Det. L. Montenegro; E. Vergara, 2017. **Idem**: Santiago de Cali, Carretera al mar k18, v.1944, B. Losada, (1), ♀, Det. L. Montenegro; E. Vergara, 2017. [CTNI 264]. Meta: San Luis de Cubarral, 10.vi.1996, J.C. Mendoza, (1), Det. E. Vergara, 2017 [CTNI 346].



Figura 6. *Oxycheila* sp.
[CTNI 348].



Figura 7. *Pseudoxycheila bipustulata* (Latreille, 1811)
[CTNI 264].

Tetracha affinis (Dejean, 1825)

COLOMBIA: Tolima: Espinal, 8.vi.1960, I. de Arévalo, captura trampa de luz, (1), ♀, Det. C.V. Nidek, 1959 [CTNI 261]. Magdalena: Zona bananera, Cgto. Sevilla, 19.ix.1925, L.M. Murillo, (1), ♂, Det. C.V. Nidek, 1959 [CTNI 261]. Antioquia: Guarne, 10.iv.1976, , barranco, (1), ♂, Det. C.V. Nidek, 1959 [CTNI 261].

Tetracha lacordairei (Gory, 1833)

COLOMBIA: Meta: Granada, 10.v.1997, H. Restrepo, (1), Det. E. Vergara, 2017. Meta: Puerto López, 17.xii.2002, D. Cuadros, (2), Det. E. Vergara, 2017 [CTNI 342].

Tetracha sobrina (Dejean, 1831)

COLOMBIA: Valle del Cauca: Guadalajara de Buga, i.1966, C.G., en ***Gossypium hirsutum*** (Malvaceae)-algodón, (1), ♀, Det. L. Montenegro; E. Vergara, 2017. **Idem**: Palmira, v.1943, B. Losada, (2), ♂, Det. L. Montenegro; E. Vergara, 2017. **Idem**: Palmira, iv.1945, B. Losada; R. Uribe, (1), ♂, Det. L. Montenegro; E. Vergara, 2017. **Idem**: Palmira, iv.1943, B. Losada, (1), ♂, Det. L.

Montenegro; E. Vergara, 2017. **Idem**: Palmira, iv.1945, B. Losada, (1), ♂, Det. L. Montenegro; E. Vergara, 2017. **Idem**: Palmira, 10.x.1954, M. Benavides, en suelo de ***Zea mays*** (Poaceae)-maíz, (1), ♂, Det. L. Montenegro; E. Vergara, 2017. **Idem**: Yumbo, 16.x.1960, J.H. Jiménez, (1), ♂, Det. L. Montenegro; E. Vergara, 2017 Tolima: Espinal, 13.vi.1968, B. Losada, en ***Zea mays*** (Poaceae)-maíz, (1), ♀, Det. L. Montenegro; E. Vergara, 2017. **Idem**: Honda, 5.ix.1960, J. Cujiño, (1), ♂, Det. L. Montenegro; E. Vergara, 2017 [CTNI 263]. Tolima: Guamo, 22.x.2019, J. Valencia, captura manual, en ***Cannabis sativa sativa*** [Cannabaceae]-marihuana, (1), Det. L.M. Montenegro-Silva, 2019, [CTNI 3919].

***Tetracha* sp.**

COLOMBIA: Bolívar: Talaigua Nuevo, ix.1988, N. Jiménez, suelo, (2), Det. E. Vergara, 2017 [CTNI 343]. Amazonas: Puerto Nariño, 19.vii.1996, H. Restrepo, (2), Det. E. Vergara, 2017 [CTNI 344]. Vaupés: iv.2002, W. Yara, (1), Det. E. Vergara, 2017. Meta: Granada, 9.iv.1997, H. Restrepo, (1), Det. E. Vergara, 2017 [CTNI 345].



Figura 8. *Tetracha lacordairei* (Gory, 1833) [CTNI 342].

Subfamilia: Carabinae Latreille, 1802

Carabus insulicola Chaudoir, 1869

JAPÓN: Kanagana, 31.i.1965, H. Nakamura, (1), Det. H. Nakamura [CTNI 266].

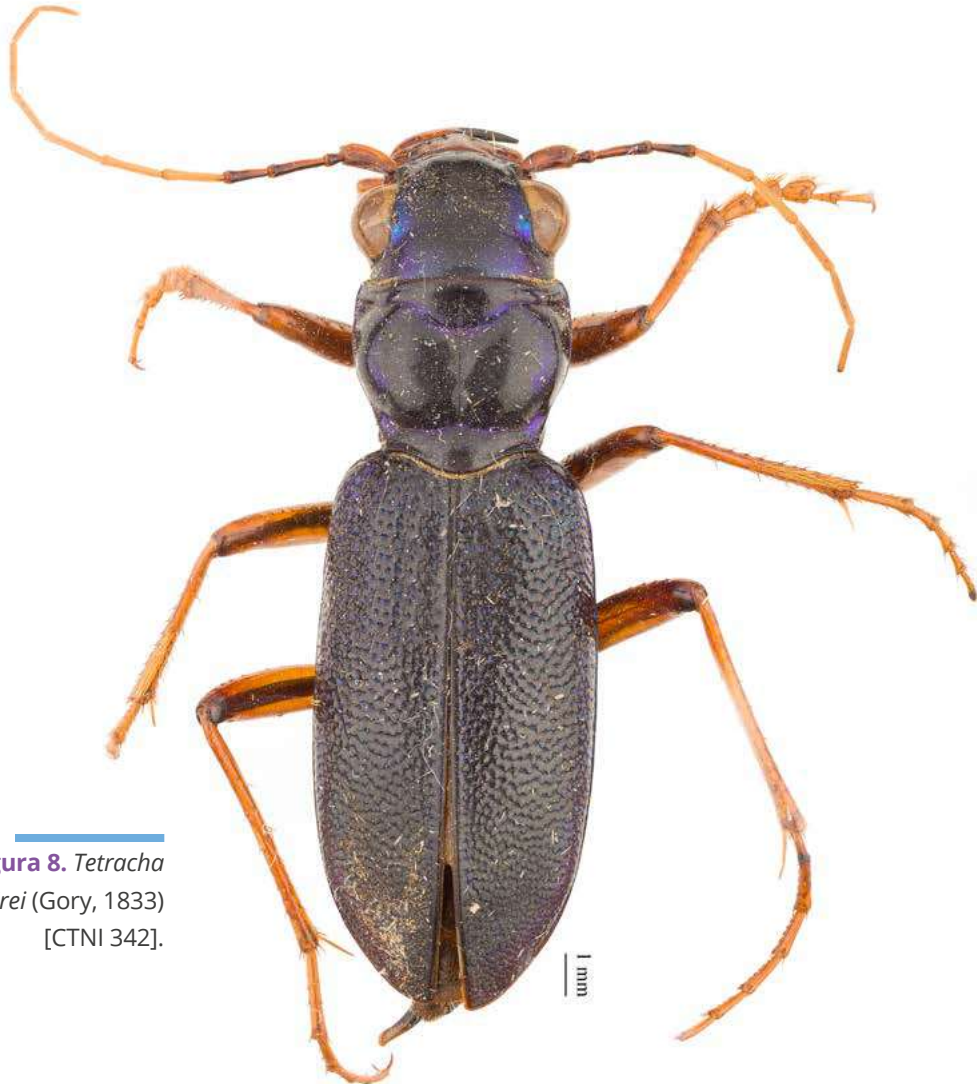
Carabus problematicus Herbst, 1786

BÉLGICA: 18.vii.1966, Ferage II, (1), Det. C. Verstraeten, 1967 [CTNI 319].

Calosoma granulatum Perty, 1830

COLOMBIA: Tolima: Armero, vi.1951, , predador de

Alabama sp. (Noctuidae), Det. (5), Det. F. Serna, 2019. *Idem*:

Espinal, 11.vi.1978, A. López, en cultivo de *Sorghum* sp.

(Poaceae)-sorgo, (10), Det. F. Serna, 2019. Cundinamarca:

Girardot, 6.iv.1968, A. Cárdenas, (1), Det. F. Serna, 2019

[CTNI 265]. Meta: Granada, 9.iv.1997, H. Restrepo, (1), Det. F.

Serna, 2019 [CTNI 321].



Figura 9. *Carabus problematicus* Herbst, 1786 [CTNI 319].



Figura 10. *Calosoma granulatum* Perty, 1830 [CTNI 321].

Subfamilia: Harpalinae Bonelli, 1810

ca. *Agonum* sp.

BÉLGICA: 1.ii.1969, Lenglet, (1), Det. C. Martínez, 2002 [CTNI 302].

Agra sp.

COLOMBIA: Santander: Lebrija, 9.vii.1968, P.B.M., (1), Det. C. Martínez, 2002 [CTNI 299]. Tolima: Cajamarca, 20 km W Cajamarca, 19.vi.1982, Clark; Cave, (1), Det. Clark; Cave, 1982 [CTNI 2040]. Valle del Cauca: Santiago de Cali, 22.vi.1982, Clark; Cave, (1), Det. Clark; Cave, 1982 [CTNI 3456]. Santander: 7 km E Bucaramanga, 11.vii.1982, Clark; Cave, (1), Det. Clark; Cave, 1982 [CTNI 3455].



Figura 11. *Agra* sp.
[CTNI 299].

Amara macronota (Solsky, 1875)

JAPÓN: Tokyo, 4.i.1967, H. Nakamura, (1), Det. H. Nakamura [CTNI 340].



Figura 12. *Amara macronota* (Solsky, 1875)
[CTNI 340].

Anisocnemus amblygonus Shpeley & Ball, 1978

COLOMBIA: Cesar: Agustín Codazzi, 1964, A. Álvarez, en *Gossypium hirsutum* (Malvaceae)-algodón, (5), Det. G.E. Ball, 2002. *Idem*: Agustín Codazzi, 3.iv.1987, H. Suárez, captura atraídos por luz, (10), Det. G.E. Ball, 2002 [CTNI 285].



Figura 13. *Anisocnemus amblygonus* Shpeley & Ball, 1978 [CTNI 285].

Anisodactylus punctatipennis Morawitz, 1862

JAPÓN: Tokyo, 4.v.1967, H. Nakamura, (1), Det. H. Nakamura [CTNI 322].

Anisodactylus signatus (Panzer, 1796)

JAPÓN: Tokyo, 4.v.1967, H. Nakamura, (2), Det. H. Nakamura [CTNI 324].

ca. ***Arthrostictus*** sp.

BÉLGICA: 7.ii.1969, Lenglet, (6), Det. C. Martínez, 2002 [CTNI 309].



Figura 14. *Anisodactylus signatus* (Panzer, 1796) [CTNI 324].

Calleida sp.

COLOMBIA: Cundinamarca: Guayabetal, 2.viii.1968, C. Arjona, malezas, (1), Det. C. Martínez, 2002 [CTNI 269]. Valle del Cauca: Palmira, 25.i.1961, A. Saldarriaga, (1), Det. C. Martínez, 2002. **Idem**: Palmira, 25.v.1961, I.S de Arévalo, en ***Theobroma cacao*** (Malvaceae)-cacao, (1), Det. C. Martínez, 2002 [CTNI 271]. **Idem**: Palmira, 25.v.1961, I.S. Arévalo, en ***Theobroma cacao*** (Malvaceae)-cacao, (1), Det. C. Martínez, 2002. **Idem**: Palmira, 23.viii.1962, F. Chávez, en ***Theobroma cacao*** (Malvaceae)-cacao, (4), Det. C. Martínez, 2002 [CTNI 292]. Meta: Villavicencio, 18.viii.1968, R. Aarón, (1), Det. C. Martínez, 2002 [CTNI 298]. Valle del Cauca: Palmira, 26.vi.1982, L. Quintero, en ***Glycine max*** (Fabaceae)-soya, predator de ***Hedylepta*** sp. (Pyralidae), (2), Det. T.L. Erwin, 1981 [CTNI 310]. Tolima: Espinal, 9.iv.1968, J. Santa, en ***Pennisetum purpureum*** (Poaceae)-pasto elefante, (1), Det. C. Martínez, 2002 [CTNI 311]. Valle del Cauca: Palmira, 16.vi.1961, L. Agudelo, en ***Theobroma cacao*** (Malvaceae)-cacao, (2), Det. C. Martínez, 2002 [CTNI 339].



Figura 15. *Calleida* sp. [CTNI 269].



Figura 16. *Calophaena* sp.
[CTNI 313].

***Calophaena* sp.**

COLOMBIA: Nariño: Tumaco, 19.ii.1985, E. Peña, posado en *Heliconia* sp. (Heliconiaceae)-heliconia, (2), Det. C. Martínez, 2002 [CTNI 313].

***Colliuris* sp.**

COLOMBIA: Tolima: Espinal, 5.iv.1968, A. Cárdenas, malezas, (1), Det. C. Martínez, 2002. Magdalena: Santa Marta, 3.vii.1968, R. Aarón, (1), Det. C. Martínez, 2002 [CTNI 280]. Antioquia: Chigorodó, vi.1987, M. Londoño, en *Oryza sativa* (Poaceae)-arroz, (5), Det. C. Martínez, 2002 [CTNI 304]. Cundinamarca: Viotá, 17.iii.1968, C. Nieto; G. Sánchez; R. Martínez, potrero, (1), Det. C. Martínez, 2002 [CTNI 316]. Tolima: Fresno, 19.iii.1965, D. Cuellar; W. Pérez, (1), Det. C. Martínez, 2002 [CTNI 317].

***Galerita* sp.**

COLOMBIA: Cundinamarca: Arbeláez, 21.vii.1968, J. Giraldo, rastrojo, (1), Det. C. Martínez, 2002. Caquetá: Florencia, 2.xi.1972, F. Mosquera, suelo, (1), Det. C. Martínez, 2002 [CTNI 272]. Cundinamarca: Sasaima, 21.vi.1964, J. Padilla, (1), Det. C. Martínez, 2002 [CTNI 282]. Tolima: Ortega, Vda. Samaría, iv.1999, W. Yara, captura trampa pitfall, ex. humano. por 24 horas, (1), Det. E. Vergara, 2017 [CTNI 349].



Figura 17. *Collirius* sp.
[CTNI 317].



Figura 18. *Galerita* sp.
[CTNI 272].



Figura 19. *Glyptolenus* sp.
[CTNI 270].

***Glyptolenus* sp.**

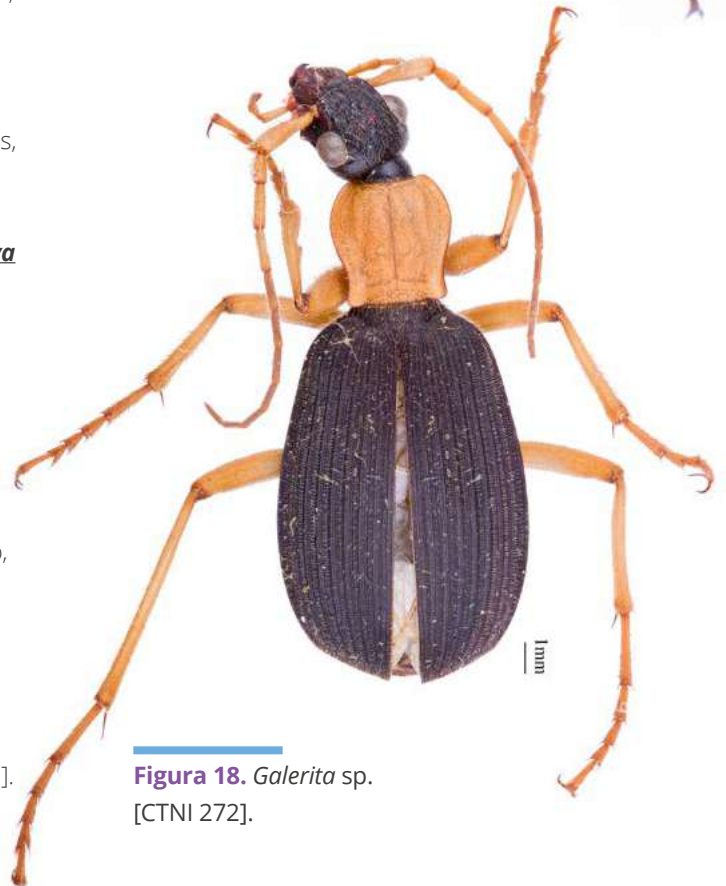
COLOMBIA: Tolima: Espinal, 10.iii.1968, C. Puentes, matorral, (1), Det. C. Martínez, 2002 [CTNI 270]. Boyacá: Moniquirá, 24.vi.1976, J. Rincón, en *Musa* sp. (Musaceae)-plátano, (1), Det. G.E. Ball, 2002 [CTNI 326].

***Harpalus tinctulus* Bates, 1873**

JAPÓN: Tokyo, 24.ii.1967, H. Nakamura, (1), Det. H. Nakamura [CTNI 323].

***Laemostenus* sp.**

COLOMBIA: Cundinamarca: Zipaquirá, 22.iii.1968, J. Meléndez, (1), Det. C. Martínez, 2002 [CTNI 278].



Figura 20. *Laemostenus* sp.
[CTNI 278].

***Lebia* sp.**

COLOMBIA: Valle del Cauca: Palmira, 23.viii.1962, F. Chávez, en *Theobroma cacao* (Malvaceae)-cacao, (1), Det. C. Martínez, 2002 [CTNI 279]. Cundinamarca: Girardot, 3.i.1963, I. de Arévalo, en malezas cerca del *Sesamum indicum* (Pedaliaceae)-ajonjolí, (1), Det. C. Martínez, 2002. Córdoba: Montería, 3.ii.1953, R. Ruppel, (3), Det. C. Martínez, 2002 [CTNI 290]. Valle del Cauca: Palmira, 2.x.1984, F. García, en predador de *Omiodes* sp. (Crambidae), en *Glycine max* (Fabaceae)-soya, (10), Det. C. Martínez, 2002. *Idem*: Palmira, 11.x.1984, L. Quintero, predador *Omiodes indicata* (Crambidae), (4), Det. C. Martínez, 2002 [CTNI 315]. Meta: Puerto López, Fca. Santana, 22.x.2002, L. Niño; D. Cuadros, (4), Det. E. Vergara, 2019 [CTNI 3289]. *Idem*: Puerto López, Fca. Santana, 22.x.2002, L. Niño; D. Cuadros, (1), Det. E. Vergara, 2019 [CTNI 3290].



Figura 21. *Lebia* sp.
[CTNI 3289].

***Leptotrachelus* sp.**

COLOMBIA: Valle del Cauca: Palmira, x.1971, F. García, en *Zea mays* (Poaceae)-maíz, (3), Det. T.L. Erwin. *Idem*: Palmira, 23.vii.1962, A. Saldarriaga, en *Zea mays* (Poaceae)-maíz, (2), Det. T.L. Erwin. *Idem*: Palmira, 24.vii.1962, A. Saldarriaga, en *Zea mays* (Poaceae)-maíz, (1), Det. T.L. Erwin. *Idem*: Palmira, 20.v.1974, A. Trochez, en *Zea mays* (Poaceae)-maíz, (1), Det. E. Vergara, 2019 [CTNI 3454].



Figura 22. *Leptotrachelus* sp.
[CTNI 388].

Morion sp.

COLOMBIA: Cesar: Rio de Oro, Región de San Alberto, 21.xi.1961, L. Posada, en pasto, (1), Det. C. Martínez, 2002 [CTNI 275]. Amazonas: Puerto Nariño, 19.vii.1996, H. Restrepo, (3), Det. E. Vergara, 2017 [CTNI 350]. Meta: Puerto López, Fca. Santana, 22.x.2002, L. Niño; D. Cuadros, en cultivos de *Zea mays* (Poaceae)-maíz; *Sorghum vulgare* (Poaceae)-sorgo (1), Det. E. Vergara, 2019 [CTNI 3291].



Figura 23. *Morion* sp.
[CTNI 350].

Notiobia sp.

COLOMBIA: Nariño: San Juan de Pasto, 9.x.1961, G. Bravo, (4), Det. C. Martínez, 2002 [CTNI 267]. *Idem*: San Juan de Pasto, 10.i.1961, M. Revelo, bajo piedras, (1), Det. C. Martínez, 2002 [CTNI 297]. Boyacá: Moniquirá, xi.1975, A. Araújo, en cepa de *Musa* sp. (Musaceae)-plátano, (4), Det. T.L. Erwin, 1976 [CTNI 312].

ca. **Notiobia** sp.

COLOMBIA: Santander: Rionegro, 22.iii.1963, C. Ríos, en *Zea mays* (Poaceae)-maíz, (4), ♀, Det. C. Martínez, 2002 [CTNI 286]. Nariño: Ipiales, 11.ii.1963, G. Bravo, cereales, (15), Det. C. Martínez, 2002 [CTNI 293].



Figura 24. *Notiobia* sp.
[CTNI 297].

***Pelmatellus* sp.**

COLOMBIA: Nariño: San Juan de Pasto, 10.i.1961, M. Revelo, bajo piedras, (4), Det. C. Martínez, 2002 [CTNI 273]. Boyacá: Duitama, 31.v.1963, I. de Arévalo, en ***Zea mays*** (Poaceae)-maíz, (1), Det. C. Martínez, 2002 [CTNI 284]. Cundinamarca: Sasaima, 15.vii.1960, E. Bonilla, (1), Det. C. Martínez, 2002 [CTNI 295]. Boyacá: Duitama, 31.v.1963, I. de Arévalo, en ***Zea mays*** (Poaceae)-maíz, (1), Det. C. Martínez, 2002. Cundinamarca: Funza, 15.iii.1962, I. de Arévalo, en ***Trifolium* sp.** (Fabaceae)-trébol, (14), Det. C. Martínez, 2002. **Idem:** Mosquera, 20.v.27, A. López, en suelo de ***Phaseolus vulgaris*** (Fabaceae)-fríjol, (20), Det. C. Martínez, 2002 [CTNI 301]. **Idem:** Bogotá, 12.iv.1968, G. Sánchez, (1), Det. C. Martínez, 2002 [CTNI 303]. Nariño: Gualmatán, 28.viii.1974, S. Benavides, en ***Solanum tuberosum*** (Solanaceae)-papa, (8), Det. C. Martínez, 2002. **Idem:** Ipiales, 11.ii.1963, G. Bravo, cereales, (4), Det. C. Martínez, 2002. **Idem:** San Juan de Pasto, 1969, , en ***Vicia faba*** (Fabaceae)-haba, (2), Det. C. Martínez, 2002. **Idem:** San Juan de Pasto, C.I. Obonuco, 27.xi.1984, N. Ruíz, en suelo de ***Solanum tuberosum*** (Solanaceae)-papa, (28), Det. C. Martínez, 2002 [CTNI 318].

***Platynus assimilis* (Paykull, 1790)**

BÉLGICA: Wayreille, 2.iii.1964, Ch. Gaspar, (1), Det. E. Derenne [CTNI 325].



Figura 25. *Pelmatellus* sp. [CTNI 273].

***Platynus* sp.**

COLOMBIA: Cundinamarca: Mosquera, km 14 C.I. Tibaitatá, 11.vii.2016, P. Osorio, captura manual, en cultivo de ***Solanum tuberosum*** (Solanaceae)-papa, (8), Det. E. Vergara, 2017 [CTNI 210]. Caldas: Villa María, 1.xi.1968, J. Hurtado, arbusto, (1), Det. C. Martínez, 2002 [CTNI 274]. Nariño: San Juan de Pasto, 9.v.1961, G. Bravo, malezas, (1), Det. C. Martínez, 2002 [CTNI 276]. Cundinamarca: La Mesa, Ins. Pol. San Joaquín, 30.vi.1964, C. Dávila, (1), Det. C. Martínez, 2002 [CTNI 281]. Valle del Cauca: Santiago de Cali, 15.iv.1965, H. Rey, en ***Saccharum officinarum*** (Poaceae)-caña de azúcar, (1), Det. C. Martínez, 2002 [CTNI 291]. Cundinamarca: Guayabetal, 21.vii.1968, A. Cuervo, arbusto, (1), Det. C. Martínez, 2002 [CTNI 296]. Nariño: Tumaco, 5.iv.1961, M. Revelo, malezas, (1), Det. C. Martínez, 2002 [CTNI 296]. Casanare: Yopal, 8.vii.1965, D. Cuellar; W. Pérez, (1), Det. C. Martínez, 2002 [CTNI 300]. Nariño: Gualmatán, 15.x.1974, S. Benavides, en ***Solanum tuberosum*** (Solanaceae)-papa, (2), Det. C. Martínez, 2002 [CTNI 307]. **Idem:** San Juan de Pasto, 10.i.1961, M. Revelo, bajo piedras, (1), Det. C. Martínez, 2002 [CTNI 320].



Figura 26. *Platynus* sp. [CTNI 281].

***Selenophorus* sp.**

COLOMBIA: Meta: Acacías, Vda. Montelíbano, Lote 17, 3.vii.1992, F.A. Alvañil, (2), Det. C. Martínez, 2002. **Idem**: Acacías, Vda. Montelíbano, Lote 16, 23, 26.vii.1992, F.A. Alvañil, en suelo de ***Elaeis guineensis*** (Arecaceae)-palma africana, (6), Det. C. Martínez, 2002 [CTNI 268]. Bolívar: Zambrano, 25.ix.1970, J. Mullet, en ***Gossypium hirsutum*** (Malvaceae)-algodón, (5), Det. T.L. Erwin, 1971 [CTNI 287]. Cesar: Valledupar, 20.ix.1971, E. Carrillo, suelo, (28), Det. T.L. Erwin, 1972 [CTNI 288]. Antioquia: Bello, 14.i.1991, C. Ríos, captura trampa de luz, (1), Det. T.L. Erwin. Valle del Cauca: Palmira, 17.ix.1963, R. de la Cruz, captura trampa de luz, (2), Det. T.L. Erwin. Tolima: Espinal, 15.iii.1973, T. Aldana, suelo, (5), Det. T.L. Erwin. Meta: Villavicencio, 17.x.1973, O.D. Jiménez, en ***Gossypium hirsutum*** (Malvaceae)-algodón, (5), Det. T.L. Erwin [CTNI 289]. Valle del Cauca: Guadalajara de Buga, 20.x.1968, F. García, captura trampa de luz, (2), Det. C. Martínez, 2002. Meta: Villavicencio, km 17 vía Puerto López, C.I. La Libertad, 27.ix.1968, I. Zenner, en pastos (Poaceae), Det. (1), Det. C. Martínez, 2002. Valle del Cauca: Santiago de Cali, 2.ix.1968, I. Zenner, casa, (1), Det. C. Martínez, 2002 [CTNI 294]. Nariño: San Juan de Pasto, 20.ii.1972, G. Bravo, predador de pupas Amatidae, (1), Det. C. Martínez, 2002. Cundinamarca: Girardot, 12.iv.1968, H. Castro, en ***Elaeis guineensis*** (Arecaceae)-palma africana, (1), Det. C. Martínez, 2002 [CTNI 305].



Figura 27. *Selenophorus* sp.
[CTNI 277].

ca. *Selenophorus* sp.

COLOMBIA: Valle del Cauca: Palmira, 17.ix.1963, R. de la Cruz, captura trampa de luz, (3), Det. C. Martínez, 2002 [CTNI 283].

***Sericoda* sp.**

COLOMBIA: Nariño: San Juan de Pasto, 4.x.1961, G. Bravo, malezas, (1), Det. C. Martínez, 2002 [CTNI 277].

***Stenomorphus* sp.**

COLOMBIA: Cundinamarca: Girardot, 12.v.1968, M. Castro, en ***Acacia*** sp. (Fabaceae)-acacia, (1), Det. C. Martínez, 2002. Tolima: Ibagué, 16.x.1965, F. Gómez, (1), Det. C. Martínez, 2002. Cundinamarca: Tocaima, 12.iv.1968, A. Bernal, potrero, (1), Det. C. Martínez, 2002 [CTNI 306].



Figura 28. *Stenomorphus* sp.
[CTNI 306].

Subfamilia: Paussinae Latreille, 1806

Brachinus sp.

COLOMBIA: Cesar: Agustín Codazzi, ix.1964, A. Álvarez, captura trampa de luz, (1), Det. C. Martínez, 2002. **Idem:** Agustín Codazzi, ix.1967, A. Álvarez, en *Gossypium hirsutum* (Malvaceae)-algodón, (1), Det. C. Martínez, 2002. **Idem:** Agustín Codazzi, ix.1967, A. Álvarez, en *Gossypium hirsutum* (Malvaceae)-algodón, (1), Det. C. Martínez, 2002. Cundinamarca: Mesitas del Colegio, 3.x.1961, R. Pinto, (1), Det. C. Martínez, 2002. **Idem:** Tocaima, 10.v.1968, S. Sánchez, (1), Det. C. Martínez, 2002 [CTNI 327].



Figura 29. *Brachinus* sp. [CTNI 327].

Pheropsophus aequinoctialis (Linnaeus, 1763)

COLOMBIA: Tolima: Espinal, Vda. San Francisco, 12.vii.1983, M. Caicedo, en suelo de *Oryza sativa* (Poaceae)-arroz, (7), Det. C. Martínez, 2002 [CTNI 338].

Pheropsophus sp.

COLOMBIA: Vaupés: iv.2002, W. Yara, (2), Det. L. Montenegro; E. Vergara, 2017 [CTNI 328]. Amazonas: Leticia, 25.vii.1965, R. Restrepo, captura fuente luminosa, (13), Det. C. Martínez, 2002. Vichada: Puerto Carreño, 28.xi.1968, F. Mosquera, suelo, (1), Det. C. Martínez, 2002. Nariño: Pindal, 26.vii.1968, C. Hernández, maleza, (1), Det. C. Martínez, 2002 [CTNI 336]. Tolima: Espinal, x.1961, M. Revelo, (2), Det. C. Martínez, 2002. Cundinamarca: Mesitas del Colegio, 3.x.1961, R. Pinto, (1), Det. C. Martínez, 2002 [CTNI 337].



Figura 30. *Pheropsophus aequinoctialis* (Linnaeus, 1763) [CTNI 338].

Subfamilia: Trechinae Bonelli, 1810

Bembidion sp.

COLOMBIA: Nariño: Ipiales, 11.ii.1963, G. Bravo, en *Triticum aestivum* (Poaceae)-trigo; *Hordeum vulgare* (Poaceae)-cebada, (15), Det. G.E. Ball, 2002 [CTNI 329].



Figura 31. *Bembidion* sp.
[CTNI 329].

Subfamilia: Scaritinae Bonelli, 1810

Aspidoglossa sp.

COLOMBIA: Antioquia: Bello, 14.v.1962, C. Ríos, captura trampa de luz, (1), Det. C. Martínez, 2002 [CTNI 332].
Meta: Puerto López, Fca. Santana, 22.x.2002, En cultivo de *Zea mays* (Poaceae)-maíz; *Sorghum vulgare* (Poaceae)-sorgo, L. Niño; D. Cuadros, (8), Det. E. Vergara, 2019 [CTNI 3292].



Figura 32. *Aspidoglossa* sp.
[CTNI 3292].

***Camptodontus* sp.**

COLOMBIA: Meta: Acacías, Vda. Montelíbano, 3.xii.1992, F.A. Alvañil, en suelo de *Elaeis guineensis* (Arecaceae)-palma africana, (4), Det. C. Martínez, 2002. **Idem**: San Carlos de Guaroa, Manuelita, 12.v.1992, F.A. Alvañil, en suelo de *Elaeis guineensis* (Arecaceae)-palma africana, (1), Det. C. Martínez, 2002 [CTNI 331].



Figura 33. *Camptodontus* sp.
[CTNI 331].

***Clivina* sp.**

COLOMBIA: Antioquia: Bello, 14.x.1962, C. Ríos, captura trampa de luz, (10), Det. C. Martínez, 2002 [CTNI 314]. Amazonas: Puerto Nariño, 19.vii.1996, H. Restrepo, (1), Det. E. Vergara, 2017 [CTNI 351].



Figura 34. *Clivina* sp.
[CTNI 314].

***Enceladus* sp.**

COLOMBIA: Boyaca: Togüí, 1.xii.1975, R. Vergara, en *Musa* sp. (Musaceae)-plátano, (3), Det. C. Martínez, 2002 [CTNI 333].



Figura 35. *Enceladus* sp.
[CTNI 333].

***Scarites* sp.**

COLOMBIA: Meta: Villavicencio, 8.ix.1974, J. Jiménez, en suelo de *Arachis hypogaea* (Fabaceae)-maní, (5), Det. T.L. Erwin, 1975 [CTNI 330]. Tolima: Espinal, 12.ix.1968, B. Lozano, suelo, (1), Det. C. Martínez, 2002 [CTNI 334].



Figura 36. *Scarites* sp.
[CTNI 330].



HALIPLIDAE Aubé, 1836

Haliplus flavicollis Sturm, 1834

ALEMANIA: Schleswig-Holstein, Plön, 3.ix.1947, S. Gerlach, (1), Det. S. Gerlach [CTNI 450].

Haliplus fulvus (Fabricius, 1801)

S.P.: 26.iii.1948, (1), Det. Hah [CTNI 449].

Haliplus laminatus (Schaller, 1783)

ALEMANIA: Niedersachsen, Hannover, 1945, S. Gerlach, verano, (1), Det. S. Gerlach [CTNI 451].

Haliplus lineatocollis (Marsham, 1802)

ALEMANIA: Niedersachsen, Hannover, Ahlemer, 29.iii.1948, Steinhausen, (1), Det. S. Gerlach. **Idem**: Niedersachsen, Hannover, 1946, S. Gerlach, verano, (1), Det. S. Gerlach [CTNI 452].



Figura 37. *Haliplus lineatocollis* (Marsham, 1802) [CTNI 452].

Haliplus obliquus (Fabricius, 1787)

ALEMANIA: Niedersachsen, Hannover, 11.ix.1947, S. Gerlach, (2), Det. S. Gerlach. **Idem**: Niedersachsen, Hannover, Ahlemer, 29.iii.1948, Steinhausen, (1), Det. S. Gerlach [CTNI 454].

Haliplus ruficollis (De Geer, 1774)

ALEMANIA: Niedersachsen, Hannover, Altwarmbüchener, 5.v.1947, S. Gerlach, (1), Det. S. Gerlach [CTNI 455].



Figura 38. *Haliplus obliquus* (Fabricius, 1787) [CTNI 454].

Haliplus variegatus Sturm, 1834

ALEMANIA: Niedersachsen, Hannover, Altwarmbüchener, 13.iv.1947, S. Gerlach, moor, (1), Det. S. Gerlach [CTNI 453].

Peltodytes caesus (Duftschmid, 1805)

ALEMANIA: Niedersachsen, Hannover, 11.ix.1947, S. Gerlach, (1), Det. S. Gerlach. **Idem**: Niedersachsen, Hannover, Letter, 17.iv.1947, Steinhausen, holz, (1), Det. S. Gerlach [CTNI 456].



NOTERIDAE Thomson, 1860

Subfamilia: Noterinae Thomson, 1860

Noterus clavicornis (De Geer, 1774)

ALEMANIA: Niedersachsen, Hannover, Laatzen, 7.v.1947, S. Gerlach, (1), Det. S. Gerlach [CTNI 395].

Noterus crassicornis (Müller, 1776)

ALEMANIA: Niedersachsen, Braunschweig, 13.iv.1948, Steinhausen, (4), Det. S. Gerlach. **Idem:** Niedersachsen, Hannover, Altwarmbüchener, 11.v.1947, S. Gerlach, moor, (1), Det. S. Gerlach. **Idem:** Niedersachsen, Hannover, Steinhuder Meer, 7.iv.1947, Steinhausen, (1), Det. S. Gerlach. **Idem:** Niedersachsen, Hannover, Laatzen, 7.v.1947, S. Gerlach, (1), Det. S. Gerlach [CTNI 394].



DYTISCIDAE Leach, 1815

Subfamilia: Agabinae Thomson, 1867

Agabus affinis (Paykull, 1798)

ALEMANIA: Niedersachsen, Braunschweig, Querumer, 7.ix.1947, Steinhausen, Holz, (1), Det. S. Gerlach. **Idem:** 5.v.1947, S. Gerlach, Warmbüchener moor, (1), Det. S. Gerlach [CTNI 355].

Ilybius ater (De Geer, 1774)

ALEMANIA: Niedersachsen, Braunschweig, Kreuzteich, 16.ix.1952, Steinhausen, (1), Det. S. Gerlach. **Idem:** Berlin, Grun, 1943, S. Gerlach, invierno, (1), Det. S. Gerlach [CTNI 373].

Agabus bipustulatus (Linnaeus, 1767)

ALEMANIA: Schleswig-Holstein, Esgrus, Birzhaft, 5.iv.1946, Steinhausen, (1), ♂, Det. S. Gerlach. **Idem:** 23.iv.1949, Steinhausen, fosse blach, (1), Det. S. Gerlach. **Idem:** Niedersachsen, Hannover, 24.x.1945, Steinhausen, (1), Det. S. Gerlach [CTNI 356].

Ilybius fuliginosus (Fabricius, 1792)

ALEMANIA: Sachsen, Herrndorf, vi.1934, Steinhausen, (1), Det. S. Gerlach. **Idem:** Niedersachsen, Hannover, 1947, S. Gerlach, (1), Det. S. Gerlach [CTNI 387].

Agabus guttatus (Paykull, 1798)

ALEMANIA: Schleswig-Holstein, Esgrus, Birzhaft, 16.iv.1946, Steinhausen, (4), Det. S. Gerlach [CTNI 358].

Ilybius neglectus (Erichson, 1837)

ALEMANIA: Schleswig-Holstein, Esgrus, Birzhaft, 13.iv.1946, Steinhausen, (1), Det. S. Gerlach. **Idem:** Schleswig-Holstein, Esgrus, Birzhaft, 15.iv.1947, Steinhausen, (1), Det. S. Gerlach [CTNI 361].

Agabus sturmii (Gyllenhal, 1808)

ALEMANIA: Niedersachsen, Hannover, Seelherst, 1947, S. Gerlach, (1), Det. S. Gerlach [CTNI 390].

Platambus maculatus (Linnaeus, 1758)

ALEMANIA: Schleswig-Holstein, Plön, 3.ix.1947, S. Gerlach, (1), Det. S. Gerlach [CTNI 393].

Agabus undulatus (Schrank, 1776)

ALEMANIA: Niedersachsen, Braunschweig, 10.v.1950, Steinhausen, (1), Det. S. Gerlach. **Idem:** Niedersachsen, Hannover, 1948, S. Gerlach, verano, (1), Det. S. Gerlach [CTNI 362].

Subfamilia: Colymbetinae Erichson, 1837

Agabus labiatus (Brahm, 1790)

ALEMANIA: Niedersachsen, Goslar, Okertal, 6.ii.1948, Steinhausen, genist, (1), Det. S. Gerlach [CTNI 359].

Ilybius aenescens Thomson, 1870

ALEMANIA: Niedersachsen, Braunschweig, Kreuzteich, 11.v.1947, S. Gerlach, (2), Det. S. Gerlach [CTNI 372].

Agabus paludosus (Fabricius, 1801)

ALEMANIA: Niedersachsen, Braunschweig, 1.v.1950, Steinhausen, (1), Det. S. Gerlach [CTNI 360].

***Colymbetes fuscus* (Linnaeus, 1758)**

ALEMANIA: Niedersachsen, Hannover, 3.xi.1945, Steinhausen, (3), Det. S. Gerlach. **Idem**: Niedersachsen, Hannover, Ahlemer, 17.v.1946, Steinhausen, (1), Det. S. Gerlach. **Idem**: Niedersachsen, Emsland, vii.1957, Steinhausen, (1), Det. S. Gerlach [CTNI 366].

***Colymbetes paykulli* Erichson, 1837**

ALEMANIA: 5.x.1947, S. Gerlach, Warmbüchner moor, (1), Det. S. Gerlach [CTNI 365].

***Ilybius chalconatus* (Panzer, 1796)**

ALEMANIA: Schleswig-Holstein, Esgrus, Birzhaft, 5.iv.1946, Steinhausen, (3), Det. S. Gerlach [CTNI 357].

***Rhantus bistratus* (Bergsträsser, 1778)**

ALEMANIA: Niedersachsen, Hannover, Altwarmbüchener, 5.v.1947, S. Gerlach, moor, (1), Det. S. Gerlach [CTNI 396].

***Rhantus exoletus* (Forster, 1771)**

ALEMANIA: Niedersachsen, Hannover, Letter, 4.iv.1948, Steinhausen, Holz, (1), Det. S. Gerlach. **Idem**: Niedersachsen, Hannover, 1966, S. Gerlach, verano, (1), Det. S. Gerlach [CTNI 397].

***Rhantus frontalis* (Marsham, 1802)**

ALEMANIA: Niedersachsen, Hannover, 11.ix.1947, S. Gerlach, (1), Det. S. Gerlach [CTNI 399].

***Rhantus grapii* (Gyllenhal, 1808)**

ALEMANIA: Niedersachsen, Braunschweig, 15.iv.1946, Steinhausen, (1), Det. S. Gerlach. **Idem**: Schleswig-Holstein, Esgrus, Birzhaft, 8.iv.1950, Steinhausen, (1), Det. S. Gerlach [CTNI 398].

***Rhantus suturalis* (MacLeay, 1825)**

ALEMANIA: Niedersachsen, Hannover, 3.xi.1945, Steinhausen, (2), Det. S. Gerlach. **Idem**: 28.ix.1947, S. Gerlach, Warmbüchner, (1), Det. S. Gerlach. **Idem**: Niedersachsen, Hannover, Seel-herst, 1947, S. Gerlach, (1), Det. S. Gerlach [CTNI 400].

Subfamilia: Dytiscinae Leach, 1915***Acilius canaliculatus* (Nicolai, 1822)**

ALEMANIA: Schleswig-Holstein, Esgrus, Birzhaft, 23.xi.1946, Steinhausen, (2), ♀, Det. S. Gerlach. **Idem**: Schleswig-

Holstein, Esgrus, Birzhaft, 23.xi.1947, Steinhausen, (1), ♂, Det. S. Gerlach [CTNI 353].

***Acilius sulcatus* (Linnaeus, 1758)**

ALEMANIA: Schleswig-Holstein, Esgrus, Birzhaft, 15.iv.1946, Steinhausen, (1), ♂, Det. S. Gerlach. **Idem**: Schleswig-Holstein, Esgrus, Birzhaft, 23.iv.1946, Steinhausen, (2), ♀, Det. S. Gerlach. **Idem**: Schleswig-Holstein, Esgrus, Birzhaft, 23.iv.1946, Steinhausen, (1), ♂, Det. S. Gerlach. **Idem**: 13.ix.1948, Steinhausen, Warmbüchner moor, (2), Det. S. Gerlach [CTNI 354].

***Deronectes latus* (Stephens, 1829)**

ALEMANIA: 29.ix.1947, S. Gerlach, Warmbüchner moor, (1), Det. S. Gerlach [CTNI 367].

***Dytiscus circumflexus* Fabricius, 1801**

ALEMANIA: Niedersachsen, Braunschweig, Kreuzteich, 4.xii.1947, Steinhausen, (1), Det. S. Gerlach [CTNI 369].

***Dytiscus dimidiatus* Bergsträsser, 1778**

ALEMANIA: Niedersachsen, Braunschweig, Kreuzteich, 20.ix.1947, S. Gerlach, (1), Det. S. Gerlach. **Idem**: Niedersachsen, Braunschweig, Kreuzteich, 22.i.1944, Steinhausen, (1), Det. S. Gerlach. **Idem**: Schleswig-Holstein, Esgrus, Birzhaft, 15.iv.1946, Steinhausen, (1), Det. S. Gerlach [CTNI 370].

***Dytiscus marginalis* Linnaeus, 1758**

ALEMANIA: Schleswig-Holstein, Esgrus, Birzhaft, 15.iv.1946, Steinhausen, (1), ♀, Det. S. Gerlach. **Idem**: Schleswig-Holstein, Esgrus, Birzhaft, 23.iv.1946, Steinhausen, (1), ♂, Det. S. Gerlach. BÉLGICA: Namur, Gembloux, 18.ix.1961, (1), ♂, Det. C. Verstraeten. **Idem**: iii.1941, Reonel, (1), ♀, Det. C. Verstraeten [CTNI 371].

***Dytiscus* sp.**

ALEMANIA: Niedersachsen, Emsland, vi.1937, Steinhausen, (5), Det. S. Gerlach [CTNI 368].

***Hydaticus seminiger* (De Geer, 1774)**

ALEMANIA: Niedersachsen, Braunschweig, 8.iv.1950, Steinhausen, (1), Det. S. Gerlach [CTNI 374].

***Megadytes Iherminieri* (Guérin-Méneville, 1829)**

COLOMBIA: Valle del Cauca: Guadalajara de Buga, 12.iv.1968, H. Castro, agua, (1), Det. L. Montenegro, 2017.

Idem: Palmira, ix.1962, T. Mosquera, zanja, (1), Det. L. Montenegro, 2017. Cundinamarca: Tocaima, 20.xi.1968, F. Mosquera, suelo, (1), Det. L. Montenegro, 2017 [CTNI 391].

***Megadytes* sp.**

COLOMBIA: Antioquia: Medellín, 19.ii.1967, F. Mosquera, en estanque, (1), Det. E. Vergara, 2019 [CTNI 3349].

Subfamilia: Hydroporinae Aubé, 1836

***Bidessus unistriatus* (Goeze, 1777)**

ALEMANIA: 10.iii.1998, S. Gerlach, Warmbüchner moor, (1), Det. S. Gerlach [CTNI 364].

***Deronectes latus* (Stephens, 1829)**

ALEMANIA: Niedersachsen, Braunschweig, 13.iv.1948, Steinhausen, (1), Det. S. Gerlach. **Idem:** Niedersachsen, Goslar, Okertal, 6.ii.1948, Steinhausen, genist, (1), Det. S. Gerlach [CTNI 367].



Figura 39. *Megadytes lherminieri* (Guérin-Méneville, 1829) [CTNI 391].

***Graptodytes granularis* (Linnaeus, 1767)**

ALEMANIA: Niedersachsen, Hannover, 13.ix.1967, S. Gerlach, Warmbüchner, (1), Det. S. Gerlach. **Idem:** Niedersachsen, Hannover, Ahlemer, 7.viii.1948, Steinhausen, (1), Det. S. Gerlach [CTNI 446].

***Graptodytes pictus* (Fabricius, 1787)**

ALEMANIA: Niedersachsen, Hannover, 1946, S. Gerlach, invierno, (2), Det. S. Gerlach [CTNI 445].

***Hydroglyphus geminus* (Fabricius, 1792)**

ALEMANIA: Niedersachsen, Hannover, 1946, S. Gerlach, verano, (1), Det. S. Gerlach [CTNI 363].

***Hydroporus erythrocephalus* (Linnaeus, 1758)**

ALEMANIA: Niedersachsen, Hannover, Altwarmbüchener, 13.iv.1947, S. Gerlach, moor, (1), Det. S. Gerlach. **Idem:** Niedersachsen, Hannover, Altwarmbüchener, 11.vi.1947, S. Gerlach, moor, (1), Det. S. Gerlach. **Idem:** 28.ii.1943, S. Gerlach, Warmbüchner, (1), Det. S. Gerlach [CTNI 376].

***Hydroporus obscurus* Sturm, 1835**

ALEMANIA: 10.ii.1946, S. Gerlach, Warmbüchner, (1), Det. S. Gerlach [CTNI 377].

***Hydroporus palustris* (Linnaeus, 1761)**

ALEMANIA: Niedersachsen, Hannover, 1945, S. Gerlach, verano, (1), Det. S. Gerlach [CTNI 378].

***Hydroporus planus* (Fabricius, 1781)**

ALEMANIA: Niedersachsen, Hannover, 3.xi.1945, Steinhausen, (1), Det. S. Gerlach. **Idem:** Niedersachsen, Hannover, Ahlemer, 17.v.1946, Steinhausen, (1), Det. S. Gerlach [CTNI 379].

***Hydroporus tristis* (Paykull, 1798)**

ALEMANIA: Niedersachsen, Hannover, Altwarmbüchener, 11.5.v.1947, S. Gerlach, moor, (1), Det. S. Gerlach. **Idem:** 19.iii.1948, S. Gerlach, Warmbüchner, (1), Det. S. Gerlach. **Idem:** 13.ix.1947, S. Gerlach, Warmbüchner moor, (1), Det. S. Gerlach [CTNI 380].

***Hydroporus umbrosus* (Gyllenhal, 1808)**

ALEMANIA: 5.v.1947, S. Gerlach, Warmbüchner, (1), Det. S. Gerlach [CTNI 381].

***Hygrotus confluens* (Fabricius, 1781)**

ALEMANIA: Niedersachsen, Hannover, Sehnde, Ilten, 5.ix.1947, S. Gerlach, salzselle, (1), Det. S. Gerlach [CTNI 382].

***Hygrotus impressopunctatus* (Schaller, 1783)**

ALEMANIA: Niedersachsen, Hannover, 1946, S. Gerlach, verano, (1), Det. S. Gerlach [CTNI 383].

***Hygrotus inaequalis* (Fabricius, 1777)**

ALEMANIA: Niedersachsen, Hannover, Altwarmbüchener, 11.v.1947, S. Gerlach, moor, (1), Det. S. Gerlach [CTNI 384].

***Hygrotus versicolor* (Schaller, 1783)**

ALEMANIA: Niedersachsen, Hannover, 1945, S. Gerlach, verano, (1), Det. S. Gerlach [CTNI 385].

***Hyphydrus ovatus* (Linnaeus, 1761)**

ALEMANIA: Niedersachsen, Braunschweig, Kreuzteich, 12.xii.1947, Steinhausen, (1), Det. S. Gerlach [CTNI 386].

***Oreodytes septentrionalis* (Gyllenhal, 1826)**

ALEMANIA: Niedersachsen, Goslar, Okertal, 22.vii.1948, Steinhausen, holz, (2), Det. S. Gerlach [CTNI 392].

***Suphrodytes dorsalis* (Fabricius, 1787)**

ALEMANIA: Schleswig-Holstein, Esgrus, Birzhaft, 15.iv.1946, Steinhausen, (1), Det. S. Gerlach. **Idem:** 22.ix.1947, S. Gerlach, Warmbüchner, (1), Det. S. Gerlach [CTNI 375].

Subfamilia: Laccophilinae Gistel, 1848***Laccophilus hyalinus* (De Geer, 1774)**

ALEMANIA: Niedersachsen, Hannover, 1948, S. Gerlach, verano, (1), Det. S. Gerlach [CTNI 388].

***Laccophilus minutus* (Linnaeus, 1758)**

ALEMANIA: Niedersachsen, Hannover, Ahlemer, 7.xii.1947, Steinhausen, (2), Det. S. Gerlach [CTNI 389].



HYDROPHYLIDAE Latreille, 1802

Subfamilia: Helophorinae Leach, 1815

Helophorus aquaticus (Linnaeus, 1758)

ALEMANIA: Nordrhein-Westfalen, Minden, Heisterholz, 2.x.1947, Steinhausen, (1), Det. S. Gerlach. **Idem:** Schleswig-Holstein, Schleswig, 15.iv.1946, Steinhausen, (1), Det. S. Gerlach [CTNI 423].

Helophorus brevipalpis Bedel, 1881

ALEMANIA: Niedersachsen, Hannover, Seelze, Letter, 16.iv.1947, Steinhausen, (1), Det. S. Gerlach [CTNI 419].

Helophorus flavipes Fabricius, 1792

BÉLGICA: 18.vii.1966, Ferage II, (1), Det. E. Derenne [CTNI 420].

Helophorus minutus (Fabricius, 1775)

ALEMANIA: 24.v.1946, S. Gerlach, Warmbüchener, (2), Det. S. Gerlach. **Idem:** Niedersachsen, Hannover, Seelze, Letter, 16.iv.1947, Steinhausen, (4), Det. S. Gerlach. **Idem:** Niedersachsen, Hannover, Seelze, Letter, 17.iv.1947, Steinhausen, (2), Det. S. Gerlach. **Idem:** Niedersachsen, Hannover, 13.iv.1948, Steinhausen, (1), Det. S. Gerlach. **Idem:** Niedersachsen, Hannover, 12.vi.1948, Steinhausen, (1), Det. S. Gerlach [CTNI 421].

Subfamilia: Hydrochinae Thomson, 1859

Hydrochus crenatus (Fabricius, 1792)

ALEMANIA: Niedersachsen, Hannover, Seelze, Letter, 16.iv.1947, Steinhausen, Holz, (1). **Idem:** Niedersachsen, Gifhorn, Wesendorf, 14.v.48, Steinhausen, Holz, (1), Det. S. Gerlach [CTNI 424].

Subfamilia: Hydrophilinae Latreille, 1802

Anacaena limbata (Fabricius, 1792)

ALEMANIA: Schleswig-Holstein, Esgrus, Birzhaft, 15.iv.1946, Steinhausen, (3). **Idem:** Schleswig-Holstein, Esgrus, Birzhaft, 21.iv.1946, Steinhausen, (1). **Idem:** Niedersachsen, Hannover, Ahlemer, Mosh, 12.iv.1947, Steinhausen, (1), Det. S. Gerlach [CTNI 401].

Berosus luridus (Linnaeus, 1761)

ALEMANIA: Niedersachsen, Hannover, Altwarmbüchener, 13.iv.1947, S. Gerlach, Moor, (1), Det. S. Gerlach [CTNI 402].

Enochrus affinis (Thunberg, 1794)

ALEMANIA: Niedersachsen, Hannover, 1946, S. Gerlach, (1), Det. S. Gerlach [CTNI 416].

Enochrus bicolor (Fabricius, 1792)

ALEMANIA: Niedersachsen, Hannover, Fosse-Bach, 1.xi.1947, Steinhausen, (2). **Idem:** Niedersachsen, Hannover, 3.vi.1950, Steinhausen, (2), Det. S. Gerlach [CTNI 415].

Enochrus ochropterus (Marsham, 1802)

ALEMANIA: Niedersachsen, Hannover, 13.iv.1948, Steinhausen, verano, (3). **Idem:** Niedersachsen, Hannover, Steinhuder Meer, 7.iv.1947, Steinhausen, (1), Det. S. Gerlach [CTNI 417].

Helochaeres lividus (Forster, 1771)

ALEMANIA: 13.ix.1947, S. Gerlach, Warmbüchener, (1), Det. S. Gerlach. **Idem:** Niedersachsen, Hannover, Altwarmbüchener Moor, 11.v.1947, Steinhausen, (1), Det. S. Gerlach. **Idem:** Niedersachsen, Hannover, Misburger, 27.ix.1946, S. Gerlach, (1), Det. S. Gerlach [CTNI 418].

Helophorus brevipalpis Bedel, 1881

ALEMANIA: Niedersachsen, Hannover, Ahlemer, 26.iv.1946, Steinhausen, (1), Det. S. Gerlach [CTNI 419].

Hydrobius fuscipes (Linnaeus, 1758)

BÉLGICA: Namur, Gembloux, 24.vii.1963, (1), Det. E. Derenne, 1963. ALEMANIA: Niedersachsen, Hannover, Ahlemer, 18.ix.1946, Steinhausen, (3), Det. E. Derenne. **Idem:** Niedersachsen, Hannover, Ahlemer, 30.iii.1947, Steinhausen, (1), Det. E. Derenne. **Idem:** Schleswig-Holstein, Schleswig, 15.iv.1946, Steinhausen, (1), Det. E. Derenne. **Idem:** Niedersachsen, Hannover, Steinhuder Meer, 7.iv.1947, Steinhausen, (1), Det. E. Derenne [CTNI 422].

Hydrochara caraboides (Linnaeus, 1758)

ALEMANIA: Niedersachsen, Hannover, 1.v.1950, Steinhausen, (1), Det. S. Gerlach. **Idem:** Berlin, Grun, 1943, S. Gerlach, invierno, (1), Det. S. Gerlach [CTNI 425].

Hydrophilus piceus (Linnaeus, 1758)

ALEMANIA: Niedersachsen, Braunschweig, 14.iv.1948, Steinhausen, (1), Det. S. Gerlach [CTNI 426].

Hydrophilus smaragdinus Brullé, 1837

COLOMBIA: Meta: Villavicencio, 3.ii.1981, C. Moreno, captura Atraídos por la luz, (3), Det. P.J. Spangler, 1981 [CTNI 427].

***Hydrophilus* sp.**

COLOMBIA: Amazonas: Leticia, 12.vii.1972, F. Mosquera, captura trampa de luz, (9), Det. P.J. Spangler [CTNI 428]. Valle del Cauca: Palmira, 20.vii.1968, A. Cárdenas, (1), Det. E. Vergara, 2019. Caldas: Santagueda, xi.1968, J. Hurtado, lagunas, (1), Det. E. Vergara, 2019. Antioquia: Medellín, 20.v.1967, F. Mosquera, (1), Det. E. Vergara, 2019. Valle del Cauca: Palmira, 27.v.1976, J. Pulido, (2), Det. E. Vergara, 2019 [CTNI 3350]. Meta: Granada, x.1997, H. Restrepo, (1), Det. E. Vergara, 2019 [CTNI 3351]. Cundinamarca: Guaduas, 5.v.1966, (1), Det. E. Vergara, 2019 [CTNI 3352]. Vaupés: Comunidad de Villa Fátima, iv.2002, W. Yara, (1), Det. E. Vergara, 2019 [CTNI 3353]. Amazonas: Puerto Nariño, 19.vii.1996, H. Restrepo, (2),



Figura 40. *Hydrophilus smaragdinus* Brullé, 1837 [CTNI 427].

Det. E. Vergara, 2019. **Idem:** Leticia, 10.vii.1996, H. Restrepo, (1), Det. E. Vergara, 2019 [CTNI 3354].

Laccobius bipunctatus (Fabricius, 1775)

ALEMANIA: Niedersachsen, Hannover, Ahlemer, 26.ix.1946, Steinhausen, (1), Det. Det. S. Gerlach. **Idem:** Niedersachsen, Hannover, Steinhuder Meer, 7.iv.1947, Steinhausen, (2), Det. Det. S. Gerlach. **Idem:** 26.iii.1943, S. Gerlach, Warmbüchner, (1), Det. Det. S. Gerlach [CTNI 429].

***Limnoxenus* sp.**

ALEMANIA: Niedersachsen, Hannover, 1946, S. Gerlach, (1), Det. S. Gerlach [CTNI 430].

Paracymus aeneus (Germar, 1824)

ALEMANIA: Schleswig-Holstein, Esgrus, Birzhaft, 14.iv.1946, Steinhausen, (1), Det. S. Gerlach [CTNI 431].

Tropisternus lancifer Sharp, 1883

COLOMBIA: Cundinamarca: 19.iv.1956, L. Posada, en ***Solanum tuberosum*** (Solanaceae)-papa, (1), Det. P.J. Spangler, 1959 [CTNI 436].



Figura 41. *Tropisternus lancifer* Sharp, 1883 [CTNI 436].

Subfamilia: Spercheinae Erichson, 1837

Spercheus emarginatus (Schaller, 1783)

ALEMANIA: Niedersachsen, Braunschweig, 13.iv.1948, Steinhausen, (2), Det. S. Gerlach [CTNI 432].

Subfamilia: Sphaeridiinae Latreille, 1802

Cercyon analis (Paykull, 1798)

ALEMANIA: Niedersachsen, Hannover, Steinhuder Meer, 7.iv.1947, Steinhausen, (1), Det. S. Gerlach. **Idem:** Niedersachsen, Hannover, Ahlemer, 24.ii.1946, Steinhausen, (1), Det. S. Gerlach [CTNI 403].

Cercyon haemorrhoidalis (Fabricius, 1775)

ALEMANIA: Niedersachsen, Hannover, Deister, 26.vi.1946, Steinhausen, (3), Det. S. Gerlach. **Idem:** Niedersachsen, Hannover, Ahlemer, 20.vii.1946, Steinhausen, (2), Det. S. Gerlach. **Idem:** Niedersachsen, Hannover, Seelze, Letter, 27.v.1946, Steinhausen, Holz, (1), Det. S. Gerlach. **Idem:** Schleswig-Holstein, Flensburg, 25.iv.1946, Steinhausen, (1), Det. S. Gerlach [CTNI 404].

Cercyon lateralis (Marsham, 1802)

ALEMANIA: Niedersachsen, Hannover, Ahlemer, 29.vi.46, Steinhausen, (1), Det. S. Gerlach [CTNI 405].

Cercyon melanocephalus (Linnaeus, 1758)

ALEMANIA: Niedersachsen, Hannover, Altwarmbüchener, 23.iv.1946, Steinhausen, Moor, (2), Det. S. Gerlach [CTNI 406].

Cercyon pygmaeus (Illiger, 1801)

ALEMANIA: Niedersachsen, Hannover, Deister, 31.viii.1947, Steinhausen, (1), Det. S. Gerlach [CTNI 407].

Cercyon quisquilius (Linnaeus, 1761)

ALEMANIA: Niedersachsen, Hannover, Ahlemer, 23.vi.1946, Steinhausen, (1), Det. S. Gerlach. **Idem:** Niedersachsen, Hannover, 20.x.1945, Steinhausen, (1), Det. S. Gerlach. **Idem:** Schleswig-Holstein, Schleswig, 5.iv.1946, Steinhausen, (1), Det. S. Gerlach. **Idem:** Niedersachsen, Hannover, Ahlemer, 13.iv.1947, Steinhausen, (1), Det. S. Gerlach [CTNI 409].

Cercyon tristis (Illiger, 1801)

ALEMANIA: Niedersachsen, Hannover, Steinhuder Meer, 7.iv.1947, Steinhausen, (1), Det. S. Gerlach [CTNI 408].

Cercyon unipunctatus (Linnaeus, 1758)

ALEMANIA: Schleswig-Holstein, Flensburg, 25.iv.1946, Steinhausen, (1), Det. S. Gerlach [CTNI 410].

Coelostoma orbiculare (Fabricius, 1775)

ALEMANIA: Niedersachsen, Hannover, Steinhuder Meer, 3.x.1948, Steinhausen, (1), Det. S. Gerlach. **Idem:** Niedersachsen, Hannover, Steinhuder Meer, 7.iv.1947, Steinhausen, (2) Det. S. Gerlach [CTNI 412].

Cymbiodyta marginella (Fabricius, 1792)

ALEMANIA: 22.iii.1948, Steinhausen, Warmbüchener, (1), Det. S. Gerlach. **Idem:** Niedersachsen, Hannover, 13.iv.1948, Steinhausen, (1), Det. S. Gerlach [CTNI 411].

Dactylosternum abdominale (Fabricius, 1792)

COLOMBIA: Valle del Cauca: Florida, 20.i.1980, J. Pulido, captura trampa pseudotallo, en *Musa* sp. (Musaceae)-plátano, (2), Det. P.J. Spangler, 1982 [CTNI 413].

Dactylosternum sp.

COLOMBIA: Boyacá: Moniquira, xi.1975, A. Araújo, en cepa de *Musa* sp. (Musaceae)-plátano, (3), Det. E. Vergara, 2019 [CTNI 414].

Sphaeridium lunatum Fabricius, 1792

BÉLGICA: 31.v.1966, Ferage II, (1), Det. C. Verstraeten, 1967 [CTNI 433].

Sphaeridium scarabaeoides (Linnaeus, 1758)

ALEMANIA: Niedersachsen, Hannover, Ahlemer, 27.v.1946, Steinhausen, (1), Det. S. Gerlach. **Idem:** Niedersachsen, Hannover, Ahlemer, 26.vi.1946, Steinhausen, (1), Det. S. Gerlach. **Idem:** Schleswig-Holstein, Esgrus, Birzhaft, 31.iii.1946, Steinhausen, (1), Det. S. Gerlach. **Idem:** Niedersachsen, Hannover, Ahlemer, 27.v.1946, Steinhausen, (1), ♀, Det. S. Gerlach. **Idem:** Niedersachsen, Hannover, Ahlemer, 27.v.1946, Steinhausen, (1), ♂, Det. S. Gerlach [CTNI 434].

Sphaeridium substriatum Faldermann, 1838

ALEMANIA: Niedersachsen, Hannover, Ahlemer, 26.vi.1946, Steinhausen, (1), Det. S. Gerlach. **Idem:** Niedersachsen, Hannover, Ahlemer, 14.ix.1946, Steinhausen, (1), Det. S. Gerlach. **Idem:** Niedersachsen, Hannover, Ahlemer, 28.iv.1946, Steinhausen, (1), Det. S. Gerlach. **Idem:** Niedersachsen, Königslutter, Rieseberg, 14.vii.1947, Steinhausen, (1), Det. S. Gerlach [CTNI 435].



HISTERIDAE Gyllenhal, 1808

Subfamilia: Histerinae Gyllenhal, 1808

Hister sp.

COLOMBIA: Tolima: Ibagué, iii.1989, A. Rodríguez, captura trampa guadua, (5), Det. J.M. Kingsolver, vi-1989 [CTNI 457].

Hololepta sp.

COLOMBIA: Meta: Acacías, 27.ix.1972, O.D. Jiménez, captura flecha de *Elaeis guineensis* (Arecaceae)-palma africana, (3), Det. J.M. Kingsolver, 1982. Valle del Cauca: Florida, 17.vii.1981, J. Pulido, captura trampa pseudotallo, en *Musa* sp. (Musaceae)-plátano, (6), Det. J.M. Kingsolver, 1982. Magdalena: Ciénaga, xii.1986, F. Posada, captura trampa de picudo, en *Elaeis guineensis* (Arecaceae)-palma africana, (10), Det. J.M. Kingsolver, 1982. Meta:

Cumaral, 12.viii.1989, F.A. Alvañil, en *Elaeis guineensis* (Arecaceae)-palma africana, (1), Det. J.M. Kingsolver, 1982.

Idem: Cumaral, 15.ii.1989, F.A. Alvañil, en *Elaeis guineensis* (Arecaceae)-palma africana, (1), Det. J.M. Kingsolver, 1982.

Idem: Cumaral, 7.ix.1988, F.A. Alvañil, en *Elaeis guineensis* (Arecaceae)-palma africana, (1), Det. J.M. Kingsolver, 1982.

Antioquia: Chigorodó, 22.i.1974, A. López, captura trampa de picudo, en *Musa* sp. (Musaceae)-plátano, (5), Det. J.M. Kingsolver, 1982. Norte de Santander: El Zulia, 2.viii.1976, A. López, (1), Det. J.M. Kingsolver, 1982 [CTNI 458].

Meta: Acacías, 27.ix.1972, O.D. Jiménez, en *Elaeis guineensis* (Arecaceae)-palma africana, (3), Det. J.M. Kingsolver. *Idem*: Acacías, 25.x.1972, O.D. Jiménez, captura flecha de *Elaeis*



Figura 42. *Hister* sp.
[CTNI 457].

guineensis (Arecaceae)-palma africana, (3), Det. J.M. Kingsolver. Magdalena: Ciénaga, i.1989, F. Posada, captura trampa de picudo, en ***Elaeis guineensis*** (Arecaceae)-palma africana, (8), Det. J.M. Kingsolver. Antioquia: Chigorodó, 22.i.1974, A. López, captura trampa de picudo, en ***Musa*** sp. (Musaceae)-plátano, (1), Det. J.M. Kingsolver [CTNI 459]. Nariño: El Rosario, 3.xi.1968, J. Hurtado, arbusto, (1), Det. F. Bennet, 1970. Valle del Cauca: Palmira, i.1944, B. Losada, (1), Det. Det. F. Bennet, 1970. **Idem**: Palmira, vii.1943, B. Losada, (1), Det. Det. F. Bennet, 1970. **Idem**: Palmira, xi.1971, F. García, en ***Saccharum officinarum*** (Poaceae)-caña de azúcar, (5), Det. Det. F. Bennet, 1970. **Idem**: Palmira, 20.vi.1961, L. Agudelo, en ***Syagrus sancona*** (Arecaceae)-palma sancona, (13), Det. Det. F. Bennet, 1970. Valle del Cauca: Palmira, x.1942, B. Losada, (1), Det. Det. F. Bennet, 1970. Meta: Granada, 15.ii.1968, I. Zenner, en

Musa sp. (Musaceae)-plátano, (1), Det. Det. F. Bennet, 1970. Antioquia: Chigorodó, 22.i.1974, A. López, captura trampa de picudo, en ***Musa*** sp. (Musaceae)-plátano, (1), Det. Det. F. Bennet, 1970. **Idem**: 4.vii.1955, A. Saldarriaga, en ***Musa*** sp. (Musaceae)-plátano, (1), Det. Det. F. Bennet, 1970 [CTNI 461]. Caldas: Palestina, ii.1984, E. Garcés, en calceta de ***Musa*** sp. (Musaceae)-plátano, (6), Det. L. Montenegro, 2017. Risaralda, Pereira, ii.1984, E. Garcés, en calceta de ***Musa*** sp. (Musaceae)-plátano, (1), Det. L. Montenegro, 2017 [CTNI 466]. Valle del Cauca: 10.v.1968, J. Reyes, en ***Saccharum officinarum*** (Poaceae)-caña de azúcar, (3), Det. L. Montenegro, 2017 [CTNI 467]. Antioquia: Chigorodó, 25.i.1974, A. López, en ***Musa*** sp. (Musaceae)-plátano, (1), Det. J.M. Kingsolver, 1982 [CTNI 458]. Valle del Cauca: Rozo, 11.x.1968, F. García, en ***Musa*** sp. (Musaceae)-plátano, (1), Det. E. Vergara, 2019 [CTNI 3494].



Figura 43. *Hololepta* sp.
[CTNI 461].

***Omalodes* sp.**

COLOMBIA: Valle del Cauca: Florida, 30.ix.1980, J. Pulido, captura trampa pseudotallo, en ***Musa*** sp. (Musaceae)-plátano, (1), Det. J.M. Kingsolver, 1982 [CTNI 460].



Figura 44. *Omalodes* sp.
[CTNI 460].

Oxysternus maximus (Linnaeus, 1767)

COLOMBIA: Meta: Cumaral, Hda. La Cabaña, lote 17, 7.xii.1989, F.A. Alvañil, en *Elaeis guineensis* (Arecaceae)-palma africana con marchitez, (3), Det. J.M. Kingsolver, vi-1990. **Idem**: Cumaral, Hda. La Cabaña, lote 15, 27.ix.1989, F.A. Alvañil, en *Elaeis guineensis* (Arecaceae)-palma africana con marchitez, (1), Det. J.M. Kingsolver, vi-1990. **Idem**: Cumaral, Hda. La Cabaña, lote 10, 10.iii.1988, F.A. Alvañil, en *Elaeis guineensis* (Arecaceae)-palma africana con marchitez, (1), Det. J.M. Kingsolver, vi-1990 [CTNI 462]. **Idem**: Acacías, 29.ix.2012, B. Löhr, en *Elaeis guineensis* (Arecaceae)-palma africana, *Rhynchophorus palmarum* (Curculionidae)-picudo negro de la palma, (1), Det. B. Lohrn, 2016 [CTNI 463].



Figura 45. *Oxysternus maximus* (Linnaeus, 1767) [CTNI 463].

Subfamilia: Trypanaeinae

Marseul, 1857

***Trypanaeus* sp.**

COLOMBIA: Norte de Santander: Cúcuta, 1.ix.72, en tallo de *Persea americana* (Lauraceae)-aguacate, (6), Det. J.M. Kingsolver [CTNI 464].



Figura 46. *Trypanaeus* sp. [CTNI 464].



HYDRAENIDAE Mulsant, 1844

Subfamilia: Hydraeninae Mulsant, 1844

Hydraena sp.

ALEMANIA: Niedersachsen, Hannover, Linden-Limmer, 14.iv.1946, Steinhausen, (1), Det. S. Gerlach. *Idem*: Niedersachsen, Hannover, Ahlemer, 17.iii.1946, Steinhausen, (1), Det. S. Gerlach [CTNI 447]. COLOMBIA: Cundinamarca: Funza, 12.x.1955, L. Posada, en *Solanum tuberosum* (Solanaceae)-papa, (1), Det. P.J. Spangler, 1959 [CTNI 448].



Figura 47. *Hydraena* sp.
[CTNI 448].



SILPHIDAE Latreille, 1806

Subfamilia: Nicrophorinae Kirby, 1837

Nicrophorus humator (Gleditsch, 1767)

BÉLGICA: 15.iv.1963, Gauthier, (1), Det. C. Verstraeten, 1964 [CTNI 3496].

Nicrophorus vespilloides Herbst, 1783

BÉLGICA: 25.vii.1965, Ferage II, (1), Det. C. Verstraeten, 1967 [CTNI 3499].

Nicrophorus investigator (Zetterstedt, 1824)

BÉLGICA: Namur, Gembloux, 22.vii.1964, (1), C. Verstraeten, 1967 [CTNI 468].

Subfamilia: Silphinae Latreille, 1806

Necrodes littoralis (Linnaeus, 1758)

BÉLGICA: 9.x.1961, Gauthier, (1), Det. C. Verstraeten, 1967 [CTNI 469].



Figura 48. *Oxelytrum discicolle* (Brulle, 1836) [CTNI 2121].

Oxelytrum anticola (Guérin-Méneville, 1855)

COLOMBIA: Nariño: San Juan de Pasto, 25.xi.1959, A. Unigarro, malezas, (1), Det. E. Vergara, 2018 [CTNI 2122].

Oxelytrum discicolle (Brulle, 1836)

COLOMBIA: Cundinamarca: Bogotá, 19.vi.1960, A. Clavijo, (1), Det. E. Vergara, 2018. **Idem:** Bogotá, 10.iv.1968, A. Cárdenas, (1), Det. E. Vergara, 2018. **Idem:** Bogotá, 8.v.1968, R. Collazos, matas, (1), Det. E. Vergara, 2018. **Idem:** Bogotá, 10.ix.1968, F. García, captura trampa de luz, (1), Det. E. Vergara, 2018. **Idem:** Bogotá, 19.x.1960, H. Suárez, (1), Det. E. Vergara, 2018 [CTNI 3495]. Meta: Villavicencio, 23.vi.1968, A. Duarte, rastrojos, (1), Det. E. Vergara, 2018. Boyacá: Sogamoso, 10.viii.1968, G. Sánchez, (1), Det. E. Vergara, 2018. Cundinamarca: Villeta, 16.iii.1968, J. Quintero, árbol, (1), Det. E. Vergara, 2018 [CTNI 465]. **Idem:** Nemocón, Vda. Perico, Fca. Perico, 19; 20.v.2017, F. Rivera, captura trampa de luz, en cultivo de arveja. edad fenológica de 74 días. variedades Santa isabel, alcalá, vizcaya, horab., *Pisum sativum* (Fabaceae)-arveja, (2), Det. E. Vergara, 2018. **Idem:** Villapinzón, Vda. Salitre, Fca. El Charquito, 19.v.2017, F. Rivera, captura trampa de luz, en cultivo de zanahoria con estado fenológico de 4 meses. *Daucus carota* (Apiaceae)-zanahoria, (2), Det. E. Vergara, 2018 [CTNI 1283]. **Idem:** Bogotá, 19.X.1960, H. Suárez, (1), Det. E. Vergara, 2018. **Idem:** Mosquera, km 14 C.I. Tibaitatá, 19.VI.2007, A. López, captura manual, en *Pennisetum clandestinum* (Poaceae)-pasto kikuyo, (2), Det. E. Vergara, 2018. **Idem:** Cajicá, 19.VI.2007, A. López, captura manual, en *Pennisetum clandestinum* (Poaceae)-pasto kikuyo, (5), Det. E. Vergara, 2018. **Idem:** Chipaque, Vda. Munar, Fca. Mungue, I.2018, J. Saboya; D. Salinas, captura trampa de luz, en cultivo *Allium cepa* (Amaryllidaceae)-cebolla de bulbo var. sirius, (1), Det. E. Vergara, 2018. **Idem:** Une, Vda. Timasita, I.2018, J. Saboya; D. Salinas, captura trampa de luz, en cultivo *Allium cepa* (Amaryllidaceae)-cebolla de bulbo var. sumbies, (3), Det. E. Vergara, 2018. **Idem:** Cajicá, 19.VI.2007, A. López, captura manual, en *Pennisetum clandestinum* (Poaceae)-pasto kikuyo, (5), Det. E. Vergara, 2018. **Idem:** Mosquera, km 14 C.I. Tibaitatá, 19.vi.2007, A. López, captura manual, en *Pennisetum clandestinum* (Poaceae)-pasto kikuyo, (2), Det. E. Vergara, 2018. **Idem:** Bogotá, 19.x.1960, H. Suárez, (1), Det. E. Vergara, 2018. **Idem:** Une, Vda. Timasita, i.2018, J. Saboya; D. Salinas, captura trampa de luz, en cultivo de *Allium cepa* (Amaryllidaceae)-cebolla de bulbo var. sumbies, (3), Det. E. Vergara, 2018. **Idem:** Chipaque, Vda. Munar, Fca. Mungue, I.2018, J. Saboya; D. Salinas, captura trampa de luz, en cultivo de *Allium cepa* (Amaryllidaceae)-cebolla de bulbo var. sirius, (1), Det. E. Vergara, 2018 [CTNI 2121].



STAPHYLINIDAE Latreille, 1802

Subfamilia: Aleocharinae Fleming, 1821

Phillantus sp.

COLOMBIA: Cundinamarca: Fusagasugá, 9.ix.1942, F.J. Otoyá, (1). Det. CTNI, [CTNI 3501].

Holobus pygmaeus Solier, 1849

COLOMBIA: Cesar: San Antonio, 26.viii.1970, I. Zenner, en predador *Tetranychus cinnabarinus* (Tetranychidae)-ácaro en *Rosa* sp. (Rosaceae)-rosa, (5), Det. J.H. Frank, 1971 [CTNI 474].



Figura 49. *Phillantus* sp.
[CTNI 3501].

Subfamilia: Paederinae Fleming, 1821

Lithocharis limbata Erichson, 1840

COLOMBIA: Cesar: Rio Negro, 1985, Ph. Genty, en inflorescencia masculina y femenina de *Elaeis guineensis* (Arecaceae)-palma africana, (2), Det. R. Madge, 1985 [CTNI 473].

Paederus columbinus Laporte de Castelnau 1835

COLOMBIA: Tolima: Armero, vii.1937, L.M. Murillo, (2), Det. E.A. Chapin [CTNI 472]. Cesar: Agustín Codazzi, km 5 vía a Becerril, C.I. Motilonia, 16.iv.1978, J. Jenkins, (1), Det. E.A. Chapin. *Idem*: Agustín Codazzi, km 5 vía a Becerril, C.I. Motilonia, 14.vi.1978, J. Jenkins, (1), Det. E.A. Chapin. *Idem*: Agustín Codazzi, km 5 vía a Becerril, C.I. Motilonia, 15.vi.1978, J. Jenkins, (1), Det. E.A. Chapin. *Idem*: Agustín Codazzi, km 5 vía a Becerril, C.I. Motilonia, 6.vi.1978, J. Jenkins, en *Sorghum* spp. (Poaceae)-sorgo, (1), Det. E.A. Chapin. *Idem*: Agustín Codazzi, km 5 vía a Becerril, C.I. Motilonia, 13.vi.1978, J. Jenkins, (1), Det. E.A. Chapin. Valle del Cauca: Palmira, iv.1943, B. Losada, (11), Det. E.A. Chapin. *Idem*: Palmira, 10.v.1970, J. Reyes, en *Saccharum officinarum* (Poaceae)-caña de azúcar, (3), Det. E.A. Chapin. Meta: Villavicencio, 17.x.1973, O.D. Jiménez, en *Gossypium hirsutum* (Malvaceae)-algodón, (5), Det. E.A. Chapin. *Idem*: Villavicencio, 2.xii.1975, J.A. Jiménez, en hojas de *Oryza sativa* (Poaceae)-arroz, (15), Det. E.A. Chapin. Córdoba: Montería, 25.vi.1958, C. Carmona, (1), Det. E.A. Chapin [CTNI 472].

Subfamilia: Staphylininae Latreille, 1802

Belonuchus sp.

COLOMBIA: Cundinamarca: Bogotá, 20.ix.1939, (1). **Idem:** Funza, 20.vi.1960, I. de Arévalo, en *Medicago sativa* (Fabaceae)-alfalfa, (1). Nariño: Gualmatán, 28.viii.1974, A. Bolaños, en *Solanum tuberosum* (Solanaceae)-papa (4). Tolima: Ibagué, iv.1980, A., Trampa de agua, (4). Det. J.M. Ramírez, 2019 [CTNI 3497].

Leistotrophus versicolor (Gravenhorst, 1806)

COLOMBIA: Cundinamarca: Villeta, 13.vii.1968, M. Suárez, (1). Meta: Villavicencio, 11.xii.1939, L. Richter, (1). Santander: Carare, 7.v.1939, L. Richter (1). **Idem:** Carare, 8.v.1939, L. Richter (1). Det. J.M. Ramírez, 2019 [CTNI 3505].



Figura 50. *Belonuchus* sp.
[CTNI 3497].

Nordus sp.

COLOMBIA: Santander: Carare, 7.v.1939, L. Richter (1). Det. J.M. Ramírez, 2019 [CTNI 3503].

Platydracus sp.

COLOMBIA: Valle del Cauca: Guadalajara de Buga, 20.x.1968, F. Mosquera, en suelo, (1). Det. J.M. Ramírez, 2019 [CTNI 3504].



Figura 51. *Platydracus* sp.
[CTNI 3504].

Subfamilia: Tachyporinae MacLeay, 1825

Coproporus sp.

COLOMBIA: Cesar: Rio de Oro, 1985, Ph. Genty, en inflorescencia masculina y femenina de *Elaeis guineensis* (Arecaceae)-palma africana, (32), Det. R. Madge, 1985 [CTNI 470]. Meta: Villavicencio, 17.x.1973, O.D. Jiménez, en *Gossypium hirsutum* (Malvaceae)-algodón, (3), Det. L. Posada, 1973 [CTNI 471].



GEOTRUPIDAE Latreille, 1802

Subfamilia: Bolboceratinae

Mulsant, 1842

Athyreus unicornis Howden y Martínez, 1978

COLOMBIA: Santander: Bucaramanga, v.1941, A. Upegui, (2), Det. J. Clavijo-Bustos, 2021 [CTNI 970].

Neothyreus accinctus Howden, 1985

COLOMBIA: Valle del Cauca: Santiago de Cali, Cgto. Pance, Farallones de Luz, iii-iv-v.1989, L.C. Reyes, (1) ♀, Det. L.C. Pardo, iv-1994 [CTNI 974].

Neothyreus excavatus (Laporte, 1840)

COLOMBIA: Cundinamarca: Tocaima, El Cucharó, 7.v.1944, R. Jaramillo, (1), Det. J. Clavijo-Bustos, 2021. Santander: Bucaramanga, v.1941, A. Upegui, (2), Det. J. Clavijo-Bustos, 2021 [CTNI 973]. Tolima: Melgar, 21.iii.1968, C. Puentes, matorral, (1), Det. J. Clavijo-Bustos, 2021 [CTNI 3129].

Neothyreus lanuginosus (Klug, 1843)

COLOMBIA: Meta: Puerto López, Fca. Santana, 22.x.2002, L. Niño; D. Cuadros, En cultivo de *Zea mays* (Poaceae)-maíz; *Sorghum vulgare* (Poaceae)-sorgo (2), Det. J. Clavijo-Bustos, 2021. *Idem*: Granada, 9.iv.1997, H. Restrepo, (2), Det. J. Clavijo-Bustos, 2021 [CTNI 3278]. Vaupés: Comunidad de Villa Fátima, iv.2002, W. Yara, (1), Det. W. Yara, 2002 [CTNI 3279].

Subfamilia: Geotrupinae

Latreille, 1802

Anoplotrupes stercorosus (Scriba, 1791)

BÉLGICA: Namur, Houyet, Mesnil-Église, 16.vi.1965, Ferage II, (1), Det. Ch. Gasper [CTNI 971].

Geotrupes spiniger (Marsham, 1802)

BÉLGICA: 25.vii.1964, Gauthier, (1), Det. P. Ravet, 1966 [CTNI 968].

Geotrupes splendidus (Fabricius, 1775)

ESTADOS UNIDOS: New Jersey, Orange, 17.x.1912, A. Nicolay, (2), Det. E.A. Chapin, 1951 [CTNI 975].



Figura 52. *Neothyreus accinctus* Howden, 1985 [CTNI 974].



TROGIDAE MacLeay, 1819

Subfamilia: Troginae MacLeay, 1918

Omorgus suberosus (Fabricius, 1775)

COLOMBIA: Cundinamarca: Tocaima, El Cucharo, 7.v.1944, R. Jaramillo, (1), Det. J. Clavijo-Bustos, 2021 [CTNI 969].

Tolima: Melgar, 7.iv.1968, H. Castro, en ***Bougainvillea*** sp. (Nyctaginaceae)-veranera, (1), Det. J. Clavijo-Bustos, 2021 [CTNI 3132].

Trox variolatus Melsheimer, 1845

ESTADOS UNIDOS: California, 1938, B. Losada, (1), Det. L.B. Boyer. **Idem**: Massachusetts, Natick, 5.vi.1938, C.A. Frost, (1), Det. L.B. Boyer [CTNI 976].



Figura 53. *Omorgus suberosus* (Fabricius, 1775) [CTNI 3132].



LUCANIDAE Latreille, 1804

Subfamilia: Lucaninae Latreille, 1804

Aegus laericollis bates, 1866

JAPÓN: Osaka, Osaka, 30.v.1963, H. Nakamura, (1), Det. H. Nakamura [CTNI 933].

Cantharolethrus luxerii (Buquet, 1843)

COLOMBIA: Valle del Cauca: Tuluá, Cgto. La Palmera, 9.i.1993, L.C. Pardo, (1), Det. L.C. Pardo, xi-1995 [CTNI 935].

Idem: Calima, iii.1994, L.C. Pardo, (1), Det. L.C. Pardo, ix-1994 [CTNI 936]. **Idem:** Calima, Río Calima, ix.1982, D. Torres, en sobre tallo de *Persea americana* (Lauraceae)-aguacate, (2), Det. M.A. Morón, 1994 [CTNI 937].

Figulus binodulus Waterhouse, 1873

JAPÓN: Naza, 24.v.1964, H. Nakamura, (1), Det. H. Nakamura [CTNI 932].

Sphaenognathus armatus Parry, 1872

COLOMBIA: Cundinamarca: Soacha, 23.vii.1942, A.J. Olivares, (1), Det. J. Clavijo-Bustos, 2021 [CTNI 934]. **Idem:** Bogotá, Usme, 26.x.1972, F. Mosquera, captura Al vuelo, (1), Det. J. Clavijo-Bustos, 2021. Valle del Cauca: Santiago de Cali, v.1966, P. Vallejo, malezas, (1), Det. J. Clavijo-Bustos, 2021. Boyacá: Santa Rosa de Viterbo, v.1941, A. Upegui, (1), Det. Det. J. Clavijo-Bustos, 2021 [CTNI 938].

Sphaenognathus prionoides Buquet, 1838

COLOMBIA: Cundinamarca: Bogotá, Entre Cota y Suba, 7.v.1949, R. Jaramillo, (1), ♀, Det. J. Clavijo-Bustos, 2021.

Idem: Tausa, 8.vi.1998, O. López-Bogotá, (1), ♀, Det. J. Clavijo-Bustos, 2021 [CTNI 3135].



Figura 54. *Cantharolethrus luxerii* (Buquet, 1843) [CTNI 935].



Figura 55. *Sphaenognathus armatus* Parry, 1872 [CTNI 938].



HYBOSORIDAE Erichson, 1847

Subfamilia: Hybosorinae Erichson, 1847

Coilodes castaneus Westwood, 1846

COLOMBIA: Boyacá: Muzo, La Quincha, ii.1942, E. Osorno, (7), Det. E.A. Chapin, 1944 [CTNI 972].



Figura 56. *Coilodes castaneus* Westwood, 1846 [CTNI 972].



SCARABAEIDAE Latreille, 1802

Subfamilia: Aphodiinae Leach, 1815

Aphotaenius convexus (Harold, 1880)

COLOMBIA: Boyacá: Duitama, Vda. Bonza, 5.iv.1960, M. Revelo, en pasto, (6), Det. J. Clavijo-Bustos, 2021 [CTNI 978].

Ataenius aequalis Harold, 1880

COLOMBIA: Valle del Cauca: Palmira, x.1945, R. Ramos; B. Losada, (1), Det. D.L. Cartwright, 1961. **Idem**: Santiago de Cali, iii.1943, B. Losada, (1), Det. D.L. Cartwright, 1961 [CTNI 983].

Ataenius carinator Harold, 1874

COLOMBIA: Tolima: Espinal, 28.iv.1960, M. Revelo, captura trampa de luz, (12), Det. D.L. Cartwright, 1961. **Idem**: Espinal, 24.v.1960, M. Revelo, captura trampa de luz, (1), Det. D.L. Cartwright, 1961 [CTNI 994].

Ataenius complicatus Harold, 1869

COLOMBIA: Tolima: Espinal, 24.v.1960, M. Revelo, captura trampa de luz, (1), Det. D.L. Cartwright, 1961 [CTNI 988].

Ataenius cribrithorax Bates, 1887

COLOMBIA: Valle del Cauca: Palmira, iii.1944, R. Ramos; B. Losada, captura trampa de luz, (1), Det. D.L. Cartwright, 1961 [CTNI 991].

Ataenius gracilis (Melsheimer, 1845)

COLOMBIA: Tolima: Espinal, 24.v.1960, M. Revelo, captura trampa de luz, (2), Det. D.L. Cartwright, 1961. **Idem**: Espinal, 28.iv.1960, M. Revelo, captura trampa de luz, (1), Det. D.L. Cartwright, 1961. Cesar: Valledupar, 5.iii.1971, E. Carrillo, captura trampa de luz, (6), Det. D.L. Cartwright, 1971. **Idem**: Valledupar, 5.iii.1971, D. Villegas, captura trampa de luz, (4), Det. D.L. Cartwright [CTNI 989].

Ataenius perforatus Harold, 1867

COLOMBIA: Cundinamarca: Fusagasugá, 9.ix.1942, F.J. Otoyá, (4), Det. M.A. Morón, 1994 [CTNI 993].

Ataenius scutellaris Harold, 1867

MÉXICO: Yucatán, Merida, San Vicente, 24.xi.1942, H. Osorno, (1), Det. D.L. Cartwright, 1961 [CTNI 981].

Ataenius sp.

COLOMBIA: Meta: Villavicencio, 22.xi.1974, J. Jiménez, en **Arachis hypogaea** (Fabaceae)-maní, (7), Det. D.L. Cartwright [CTNI 985]. Cundinamarca: Fusagasugá, 9.ix.1942, F.J. Otoyá, (1), Det. E.A. Chapin, 1944 [CTNI 987]. Atlántico: Barranquilla, Barrio Chino, 1.v.1949, (1), Det. M.A. Morón, 1994 [CTNI 992].

Ataenius stercorator (Fabricius, 1775)

COLOMBIA: Valle del Cauca: Palmira, vi.1945, B. Losada, (1), Det. D.L. Cartwright, 1961. **Idem**: Palmira, vi.1942, B. Losada, (1), Det. D.L. Cartwright, 1961. Cundinamarca: El Colegio, 14.xi.1944, F.J. Otoyá, (1), Det. D.L. Cartwright, 1961 [CTNI 986].

Ataenius strigicauda Bates, 1887

COLOMBIA: Antioquia: Bello, 27.xi.1970, C. Ríos, captura trampa de luz, (3), Det. D.L. Cartwright. **Idem**: Bello, 14.v.1962, C. Ríos, captura trampa de luz, (3), Det. D.L. Cartwright [CTNI 990].

Dialytes truncatus (Melsheimer, 1845)

ESTADOS UNIDOS: Pennsylvania, Canadensis, Pocono Mountains, 10.viii.1930, R.J; M.B.S., (2), Det. E.A. Chapin, 1944 [CTNI 984].

Euparia castanea Le Peletier & Serville, 1828

ESTADOS UNIDOS: Alabama, Selma, x.1880, Hubbard; Schwarz, **Solenopsis xyloni** (Formicidae), (1), Det. E.A. Chapin, 1944. **Idem**: Alabama, Mobile, iii.1933, H.P. Loding; Wickham, (1), Det. E.A. Chapin, 1944 [CTNI 980].

Labarrus lividus (Olivier, 1789)

COLOMBIA: Nariño: Chachagüí, 20.vii.1961, G. Bravo, captura trampa de luz, (1), Det. D.L. Cartwright, 1961 [CTNI 977].

Labarrus pseudolividus (Balthasar, 1941)

COLOMBIA: Tolima: Armero, x.1936, L.M. Murillo, (2), Det. J. Clavijo-Bustos, 2021. **Idem**: Armero, vi.1935, L.M. Murillo, (2), Det. J. Clavijo-Bustos, 2021. Valle del Cauca: Palmira, 16.vii.1959, I. de Arévalo, (7), Det. J. Clavijo-Bustos, 2021. Caldas: Palestina, 18.xii.1941, R. Jaramillo, (1), Det. J. Clavijo-Bustos, 2021. Cundinamarca: Soacha, 8.iii.1944, F.J.

Otoya, (1), Det. J. Clavijo-Bustos, 2021. Santander: Comisión Santander, vii.1935, L.M. Murillo, (1), Det. J. Clavijo-Bustos, 2021 [CTNI 977].

Platytomus gregalis (Cartwright, 1948)

COLOMBIA: Valle del Cauca: Santiago de Cali, Mares, 5.ii.1942, F.J. Otoya, (12), Det. D.L. Cartwright [CTNI 982].

Trichaphodiellus Brasiliensis (Laporte De Castelnau, 1840)

COLOMBIA: Nariño: Chachagüí, 20.xiii.1964, G. Bravo, captura trampa de luz, (1), Det. R.D. Gordon. Antioquia: Bello, 14.i.1971, C. Ríos, captura trampa de luz, (4), Det. R.D. Gordon. **Idem:** Bello, 11.vi.1962, C. Ríos, captura trampa de luz, (2), Det. R.D. Gordon. Valle del Cauca: Palmira, vi.1945, B. Losada, (1), Det. R.D. Gordon [CTNI 978].



Figura 57. *Canthon septemmaculatus* (Latreille, 1811) [CTNI 943].

Subfamilia: Scarabaeinae Latreille, 1802

Bradypodium bradyporum (Boucomont, 1928)

COSTA RICA: Río Reventazon, 2.x.1937, F. Nevermann, ebene limon, (3), Det. A. Lopera, 2019 [CTNI 946].

Canthidium haroldi Preudhomme De Borre, 1886

COSTA RICA: Río Reventazon, 30.ix.1928, F. Nevermann, ebene limon, (2), Det. E.A. Chapin, 1944 [CTNI 945].

***Canthidium* sp.**

COLOMBIA: Antioquia: Bolívar, Hda. La Manuelita, 28.i.1997, H. Restrepo, (1), Det. A. Lopera, 2019. Santander: Floridablanca, 6.vii.1968, (1), Det. A. Lopera, 2019. Vaupés: Comunidad de Villa Fátima, iv.2002, W. Yara, (1), Det. A. Lopera, 2019 [CTNI 3261].

Canthon cyanellus LeConte, 1859

COLOMBIA: Meta: San Carlos de Guaroa, Fca. Manavire, ii.1994, S. Mora, en tusas de *Elaeis guineensis* (Arecaceae)-palma africana, (2), Det. A. Lopera, 2019 [CTNI 3251].

Canthon juvenicus (Harold, 1868)

COLOMBIA: Meta: San Carlos de Guaroa, Fca. Manavire, ii.1994, S. Mora, en tusas de *Elaeis guineensis* (Arecaceae)-palma africana, (3), Det. A. Lopera, 2019 [CTNI 3259].

Canthon lituratus (Germar, 1813)

COLOMBIA: Tolima: Espinal, vii.1965, E. Arévalo, (1), Det. A. Lopera, 2019. Caldas: La Dorada, 17.v.1968, A. Cárdenas, (1), Det. A. Lopera, 2019. Cundinamarca: Nilo, 10.iv.1968, C. Morales, (1), Det. A. Lopera, 2019. **Idem:** Zipaquirá, 30.v.1965, E. Olivos, (2), Det. A. Lopera, 2019. Tolima: Espinal, 30.iv.1965, J. Morales, (1), Det. A. Lopera, 2019. Cundinamarca: Bogotá, 13.vi.1965, Amézquita, (1), Det. A. Lopera, 2019. Tolima: Espinal, 16.v.1965, G. Medina; J. Henao; A. Martínez, (1), Det. A. Lopera, 2019 [CTNI 3284]. Vaupés: Comunidad de Villa Fátima, iv.2002, W. Yara, (1), Det. A. Lopera, 2019 [CTNI 3254].

Canthon septemmaculatus (Latreille, 1811)

COLOMBIA: Cundinamarca: La Mesa, 31.iii.1968, C. Puentes, potrero, (1), Det. A. Lopera, 2019. Meta: Villavicencio, 12.iv.1968, L. Gómez, (1), Det. A. Lopera, 2019. **Idem:** Villavicencio, 19.xi.1967, A. Trochez, en pastos, Poaceae, (1), Det. A. Lopera, 2019. Córdoba: 15.vi.1968, L. Ochoa, (1), Det. A. Lopera, 2019 [CTNI 943].

***Canthon septemmaculatus linearis* Schmidt, 1920**

COLOMBIA: Meta: Villavicencio, 5.xi.1968, A. Trochez, en *Oryza sativa* (Poaceae)-arroz, (1), Det. A. Lopera, 2019.

Idem: Puerto López, Fca. Santana, 17.xii.2002, L. Niño; D. Cuadros, (8), Det. A. Lopera, 2019 [CTNI 3260].

***Canthon* sp.**

COLOMBIA: Cundinamarca: Apulo, 11.v.1968, E. Santacruz, compost, (1), Det. A. Lopera, 2019. Tolima: Melgar, 11.v.1968, A. Cárdenas, malezas, (1), Det. A. Lopera, 2019. Cundinamarca: Boquerón, 25.vii.1968, C. Nieto; R. Martínez; G. Sánchez, (1), Det. A. Lopera, 2019. Córdoba: 12.vi.1968, L. Ochoa, (1), Det. A. Lopera, 2019. Cundinamarca: Bogotá, 1.iii.1965, E. Olivos, (1), Det. A. Lopera, 2019. Tolima: Espinal, 9.iv.1965, Muñoz, en *Senna reticulata* (Fabaceae)-dorancé, (1), Det. A. Lopera, 2019. Guajira: Arroyo Tabaco, 12.xii.1998, C. Ramírez, captura Excr. A.p. seniculus, (1), Det. A. Lopera, 2019 [CTNI 3223]. Meta: Puerto López, Fca. Santana, 17.xii.2002, L. Niño; D. Cuadros, (7), Det. A. Lopera, 2019 [CTNI 3280]. Valle del Cauca: Guadalajara de Buga, 10.x.1968, F. García, (1), Det. A. Lopera, 2019 [CTNI 3281]. **Idem:** Guadalajara de Buga, 30.x.1968, F. García, en larvas de *Anticarsia* sp. (Erebidae), (1), Det. A. Lopera, 2019 [CTNI 3281]. Santander: Cimitarra, 4.v.1968, C. Puentes, monte, (1), Det. A. Lopera, 2019 [CTNI 3282].

***Canthon subhyalinus* Harold, 1867**

COLOMBIA: Cundinamarca: Viotá, 17.iii.1968, A. Bernal, malezas, (1), Det. A. Lopera, 2019 [CTNI 3283].

***Canthon triangularis* (Drury, 1770)**

COLOMBIA: Vaupés: Comunidad de Villa Fátima, iv.2002, W. Yara, (7), Det. A. Lopera, 2019 [CTNI 3252].

***Copris susanae* Darling & Génier, 2018**

COLOMBIA: Cundinamarca: Fusagasugá, 9.ix.1942, F.J. Otoy, (3), Det. A. Lopera, 2019 [CTNI 956]. **Idem:** Anolaima, 6.ii.1980, I. Zenner, captura atraídos por la luz, (2), Det. A. Lopera, 2019. **Idem:** Anolaima, iv.1988, I. Zenner, trampa de luz, (3), Det. A. Lopera, 2019. **Idem:** Anolaima, 19.x.1979, I. Zenner, captura Atraídos por la luz, (1), Det. A. Lopera, 2019. **Idem:** Anolaima, x.1987, I. Zenner, trampa de luz, (1), Det. A. Lopera, 2019 [CTNI 3253].

***Coprophanæus corythus* (Harold, 1863)**

COLOMBIA: Tolima: Ortega, Vda. Samaría, iv.1999, W. Yara, captura trampa pitfall, exc. Humano por 24 horas, (1), Det. A. Lopera, 2019 [CTNI 3224].

***Coprophanæus parvulus* (Olsoufieff, 1924)**

COLOMBIA: Vaupés: Comunidad de Villa Fátima, iv.2002, W. Yara, (1), Det. A. Lopera, 2019 [CTNI 3225].

***Coprophanæus* sp.**

COLOMBIA: Vaupés: Comunidad de Villa Fátima, iv.2002, W. Yara, (1), Det. A. Lopera, 2019 [CTNI 3232].

***Deltochilum* sp.**

COLOMBIA: Tolima: Ortega, Vda. de Samaría, iv.1999, W. Yara, captura trampa pitfall Exc. Humano por 24 h, (2), Det. A. Lopera, 2019 [CTNI 3273]. Vaupés: Comunidad de Villa Fátima, iv.2002, W. Yara, (3), Det. A. Lopera, 2019.

Idem: Comunidad de Villa Fátima, iv.2002, W. Yara, bosque de galería, (1), Det. A. Lopera, 2019 [CTNI 3274]. **Idem:**



Figura 58. *Copris susanae* Darling & Génier, 2018 [CTNI 3253].

Comunidad de Villa Fátima, iv.2002, W. Yara, (1), Det. A. Lopera, 2019 [CTNI 3275]. Meta: Puerto López, Fca. Santana, 22.x.2002, L. Niño; D. Cuadros, (1), Det. A. Lopera, 2019 [CTNI 3276].

***Diabroctis cadmus* (Harold, 1868)**

COLOMBIA: Cesar: Valledupar, 9.viii.1968, L. Gómez, (1), Det. M.A. Morón [CTNI 958]. Córdoba: Cereté, 1994, V. Ríos, entre estiércol, (1), Det. A. Lopera, 2019 [CTNI 948].

***Diabroctis mimas* (Linnaeus, 1758)**

BRASIL: Goiás, Santa Isabel, xi.1956, A. Sarmiento, en bananal, *Musa* sp. (Musaceae)-banano, (1), Det. M.A. Morón, 1994 [CTNI 957].

***Dichotomius agenor* (Harold, 1869)**

COLOMBIA: Tolima: Espinal, 11.ii.1986, E. Amaya, en *Tectona grandis* (Lamiaceae)-teca, (2), Det. A. Lopera, 2019. Cundinamarca: Anolaima, 6.ix.1980, I. Zenner, atraído por la luz, (1), Det. A. Lopera, 2019. Tolima: Ortega, Vda. de Samaría, iv.1999, W. Yara, captura trampa pitfall Exc. Humano por 24 h, (1), Det. A. Lopera, 2019 [CTNI 3269].

***Dichotomius aff. boreus* (Olivier, 1789)**

COLOMBIA: Vaupés: Comunidad de Villa Fátima, iv.2002, W. Yara, (4), Det. A. Lopera, 2019. **Idem:** Comunidad de Villa Fátima, iv.2002, W. Yara, bosque de galería, (3), Det. A. Lopera, 2019 [CTNI 3266].

***Dichotomius batesi* (Harold, 1869)**

COLOMBIA: Meta: Granada, 9.iv.1997, H. Restrepo, (1), Det. A. Lopera, 2019 [CTNI 3272].

***Dichotomius belus* (Harold, 1880)**

COLOMBIA: Valle del Cauca: Palmira, 13.x.1971, R. Cárdenas, captura trampa de luz, (2), ♀, Det. A. Lopera, 2019 [CTNI 947]. Huila: Campoalegre, 23.iii.1938, L.M. Murillo, (1), Det. M.A. Morón, 1994. Santander: Bucaramanga, v.1941, Upegui, (5), Det. M.A. Morón, 1994. Atlántico: Barranquilla, xii.1959, Dugand, (1), Det. M.A. Morón, 1994. Cundinamarca: El Peñón, 19.vii.1941, A. Jaramillo, (1), Det. M.A. Morón, 1994. Tolima: Espinal, 11.ii.1986, E. Amaya, en *Tectona grandis* (Lamiaceae)-teca, (1), Det. M.A. Morón, 1994. Valle del Cauca: Palmira, 15.vii.1934, F.J. Otoy, (1), Det. M.A. Morón, 1994. Caldas: Palestina, 28.xii.1941, A. Jaramillo, (5), Det. M.A. Morón, 1994. Antioquia: Medellín, 26.ix.1966, F. Mosquera, suelo, (1), Det. M.A. Morón, 1994 [CTNI 950]. Cundinamarca:

Anolaima, x.1987, I. Zenner, captura trampa de luz, (1), ♀, Det. A. Lopera, 2019 [CTNI 951]. **Idem:** Fusagasugá, 9.ix.1942, F.J. Otoy, (1), Det. E.A. Chapin, 1944 [CTNI 966]. Tolima: Ortega, Vda. de Samaría, iv.1999, W. Yara, captura trampa pitfall Exc. Humano por 24 h, (2), Det. A. Lopera, 2019. Cundinamarca: Anolaima, 13.ix.1980, I. Zenner, atraído por la luz, (1), Det. A. Lopera, 2019 [CTNI 3268].

***Dichotomius bos* (Blanchard, 1845)**

BRASIL: Goiás, Santa Isabel, xi.1956, A. Sarmiento, en bananal, *Musa* sp. (Musaceae)-banano, (10), Det. A. Lopera, 2019 [CTNI 949].

***Dichotomius mamillatus* (Felsche, 1901)**

COLOMBIA: Vaupés: Comunidad de Villa Fátima, iv.2002, W. Yara, bosque de galería, (2), Det. A. Lopera, 2019. **Idem:** Comunidad de Villa Fátima, iv.2002, W. Yara, (1), Det. A. Lopera, 2019 [CTNI 3265].

***Dichotomius nisus* (Olivier, 1789)**

COLOMBIA: Meta: Villavicencio, km 17 vía Puerto López, C.I. La Libertad, 28.ix.1968, I. Zenner, captura trampa de luz, (2), Det. A. Lopera, 2019. **Idem:** Villavicencio, 6.iv.1977, G. Rico, en pasto, (1), Det. A. Lopera, 2019. **Idem:** Granada, 11.v.1997, H. Restrepo, (1), Det. A. Lopera, 2019 [CTNI 3271].

***Dichotomius podalirius* (Felsche, 1901)**

COLOMBIA: Vaupés: Comunidad de Villa Fátima, iv.2002, W. Yara, bosque de galería, (1), Det. A. Lopera, 2019 [CTNI 3270].

***Dichotomius* sp.**

COLOMBIA: Tolima: Espinal, 11.ii.1986, E. Amaya, en *Tectona grandis* (Lamiaceae)-teca, (1), Det. A. Lopera, 2019 [CTNI 3262]. Tolima: Ortega, Vda. de Samaría, iv.1999, W. Yara, captura trampa pitfall Exc. Humano por 24 h, (1), Det. A. Lopera, 2019 [CTNI 3263]. Vaupés: Comunidad de Villa Fátima, iv.2002, W. Yara, (2), Det. A. Lopera, 2019. **Idem:** Comunidad de Villa Fátima, iv.2002, W. Yara, bosque de galería, (1), Det. A. Lopera, 2019 [CTNI 3264]. Tolima: Ortega, Vda. de Samaría, iv.1999, W. Yara, captura trampa pitfall Exc. Humano por 24 h, (1), Det. A. Lopera, 2019 [CTNI 3267].

***Eurysternus caribaeus* (Herbst, 1789)**

COLOMBIA: Vaupés: Comunidad de Villa Fátima, iv.2002, W. Yara, bosque de galería, (1), Det. A. Lopera, 2019. **Idem:** Comunidad de Villa Fátima, iv.2002, W. Yara, (1), Det. A. Lopera, 2019 [CTNI 3230].

Eurysternus cayennensis Castelnau, 1840

COLOMBIA: Vaupés: Comunidad de Villa Fátima, iv.2002, W. Yara, (5), Det. A. Lopera, 2019 [CTNI 3227].

Eurysternus foedus Guérin-Ménéville, 1830

COLOMBIA: Chocó: Quibdó, v.2002, W. Yara, captura trampa pitfall, (1), Det. A. Lopera, 2019. Vaupés: Comunidad de Villa Fátima, iv.2002, W. Yara, bosque de galería, (1), Det. A. Lopera, 2019 [CTNI 3228].

Eurysternus hamaticollis Balthasar, 1939

COLOMBIA: Caquetá: Cartagena del Chaira, Ins. Pol. Remolino del Caguán, El Jordán, x.2018, M. Porcel, captura trampa de agua, en cultivo de ***Theobroma cacao*** (Malvaceae)-cacao, (1), Det. A. Lopera, 2019 [CTNI 3039].

Eurysternus marmoreus Castelnau, 1840

COLOMBIA: Cundinamarca: Fusagasugá, 9.ix.1942, F.J. Otoya, (1), Det. E.A. Chapin, 1944 [CTNI 944].

Eurysternus mexicanus Harold, 1869

COLOMBIA: Cundinamarca: Viotá, 19.iii.1968, A. Duarte, en caña de azúcar, ***Saccharum officinarum*** (Poaceae)-caña de azúcar, (1), Det. A. Lopera, 2019. Tolima: Espinal, 30.iv.1965, J. Morales, (1), Det. A. Lopera, 2019 [CTNI 3229].

Eurysternus squamosus Génier, 2009

COLOMBIA: Vaupés: Comunidad de Villa Fátima, iv.2002, W. Yara, (1), Det. A. Lopera, 2019 [CTNI 3231].

Homocoprís achamas (Harold, 1867)

COLOMBIA: Cundinamarca: Bogotá, 17.iii.1965, E. Ordóñez, (1), Det. A. Lopera, 2019. ***Idem***: Mosquera, 29.iv.1979, N. Ruíz, captura trampa de luz, (3), Det. A. Lopera, 2019.

Idem: Mosquera, 22.iv.1979, N. Ruíz, captura trampa de luz, (1), Det. A. Lopera, 2019. ***Idem***: Mosquera, 11.v.1979, J. Gómez, captura trampa de luz, (1), Det. A. Lopera, 2019.

Idem: Tausa, 8.vi.1998, A. López, (3), Det. A. Lopera, 2019 [CTNI 3255].

Liatongus phanaeoides (Westwood, 1839)

JAPÓN: Honshu, Nagano, 27.vi.1958, H. Nakamura, (1), Det. A. Lopera, 2019 [CTNI 963].

Ontherus appendiculatus (Mannerheim, 1829)

COLOMBIA: Casanare: Tauramena, x.1997, C. Ramírez, (1), Det. A. Lopera, 2019 [CTNI 3222].

Onthophagus acuminatus Harold, 1880

COLOMBIA: Tolima: Ortega, Vda. Samaría, iv.1999, W. Yara, captura trampa pitfall, exc. Humano por 24 horas, (1), Det. A. Lopera, 2019. Quindío: Armenia, i.iv.1965, Muñoz, en ***Senna reticulata*** (Fabaceae)-dorancé, (1), Det. A. Lopera, 2019 [CTNI 3220].

Onthophagus bidentatus Drapiez, 1819

COLOMBIA: Meta: San Carlos de Guaroa, Manavire, ii.1994, S. Mora, en tusas de ***Elaeis guineensis*** (Arecaceae)-palma africana, (2), Det. A. Lopera, 2019. Cundinamarca: Pacho, vii.1965, J. Pardo, (1), Det. A. Lopera, 2019 [CTNI 3221].

Onthophagus curvicornis Latreille, 1811

COLOMBIA: Cundinamarca: Fusagasugá, 9.ix.1942, F.J. Otoya, (7), Det. E.A. Chapin, 1944 [CTNI 964]. Tolima: Ibagué, viii.1984, G. Girón, en ***Eucalyptus*** sp. (Myrtaceae)-eucalipto, (1), Det. A. Lopera, 2019. Cundinamarca: Funza, v.1978, H. Bonilla, (1), Det. A. Lopera, 2019. ***Idem***: Suba, 20.vii.1968, D. Corredor, camino, (1), Det. A. Lopera, 2019. Tolima: Icononzo, 20.iii.1978, J. López; R. Restrepo, (1), Det. A. Lopera, 2019. Nariño: Chachagüí, Pasizara, 4.iv.1960, G. Bravo, en ***Phaseolus*** sp. (Fabaceae)-fríjol, (1), Det. A. Lopera, 2019. Cundinamarca: Sasaima, 20.iv.1965, G. Medina; J. Henao; A. Martínez, (1), Det. A. Lopera, 2019 [CTNI 3250].

Onthophagus marginicollis Harold, 1880

COLOMBIA: Magdalena: Santa Marta, 16 km E, vii.1982, Clark; Cave, (1), Det. A. Lopera, 2019. Tolima: Espinal, 18.vi.1982, Clark; Cave, (2), Det. A. Lopera, 2019. Cundinamarca: Fusagasugá, 18.iii.1968, J. Quintero, tronco, (1), Det. A. Lopera, 2019. Tolima: Ortega, Vda. de Samaría, iv.1999, W. Yara, (2), Det. A. Lopera, 2019. Meta: Puerto López, Fca. Santana, 22.x.2002, L. Niño; D. Cuadros, (10), Det. A. Lopera, 2019 [CTNI 3249].

Oxysternon conspicillatum (Weber, 1801)

COLOMBIA: Antioquia: Bello, 8.iii.1971, F.J. Otoya, edificio, (1), Det. M.A. Morón, 1994. R.D A, 7.x.1964, R.D. la Cruz, edificio, (1), Det. M.A. Morón, 1994. Cauca: Timbío, Vda. La Chorrera, 8.i.1967, F. Mosquera, captura Volando, (1), Det. M.A. Morón, 1994 [CTNI 959]. Valle del Cauca: Calima, ii.1990, M. Rubiano, captura trampa de luz, (2), Det. L.C. Pardo, xi-1995 [CTNI 1280]. ***Idem***: Calima, 11.iv.1992, P.L.M. Valderrama, tierra-sustrato, (1), Det. L.C. Pardo, xi-1995 [CTNI 1281]. ***Idem***: Calima, Pte. Tierra, var. Sust., 11.iv.1992, L.M. Valderrama, (1), Det. L.C. Pardo, 1995. ***Idem***: Calima,

ii.1990, M. Rubiano, captura trampa de luz, (2), Det. L.C. Pardo, 1995 [CTNI 3277].

***Phanaeus palaeno* Blanchard, 1846**

BRASIL: Pará, xi.1955, A. Sousa, (7), Det. M. Alvarenga, 1962 [CTNI 960].

***Phanaeus prasinus* Harold, 1868**

COLOMBIA: Santander: Bucaramanga, Monje, 15.viii.1968, E. Mejía, (1), Det. A. Lopera, 2019 [CTNI 962].

***Phanaeus pyrois* Bates, 1887**

COLOMBIA: Valle del Cauca: Calima, ix.1992, G. Acosta, (1), Det. L.C. Pardo, ix-1995. **Idem**: Calima, Río Azul, 9; 11. x.1990, L.C. Pardo, (1), Det. L.C. Pardo, ix-1995. **Idem**: Dagua, Escalereite, 31.iii; 4.iv.1991, L.C. Pardo, (2), Det. L.C. Pardo, ix-1995 [CTNI 965].

***Phanaeus vindex* Macleay, 1819**

ESTADOS UNIDOS: New Jersey, Stafford, Warren Grove, 28.ix.1935, M. Robinson, (1), Det. E.A. Chapin, 1951 [CTNI 961].

***Pseudocanthon* sp.**

COLOMBIA: Tolima: Espinal, 24.v.1960, M. Revelo, captura trampa de luz, (2), Det. Fernando Vaz de Mello, 1995 [CTNI 942]. Meta: San Carlos de Guaroa, Fca. Manavire, ii.1994, S. Mora, en tusas de palma de aceite, ***Elaeis guineensis*** (Arecaceae)-palma africana, (1), Det. A. Lopera, 2019 [CTNI 3258]. **Idem**: Puerto López, Fca. Santana, 31.vii.2002, L.

Niño; D. Cuadros, (6), Det. A. Lopera, 2019. **Idem**: Puerto López, Fca. Santana, 17.xii.2002, L. Niño; D. Cuadros, (2), Det. A. Lopera, 2019 [CTNI 3288].

***Scatimus ovatus* Harold, 1862**

PANAMÁ: Panamá, La Cabima, 19.v.1911, A. Busck, (1), Det. M.A. Morón, 1994 [CTNI 955].

***Sulcophanacus noctis* (Bates, 1887) ?**

COLOMBIA: Atlántico: Barranquilla, 3.i.1969, F. Mosquera, suelo, (1), Det. A. Lopera, 2019 [CTNI 967].

***Sylvicanthon aequinotialis* (Harold, 1868)**

COLOMBIA: Tolima: Ortega, Vda. de Samaría, iv.1999, W. Yara, captura trampa pitfall. Exc: Humano por 24 h, bosque de galería, (3), Det. A. Lopera, 2019 [CTNI 3257].

***Sylvicanthon proseni* (Martínez, 1949)**

COLOMBIA: Vaupés: Comunidad de Villa Fátima, iv.2002, W. Yara, (4), Det. A. Lopera, 2019. **Idem**: Comunidad de Villa Fátima, iv.2002, W. Yara, bosque de galería, (3), Det. A. Lopera, 2019 [CTNI 3256].

***Uroxys coarctatus* Harold, 1867**

COLOMBIA: Cundinamarca: Zipaquirá, Vda. San Jorge, 2.ix.1966, I. Zenner, (2), Det. A. Lopera, 2019. **Idem**: Funza, v.1978, H. Bonilla, (1), Det. A. Lopera, 2019 [CTNI 954].

***Zonocoprís gibbicollis* (Harold, 1868)**

ARGENTINA: Provincia de Salta, Salta, 1931, G.L. Harrington, (1), Det. F. Vaz de Mello, 1995 [CTNI 941].



MELOLONTHIDAE Leach, 1819

Subfamilia: Cetoniinae Leach, 1815

Cetonia aurata (Linnaeus, 1758)

ITALIA: Matera, Metaponto, 20.vii.1962, Puglia, (1), Det. P. Ravet [CTNI 1366].

Cotinis columbica Burmeister, 1842

COLOMBIA: Cundinamarca: Villeta, 9.iv.1941, F.J. Otoyá, (1), Det. H. Gasca, 2017 [CTNI 1369]. **Idem:** Pandi, 21.iv.1940, L.M. Murillo, (1), Det. H. Gasca, 2017. **Idem:** Viotá, 19.iii.1968, A. Duarte, en caña de azúcar, ***Saccharum officinarum*** (Poaceae)-caña de azúcar, (1), Det. H. Gasca, 2017 [CTNI 1370]. Tolima: Espinal, Vda. San Francisco, C.I. Nataima, x.2018, B. Monje, captura manual, ***Mangifera indica*** (Anacardiaceae)-mango, (1), Det. E. Vergara, 2019 [CTNI 3422].



Figura 59. *Cotinis columbica* Burmeister, 1842 [CTNI 1370].

Cotinis nitida (Linnaeus, 1764)

ESTADOS UNIDOS: Virginia, Norfolk, 1915, D.E. Fink, (2), ♂, Det. OLC, 1954 [CTNI 1360].

Cotinis mutabilis (Gory & Percheron, 1833)

ESTADOS UNIDOS: Arizona, Nogales, 1950, A. Nicolay, (1), Det. E.A. Chapin, 1951 [CTNI 1359].

Euphoria areata (Fabricius, 1775)

ESTADOS UNIDOS: New Jersey, Andover, Brighton, viii.1946, A. Grossbeck, (1), Det. E.A. Chapin, 1951. COLOMBIA: 15.iv.1916, A. Nicolay, (1), Det. E.A. Chapin, 1951 [CTNI 1361].

Euphoria precaria (Janson, 1881)

COLOMBIA: Valle del Cauca: Carretera al mar km 37, vii.1986, L. Gómez, en fruto de ***Selenicereus megalanthus*** (Cactaceae)-pitahaya, (1), Det. E. Vergara, 2017 [CTNI 1373].



Figura 60. *Euphoria precaria* Janson, 1881 [CTNI 1373].

Gymnetis coturnix (Burmeister, 1842)

COLOMBIA: Cundinamarca: Villagómez, 16.viii.1968, H. Hernández, (1), Det. E. Vergara, 2017 [CTNI 1374].

Gymnetis pantherina Burmeister, 1842

COLOMBIA: Antioquia: Bello, 10.vii.1910, G. Sánchez, en ***Citrus*** spp. (Rutaceae)-cítricos, (1), Det. E. Vergara, 2017. Tolima: Espinal, 19.ii.1965, F. Tobent, en pastos, Poaceae, (1), Det. E. Vergara, 2017. Cundinamarca: Tocaima, 28.v.1964, V. Calderón, (1), Det. E. Vergara, 2017. Antioquia: Medellín, 22.iv.1967, F. Mosquera, en ***Musa*** sp. (Musaceae)-banano, (1), Det. E. Vergara, 2019. Cundinamarca: Fusagasugá, ii.1988, J.M. Jiménez, en ***Selenicereus megalanthus*** (Cacataceae)-pitahaya, (1), Det. E. Vergara, 2019. **Idem**: Fusagasugá, ii-1989, J.M. Jiménez, en ***Selenicereus megalanthus*** (Cactaceae)-pitahaya, (1), Det. E. Vergara, 2019. **Idem**: Villeta, 13-viii-1968, A. Cuervo, arbusto, (1), Det. E. Vergara, 2019 [CTNI 1367].



Figura 61. *Gymnetis pantherina* Burmeister, 1842 [CTNI 1367].

Gymnetis sallei Schaum, 1844

ESTADOS UNIDOS: Texas, Brownsville, v.1922, J.N. Knull, (1), Det. E.A. Chapin, 1951 [CTNI 1362].

Hoplopyga liturata (Olivier, 1789)

COLOMBIA: Cundinamarca: Mesitas del Colegio, 24.vi.1945, H. Rey, en pastos, Poaceae, (1), Det. E. Vergara, 2017 [CTNI 1368].

***Hoplopyga* sp.**

COLOMBIA: Valle del Cauca: Santiago de Cali, v-1966, R. Vallejo, malezas, (2), Det. E. Vergara, 2019 [CTNI 3721].



Figura 62. *Hoplopyga liturata* (Olivier, 1789) [CTNI 1368].

Marmorina maculosa (Olivier, 1789)

COLOMBIA: Valle del Cauca: Santiago de Cali, v-1966, R. Vallejo, malezas, (1), Det. E. Vergara, 2019 [CTNI 1372]. Nariño: Tumaco, 29.i.1986, E. Peña, panal tallo, (2), Det. E. Vergara, 2017. **Idem**: Tumaco, 28.i.1986, I. Zenner, en ***Melampodium divaricatum*** (Asteraceae)-botón de oro, (2), Det. E. Vergara, 2017 [CTNI 1371]. Cundinamarca: Girardot, 21.iii.1968, C. Puentes, potrero, (1), Det. E. Vergara, 2017 [CTNI 1372].

Neomyia cornicina (Fabricius, 1781)

ESTADOS UNIDOS: New York, Greenwood Lake, 5.v.1918, A. Nicolay, (1), Det. E.A: Chapin, 1951 [CTNI 1364].

Protaetia orientalis (Gory & Percheron, 1833)

JAPÓN: Tokyo: 1.vi.1967, H. Nakamura, (1), Det. H. Nakamura [CTNI 1363].



Figura 63. *Marmorina maculosa* (Olivier, 1789) [CTNI 1372].

Subfamilia: Dynastinae MacLeay, 1819***Aegopsis curvicornis*** Burmeister, 1847

COLOMBIA: Cundinamarca: Fusagasugá, xi.1943, E. Rozo, (1), Det. R.D. Gordon, 1973. Meta: Villavicencio, 23.iii.1973, O.D. Jiménez, captura Trampas, (5), Det. R.D. Gordon, 1973 [CTNI 1348]. **Idem**: Granada, 10.v.1997, H. Restrepo, (1), Det. J.C. Neita, 2016. **Idem**: Granada, 9.iv.1997, H. Restrepo, (2), Det. J.C. Neita, 2016 [CTNI 1382].

Ancognatha horrida Endrödi, 1967

COLOMBIA: Nariño: San Juan de Pasto, 18-xi-1958, A. Unigarro, en ***Zea mays*** (Poaceae)-maíz, (1), Det. J.C. Neita, 2019 [CTNI 3692]. Cundinamarca: Anolaima, 29.v.1941, F.J. Otoy, (2), Det. J.C. Neita, 2017. **Idem**: Anolaima, 21.v.1941, F.J. Otoy, (2), Det. J.C. Neita, 2017. Nariño: San Juan de Pasto, 21.x.1960, G. Bravo, potrero, (1), Det. J.C. Neita, 2017 [CTNI 1256]. Boyacá, Páramo Arcabuco, 23.vii.1941, L. Richter, (2), Det. J.C. Neita, 2017 [CTNI 1256].



Figura 64. *Aegopsis curvicornis* Burmeister, 1847 [CTNI 1348].

***Ancognatha lutea* Erichson, 1847**

COLOMBIA: Cundinamarca: Villapinzón, Vda. Tibitá, 19.v.2017, F. Figuereo, captura trampa de luz, en cultivo de zanahoria con 3 meses de estado fenológico, ***Daucus carota*** (Umbelifera)-zanahoria, (2), Det. J.C. Neita, 2017 [CTNI 1282].

***Ancognatha manca* (Leconte, 1866)**

ESTADOS UNIDOS: Arizona, Fort Grant, xii.1907, Hubbard; Schwarz, (1), Det. E.A. Chapin, 1944. **Idem**: Arizona, Prescott, 1935, Wickham, (1), Det. E.A. Chapin, 1944 [CTNI 1258].

***Ancognatha scarabaeoides* Erichson, 1847**

COLOMBIA: Cundinamarca: Funza, 1957, M. Revelo, (3), Det. Cartwright, 1959. **Idem**: Funza, 23.xii.1958, E. Caicedo, en ***Solanum tuberosum*** (Solanaceae)-papa, (3), Det. Cartwright, 1959. Nariño: San Juan de Pasto, 9.xi.1955, R.F. Ruppel, captura trampa de luz, (1), Det. Cartwright, 1959. **Idem**: San Juan de Pasto, 3.ix.1958, A. Unigarro, en ***Triticum aestivum*** (Poaceae)-trigo, (2), Det. Cartwright, 1959. Antioquia: Sonsón, 18.viii.1955, C. Carmona, en ***Solanum tuberosum*** (Solanaceae)-papa, (3), Det. Cartwright, 1959 [CTNI 1262]. PARAGUAY: Paraguarí: Sapucaí, 11.i.1945, B. Podtiaguin, (1), Det. Cartwright, 1959 [CTNI 1263]. Cundinamarca: Bogotá, 10.x.1940, F.J. Otoyá, (1), Det. R.D. Gordon, 1979. **Idem**: Bogotá, 8.ix.1940, F.J. Otoyá, (2), Det. R.D. Gordon, 1979. **Idem**: Mosquera, 12.iii.1975, N. Ruíz, (2), Det. R.D. Gordon, 1979. **Idem**: Mosquera, 14.ii.1979, N. Ruíz, captura trampa de luz, (4), Det. R.D. Gordon, 1979. **Idem**: Mosquera, 16.ii.1979, N. Ruíz, captura trampa de luz, (2), Det. R.D. Gordon, 1979 [CTNI 1264]. **Idem**: Mosquera, 15.ii.1979, N. Ruíz, captura trampa de luz, (1), Det. R.D. Gordon, 1979 [CTNI 1264]. **Idem**: Bogotá, 6.iii.1940, F.J. Otoyá, (3), Det. E. Vergara, 2017. **Idem**: Bogotá, 15.iv.1940, F.J. Otoyá, (4), Det. E. Vergara, 2017. **Idem**: Bogotá, 16.iii.1940, F.J. Otoyá, (2), Det. E. Vergara, 2017. **Idem**: Bogotá, 5.viii.1940, F.J. Otoyá, (1), Det. E. Vergara, 2017. **Idem**: Nemocón, Vda. Perico, Fca. Perico, 19; 20.v.2017, F. Rivera, captura trampa de luz, en cultivo de arveja. edad fenológica de 74 días. variedades santa isabel, alcalá, vizcaya, horab., ***Pisum sativum*** (Fabaceae)-arveja, (22), Det. E. Vergara, 2017. Antioquia: Medellín, xi.1991, F. Posada, en masticador de tubérculos de ***Solanum tuberosum*** (Solanaceae)-papa, (1), Det. E. Vergara, 2017. Cundinamarca: Villapinzón, Vda. Sonsa, 19; 20.v.2017, O. Rubiano, captura trampa de luz, en cultivo de zanahoria. edad fenológica de 5 meses, ***Daucus carota*** (Umbelifera)-zanahoria, (11), Det. E. Vergara, 2017. **Idem**: Villapinzón, Vda. Salitre, F.

Rivera, captura trampa de luz, en cultivo de zanahoria. edad fenológica de 4 meses, ***Daucus carota*** (Umbelifera)-zanahoria, (9), Det. E. Vergara, 2017. **Idem**: Villapinzón, Vda. El Chircal, La Merced, 03.viii.2017, J. Saboyá, captura trampa de luz, en cultivo de zanahoria. edad fenológica de 3 meses, ***Daucus carota*** (Umbelifera)-zanahoria, (3), Det. E. Vergara, 2017. **Idem**: Villapinzón, Vda. Tibitá, 19.v.2017, F. Figuereo, captura trampa de luz, en cultivo de zanahoria. edad fenológica de 3 meses, ***Daucus carota*** (Umbelifera)-zanahoria, (5), Det. E. Vergara, 2017. **Idem**: Funza, 1957, M. Ravelo, (2), Det. E. Vergara, 2019. **Idem**: Bogotá, 27.i.1964, M. Benavides, captura Luz, (1), Det. E. Vergara, 2019. **Idem**: Mosquera, km 14 C.I. Tibaitatá, 19.vi.2007, A. López, en ***Pennisetum clandestinum*** (Poaceae)-pasto kikuyo, (5), Det. E. Vergara, 2019. **Idem**: Mosquera, km 14 C.I. Tibaitatá, 19.vi.2007, A. López, en ***Solanum tuberosum*** (Solanaceae)-papa, (6), Det. E. Vergara, 2019. **Idem**: Mosquera, 15.ii.1979, N. Ruíz, captura trampa de luz, (1), Det. E. Vergara, 2019. **Idem**: Bogotá, 5.viii.1940, F.J. Otoyá, (3), Det. E. Vergara, 2017. **Idem**: Bogotá, 8.ix.1940, F.J. Otoyá, (7), Det. E. Vergara, 2017. **Idem**: Bogotá, 15.vii.1940, F.J. Otoyá, (6), Det. E. Vergara, 2017. **Idem**: Bogotá, 8.iv.1940, F.J. Otoyá, (11), Det. E. Vergara, 2017. **Idem**: Bogotá, 10.x.1940, F.J. Otoyá, (4), Det. E. Vergara, 2017. **Idem**: Bogotá, 14.v.1940, F.J. Otoyá, (5), Det. E. Vergara, 2017. **Idem**: Bogotá, 15.v.1940, F.J. Otoyá, (5), Det. E. Vergara, 2017. **Idem**: Bogotá, 15.iv.1940, F.J. Otoyá, (10), Det. E. Vergara, 2017. **Idem**: Bogotá, 18.v.1940, F.J. Otoyá, (2), Det. E. Vergara, 2017. **Idem**: Bogotá, 21.v.1940, F.J. Otoyá, (7), Det. E. Vergara, 2017. **Idem**: Bogotá, 12.xii.1939, F.J. Otoyá, (12), Det. E. Vergara, 2017. **Idem**: Bogotá, 2.iv.1940, F.J. Otoyá, (5), Det. E. Vergara, 2017. **Idem**: Bogotá, 6.iii.1940, F.J. Otoyá, (5), Det. E. Vergara, 2017. **Idem**: Bogotá, 16.iii.1940, F.J. Otoyá, (3), Det. E. Vergara, 2017. **Idem**: Bogotá, 18.i.1940, F.J. Otoyá, (4), Det. E. Vergara, 2017. **Idem**: Bogotá, 26.v.1940, F.J. Otoyá, (2), Det. E. Vergara, 2017. **Idem**: Bogotá, 7.v.1940, F.J. Otoyá, (5), Det. E. Vergara, 2017. **Idem**: Bogotá, 10.vi.1940, F.J. Otoyá, (1), Det. E. Vergara, 2017. **Idem**: Bogotá, 2.v.1940, F.J. Otoyá, (1), Det. E. Vergara, 2017. **Idem**: Bogotá, 3.vi.1940, F.J. Otoyá, (1), Det. E. Vergara, 2017. **Idem**: Bogotá, 5-vii-1940, F.J. Otoyá, (1), Det. E. Vergara, 2019. **Idem**: Bogotá, La Picota, 14.iv.1936, (1), Det. E. Vergara, 2019. **Idem**: Chocontá, 29.iv.1959, R. Graso, campo sembrado, (1), Det. E. Vergara, 2019. **Idem**: La Mesa, Ins. Pol. La Esperanza, xii.1949, A. Upegui, (1), Det. E. Vergara, 2019. Nariño: San Juan de Pasto, 22.x.1958, A. Unigarro, edificio cemento, (2), Det. E. Vergara, 2019. **Idem**: San Juan de Pasto, 13.ix.1958, A. Unigarro, en ***Triticum*** sp. (Poaceae)-trigo, (4), Det. E. Vergara, 2019.

Idem: Bogotá, 25.ii.1970, F. Mosquera, en residencia, (1), Det. E. Vergara, 2019. Antioquia: Sonsón, 18.viii.1955, C. Carmona, en *Solanum tuberosum* (Solanaceae)-papa, (1), Det. E. Vergara, 2019. Cundinamarca: San Bernardo, iii.1922, E. Molinos, en *Solanum tuberosum* (Solanaceae)-papa, (1), Det. E. Vergara, 2019 [CTNI 1265]. Tolima: Cajamarca, 2017, B. Monje, captura manual, en cultivo de *Arracacia xanthorrhiza* (Apiaceae)-arracacha, (1), Det. G. Amat, 2017 [CTNI 2516]. Tolima: Ibagué, Cgto. Las Juntas, Vda. El Silencio, v.vi.1993, M. Rubiano, (2), Det. ♀, L.C. Pardo, xi.1995. Valle del Cauca: Palmira, Vda. La Nevera, La Punta CD, 29.iii.1992, L.C. Pardo, (2), Det. ♂, L.C. Pardo, xi.1995. Tolima: El Campanario, 25.29.1994, M. Rubiano; Delgado, captura trampa de luz, (1), Det. ♂, L.C. Pardo, xi.1995 [CTNI 3706]. Cundinamarca: Tausa, 8-vi-1998, A. López, (5), Det. J.C. Neita, 2019. **Idem:** Chipaque, 25-ix-1941, L. Richter, (1), Det. J.C. Neita, 2019. **Idem:** Bogotá, 15-iv-1940, F.J. Otoyá, (1), ♂, Det. J.C. Neita, 2019 [CTNI 3695]. Amazonas: Leticia, Cgto. La Victoria, 2.iv.1946, L. Richter, (1), Det. L.C. Pardo, xi-1995 [CTNI 1343].



Figura 65. *Ancognatha ustulata* (Burmeister, 1847) [CTNI 1259].

***Ancognatha sellata* Arrow, 1911**

COSTA RICA: ix.1931, F. Nevermann, (1), Det. E.A. Chapin, 1944 [CTNI 1257].

***Ancognatha ustulata* (Burmeister, 1847)**

COLOMBIA: Cundinamarca: Nemocón, Vda. Perico, Fca. Perico, 19.20.v.2017, F. Rivera, captura trampa de luz, en cultivo de *Pisum sativum* (fabaceae)-arveja. variedad santa isabel, álcala, vizcaya y horeb. edad fenológica 74 días y 53 días de siembra, *Pisum sativum* (Fabaceae)-arveja, variedad Santa Isabel, Álcala, Vizcaya y Horeb, (10), Det. E. Vergara, 2017. **Idem:** Villapinzón, Vda. Sonsa, 19.20.v.2017, O. Rubiano, captura trampa de luz, en cultivo de *Daucus carota* (umbelífera). edad fenológica 5 meses, *Daucus carota* (Umbelífera)-zanahoria, (5), Det. E. Vergara, 2017. **Idem:** Villapinzón, Vda. Salitre, Fca. El Charquito, 19.v.2017, F. Rivera, captura trampa de luz, en cultivo de *Daucus carota* (umbelífera). edad fenológica 5 meses, *Daucus carota* (Umbelífera)-zanahoria, (4), Det. E. Vergara, 2017. **Idem:** Villapinzón, Vda. Tibitá, 19.v.2017, H. Figuereo, captura trampa de luz, en cultivo de *Daucus carota* (umbelífera). edad fenológica 5 meses, *Daucus carota* (Umbelífera)-zanahoria, (1), Det. E. Vergara, 2017. **Idem:** Mosquera, km 14 C.I. Tibaitatá, 19.vi.2007, A. López, en pasto *Pennisetum clandestinum* (Poaceae)-pasto kikuyo, (2), Det. E. Vergara, 2019. **Idem:** Mosquera, km 14 C.I. Tibaitatá, 19.vi.2007, A. López, en *Solanum tuberosum* (Solanaceae)-papa, (3), Det. E. Vergara, 2019. **Idem:** Sasaima, ix.1965, G. Medina; J. Henao; A. Martínez, (1), Det. E. Vergara, 2019. Tolima: Espinal, 10.v.1965, G. Medina; J. Henao; A. Martínez, (1), Det. E. Vergara, 2019. Cundinamarca: Bogotá, 22.ix.1940, F.J. Otoyá, (1), Det. E. Vergara, 2019 [CTNI 232]. **Idem:** Bogotá, 12.vi.1940, F.J. Otoyá, (16), Det. R.D. Gordon, 1979. **Idem:** Bogotá, 22.ix.1940, F.J. Otoyá, (36), Det. R.D. Gordon, 1979. **Idem:** Bogotá, 30.xii.1940, F.J. Otoyá, (3), Det. R.D. Gordon, 1979. **Idem:** Bogotá, 16.vi.1940, F.J. Otoyá, (11), Det. R.D. Gordon, 1979. **Idem:** Bogotá, 9.vi.1940, F.J. Otoyá, (3), Det. R.D. Gordon, 1979. **Idem:** Bogotá, 5.viii.1940, F.J. Otoyá, (10), Det. R.D. Gordon, 1979. **Idem:** Bogotá, 15.vi.1940, F.J. Otoyá, (26), Det. R.D. Gordon, 1979. **Idem:** Bogotá, 18.iii.1940, F.J. Otoyá, (7), Det. R.D. Gordon, 1979. **Idem:** Bogotá, 7.vi.1940, F.J. Otoyá, (8), Det. R.D. Gordon, 1979. **Idem:** Bogotá, 10.iv.1940, F.J. Otoyá, (7), Det. R.D. Gordon, 1979. **Idem:** Chocontá, 29.iv.1959, R. Graso, sembrado, (3), Det. R.D. Gordon, 1979. **Idem:** Mosquera, 23.iii.1979, N. Ruíz, captura trampa de luz, (6), Det. R.D. Gordon, 1979 [CTNI 1259]. **Idem:** Sibaté, x.1942, F.J. Otoyá, (1), Det. E. Vergara, 2017 [CTNI 1260].

***Ancognatha vulgaris* Arrow, 1911**

COLOMBIA: Cundinamarca: Bogotá, 1939, L. Richter, (1), Det. J.C. Neita, 2017. **Idem**: Mosquera, 29.ix.1980, N. Ruíz, captura trampa de luz, (1), Det. J.C. Neita, 2017. Nariño: San Juan de Pasto, 6.x.1958, A. Unigarro, ayada, (2), Det. J.C. Neita, 2017. **Idem**: San Juan de Pasto, 24.xi.1958, A. Unigarro, edificio, (2), Det. J.C. Neita, 2017. **Idem**: San Juan de Pasto, 22.xi.1983, H. Calvache, captura trampa de luz, (3), Det. J.C. Neita, 2017. Antioquia: Medellín, 20.iii.1967, F. Mosquera, (1), Det. J.C. Neita, 2017. **Idem**: Rionegro, 17.ii.2000, A.M. Ríos, captura trampa de luz, (1), Det. J.C. Neita, 2017. Valle del Cauca: Río Anchicayá, 26.ix.1996, B. Losada, (1), Det. J.C. Neita, 2017 [CTNI 1261]. Tolima: Cajamarca, 2017, B. Monje, captura manual, en cultivo de ***Arracacia xanthorrhiza*** (Apiaceae)-arracacha, (1), Det. J.C. Neita, 2018 [CTNI 2528]. Valle del Cauca: Calima, Cgto. Río Bravo, Vda. Campo Alegre, 28.iv.1990, L.C. Pardo, (1), ♀, Det. L.C. Pardo, xi.1995. Tolima: Ibagué, 5.18.x.1993, V.H. Preciado, captura trampa de luz, (1), ♂, Det. L.C. Pardo, xi.1995 [CTNI 1385].

***Ancognatha vulgaris* Arrow, 1911?**

COLOMBIA: Cundinamarca: San Bernardo, iii.1942, E. Molinos, (1), Det. L.C. Pardo, xi-1995 [CTNI 1315].

***Ancognatha* sp.**

COLOMBIA: Tolima: El Campanario, 25.29.1994, M. Rubiano; Delgado, captura trampa de luz, (2), ♂, Det. L.C. Pardo, xi.1995 [CTNI 3707].

***Aspidolea* sp.**

COLOMBIA: Santander: Carare, vii.1945, L. Richter, (1), Det. E. Vergara, 2019 [CTNI 3102]. Caldas: Palestina, 28.xii.1941, R. Jaramillo, (5), Det. E. Vergara, 2019. Santander: Cimitarra, Puerto Araújo, 18.vii.1941, L. Richter, (1), Det. E. Vergara, 2019. **Idem**: El Carmen de Chucurí, 1935, (1), Det. E. Vergara, 2019. Antioquia: Andes, 27.iii.1971, A. Bustillo, en pastos, Poaceae, (1), Det. E. Vergara, 2019 [CTNI 3110]. **Idem**: San Vicente, 26-xi-1942, H. Osorno, (1), Det. J.C. Neita, 2019 [CTNI 3688].

***Bothynus complanus* (Burmeister, 1847)**

COLOMBIA: Tolima: Falan, iii.1942, G. Quintana, (3), Det. M. López-García, 2013. Cundinamarca: Sasaima, 15.iii.1942, F.C. Lehmann, (2), Det. M. López-García, 2013 [CTNI 1331].

***Bothynus quadridens* (Taschenberg, 1870)**

COLOMBIA: Santander: Bucaramanga, v.1941, A. Upegui, (1), Det. M. López-García, 2013 [CTNI 1332].



Figura 66. *Aspidolea* sp. [CTNI 3110].



Figura 67. *Bothynus complanus* (Burmeister, 1847) [CTNI 1331].

***Bothynus* sp.**

COLOMBIA: Cundinamarca: Anolaima, iv.1989, I. Zenner, captura trampa de luz, (8), Det. E. Vergara, 2019. Santander: Bucaramanga, v-1941, A. Upegui, (7), Det. E. Vergara, 2019. Cundinamarca: Sasaima, 15-iii-1942, F.C. Lehmann, (2), Det. E. Vergara, 2019. Meta: Villavicencio, Río Oeoa, vi-1945, L. Richter, (1), Det. E. Vergara, 2019. Cundinamarca: San Bernardo, iii-1942, E. Molinos, (2), Det. E. Vergara, 2019 [CTNI 3108]. PARAGUAY: Itapúa, Hohenau, 16-iv-1941, B. Padtiaguin, (1), Det. J.C. Neita, 2019 [CTNI 3696].

***Coelosis bicornis* (Leske, 1779)**

COLOMBIA: Santander: Bucaramanga, v.1941, A. Upegui, (2), ♂, Det. E. Vergara, 2019. **Idem:** Bucaramanga, v.1941,



Figura 68. *Coelosis bicornis* (Leske, 1779) [CTNI 3098].

A. Upegui, (4), ♀, Det. E. Vergara, 2019. Meta: San Juan de Arama, P.N.N. La Macarena, 9.i.1992, (1), ♂, Det. E. Vergara, 2019 [CTNI 3098].

***Coelosis biloba* (Linnaeus, 1767)**

COLOMBIA: Meta: Granada, 11.v.1997, H. Restrepo, (1), Det. J.C. Neita, 2016 [CTNI 1383]. Tolima: Armero, v.1936, L.M. Murillo, (3), Det. ♂, E. Vergara, 2019 [CTNI 3101]. Antioquia: Medellín, 18.xii.1966, F. Mosquera, en residencia de noche, (1), Det. ♂, E. Vergara, 2019. **Idem:** Medellín, 18.xii.1966, F. Mosquera, en residencia de noche, (1), Det. ♀, E. Vergara, 2019. Meta: Granada, x.1997, H. Restrepo, (1), Det. ♂, E. Vergara, 2019. Valle del Cauca: Palmira, v.1944, B. Losada, (1), Det. ♀, E. Vergara, 2019. **Idem:** Palmira, iv.1945, B.

Losada, (1), Det. ♀, E. Vergara, 2019 [CTNI 3101]. **Idem:** Calima, x.xi.1992, L.V. Rodríguez, captura trampa de luz, (1), Det. L.C. Pardo, xi.1995. **Idem:** Santiago de Cali, Cgto. Pance, Centro de educación ambiental El Topacio, Farallones de Cali, iii.iv.1988, L.C. Pardo, captura trampa de luz, (3), Det. L.C. Pardo, xi.1995. **Idem:** Calima, Vda. La Palmera, 20.ix.1991, (1), Det. L.C. Pardo, xi.1995 [CTNI 3704].

***Cyclocephala amazona* (Linnaeus, 1767)**

COLOMBIA: Norte de Santander: Cúcuta, 30.x.1975, I. Zenner, anjeo luz, (2), Det. J.C. Neita, 2019. Tumaco: 10.viii.1972, R. Banguero, en flores de ***Elaeis oleifera*** (Arecaceae)-palma noli, (5), Det. J.C. Neita, 2019 [CTNI 1269].SD., x-1942, F.J. Otoya, (1), Det. J.C. Neita, 2019. Meta: Granada, 11-v-1997, H. Restrepo, (1), Det. J.C. Neita, 2019 [CTNI 3686].

***Cyclocephala atripes* Bates, 1888**

COLOMBIA: Guaviare-Vichada: Río Atabapo y Río Casiquiare, vii.viii.1951, L. Richter, (1), Det. J.C. Neita, 2016 [CTNI 1289].

***Cyclocephala brittoni* Endrodi, 1964**

COLOMBIA: Santander: Carare, vii.1945, L. Richter, (13), Det. J.C. Neita, 2019. Boyacá: Muzo, Cuincha, ii.1942, H. Osorno, (1), Det. J.C. Neita, 2019, [CTNI 4028].

***Cyclocephala carinatipennis* Martínez & Morón, 1984**

COLOMBIA: Tolima: Cajamarca, 2017, B. Monje, captura manual, en cultivo de ***Arracacia xanthorrhiza*** (Apiaceae)-arracacha, (1), ♂, Det. J.C. Neita, 2018 [CTNI 2530].

***Cyclocephala castanea* (Olivier, 1789)**

GUAYANA FRANCESA: St. Jean, S. A, Wm Schaus, (2), Det. E.A. Chapin, 1944 [CTNI 1266]. COLOMBIA: Amazonas: Leticia, 30.i.1987, E. Idrobo, en encerrados en flores de ***Victoria amazonica*** (Nymphaeaceae)-Victoria regia, (1), Det. J.C. Neita, 2016. Chocó: Parque Natural Utría, 25.vi.1950, L. Richter, (1), Det. J.C. Neita, 2017 [CTNI 1287].

***Cyclocephala discolor* (Herbst, 1792)**

COLOMBIA: Cesar: Rio de Oro, 1985, Ph. Genty, en inflorescencia masculina y femenina de ***Elaeis guineensis*** (Arecaceae)-palma africana, (34), Det. R.D. Gordon [CTNI 1277].

***Cyclocephala fulgurata* Burmeister, 1847**

COLOMBIA: Nariño: Chachagüí, 10.xi.1961, G. Bravo, edificio, (10), Det. E. Vergara, 2017 [CTNI 1270].

Cundinamarca: Anolaima, 12.x.1979, I. Zenner, captura trampa de luz, (8), Det. R.D. Gordon, ii-1980. **Idem:** Anolaima, x.1987, I. Zenner, captura trampa de luz, (30), Det. R.D. Gordon, ii-1980. Valle del Cauca: Palmira, x.1945, G. Ramos; B. Losada, (4), Det. R.D. Gordon, ii-1980 [CTNI 1271].

***Cyclocephala lunulata* Burmeister, 1847**

COLOMBIA: Cundinamarca: Pacho, 1.xi.1940, R. Jaramillo, (2), Det. R.D. Gordon. **Idem:** Pacho, 22.xi.1941, F.J. Otoya, (14), Det. R.D. Gordon. Caldas: Palestina, 30.xii.1941, R. Jaramillo, (3), Det. R.D. Gordon. Valle del Cauca: Ing. Providencia, 25.vi.1975, N. Zoñica, captura trampa de luz, (1), Det. R.D. Gordon [CTNI 1274]. Cesar: La Jagua de Ibirico, Vda. El Zumbador, 10.iii.1996, H. Restrepo, (1), Det. J.C. Neita, 2016. Antioquia: Bello, 29-iv-1962, C. Ríos, captura trampa de luz, (1), Det. J.C. Neita, 2016 [CTNI 1290].

***Cyclocephala lutea* Endrödi, 1966**

COLOMBIA: Nariño: La Cruz, Vda. Buenavista, 21.i.2016, M.C. Ortega, captura manual, en cultivo de ***Canna indica*** (Cannaceae)-achira, (1), Det. J.C. Neita, 2016 [CTNI 147].

***Cyclocephala mafaffa* Burmeister, 1847**

MÉXICO: Chiapas, La Esperanza, iii; iv.1940, H.M. Smith, (1), Det. E.A. Chapin, 1944 [CTNI 1272]. COLOMBIA: Caldas: Manizales, v-1941, A. Jaramillo, (1), Det. J.C. Neita, 2019 [CTNI 3691].

***Cyclocephala mannheimsi* Endrödi, 1964**

COLOMBIA: Amazonas: Puerto Nariño, 19.vii.1996, H. Restrepo, (21), Det. J.C. Neita, 2016 [CTNI 1286].

***Cyclocephala melanocephala* (Fabricius, 1775)**

COLOMBIA: Meta: Villavicencio, Río Oeoa, iv-1945, L. Richter, (1), Det. J.C. Neita, 2019 [CTNI 3689].

***Cyclocephala nigerrima* Bates, 1888**

COSTA RICA: Coronado, 4.vii.1926, F. Nevermann, (1), Det. E.A. Chapin, 1944 [CTNI 1273].

***Cyclocephala notata* (Illiger, 1806)**

COLOMBIA: Magdalena: Algarrobo, 16.v.1980, R. Restrepo, en ***Elaeis guineensis*** (Arecaceae)-palma africana, (8), Det. R.D. Gordon. Tolima: Espinal, 15.x.1975, R.T. Aldana, captura trampa de luz, (1), Det. R.D. Gordon. **Idem:** Espinal, 14.i.1986, E. Chávez, en tronco de ***Tectona grandis*** (Lamiaceae)-teca, (3), Det. R.D. Gordon. Valle

del Cauca: Palmira, 24.x.1942, F.J. Otoyá, (10), Det. R.D. Gordon. Tolima: Ortega, x.1968, R. Álvarez, edificio, (1), Det. R.D. Gordon. Antioquia: Turbo, Coldsá, vii.1984, M. Londoño, en palma africana híbrido, ***Elaeis guineensis*** (Arecaceae)-palma africana, (8), Det. R.D. Gordon [CTNI 1278]. **Idem**: Rionegro, 17.ii.2000, C. Espinel, (1), Det. E. Vergara, 2017 [CTNI 1314].

***Cyclocephala prelli* Endrödi, 1967**

COLOMBIA: Santander: Bucaramanga, v.1974, A. Upegui, (2), Det. R.D. Gordon..

***Cyclocephala proxima* Dechambre, 1997**

COLOMBIA: Chocó: Nuquí, Estación Biológica El Amargal, 4.iii.1996, C. Ramírez, (1), Det. J.C. Neita, 2019 [CTNI 3119].

***Cyclocephala rogezi* Dechambre, 1992**

COLOMBIA: Chocó: Bahía Solano, Cgto. Bahía Cupica, vi.1950, L. Richter, (1), Det. J.C. Neita, 2016 [CTNI 1284].

***Cyclocephala ruficollis* Burmeister, 1847**

COLOMBIA: Atlántico: Barranquilla, S. A, A. Dugand, (1), Det. E. Vergara, 2017. Meta: Restrepo, El Japón, 26.iii.1970, F. Mosquera, pared, (1), Det. E. Vergara, 2017. Tolima: Espinal, 24.v.1960, M. Revelo, captura trampa de luz, (13), Det. E. Vergara, 2017. Valle del Cauca: Palmira, ix.1945, Ivanhoe; B. Losada, (1), Det. E. Vergara, 2017. **Idem**: Palmira, x.1945, G. Ramos; B. Losada, (2), Det. E. Vergara, 2017. Meta: Villavicencio, Río Oeoa, vi.1945, L. Richter, (41), Det. E. Vergara, 2017. **Idem**: Villavicencio, ii.1966, S. Fonseca, en ***Zea mays*** (Poaceae)-maíz, (9), Det. E. Vergara, 2017. **Idem**: Villavicencio, 28.vi.1966, I. Zenner, en ***Zea mays*** (Poaceae)-maíz, (2), Det. E. Vergara, 2017. Santander: San Juan de Girón, 4.vii.1973, B. Vásquez, en ***Citrus*** spp. (Rutaceae)-cítricos, (4), Det. E. Vergara, 2017 [CTNI 1299]. Tolima: Espinal, 18-vi-1965, M. Revelo, en ***Zea mays*** (Poaceae)-maíz, (10), Det. E. Vergara, 2019. **Idem**: Espinal, Vda. San Francisco, C.I. Nataima, ix-2018, B. Monje, captura Captura de inmaduros en raíces y adultos en trampas de luz, en ***Mangifera indica*** (Anacardiaceae)-mango, (1), Det. E. Vergara, 2019. **Idem**: Espinal, 10 km N Espinal. Hotel Lido, 17.vi.1982, Clark; Cave, (6), Det. E. Vergara, 2017 [CTNI 2041].

***Cyclocephala sexpunctata* Laporte de Castelnau, 1840**

COLOMBIA: Cundinamarca: Anolaima, 4.xi.1983, A. Cotrino, en raíces pasto, (9), Det. J.C. Neita, 2019 [CTNI

1268]. **Idem**: Pacho, 22.x.1941, F.J. Otoyá, (6), Det. R.D. Gordon [CTNI 1275]. **Idem**: Pacho, 22.x.1941, F.J. Otoyá, (1), Det. J.C. Neita, 2021. **Idem**: San Bernardo, iii.1942, E. Molinos, (1), Det. J.C. Neita [CTNI 1276]. Tolima: Cajamarca, 2017, B. Monje, captura manual, en cultivo de ***Arracacia xanthorrhiza*** (Apiaceae)-arracacha, (1), Det. J.C. Neita, 2018. **Idem**: Armero, S. A, (1), ♂, Det. J.C. Neita, 2019. Cundinamarca: Anolaima, 4-xi-1983, A. Cotrino, raíz de pasto, (2), Det. ♂, J.C. Neita, 2019. Tolima: Armero, S. A, (1), Det. J.C. Neita, 2019 [CTNI 2525].



Figura 69. *Cyclocephala sexpunctata* Laporte de Castelnau, 1840 [CTNI 2525].

***Cyclocephala* sp.**

COLOMBIA: Meta: Puerto López, Vda. Menegua, 11.iv.1984, G. Castaño, (1), Det. J.C. Neita, 2016 [CTNI 1288]. Valle del Cauca: Palmira, 16.ii.1954, A. Unigarro, en ***Helianthus annuus*** (Asteraceae)-girasol, (12), Det. E. Vergara, 2017 [CTNI 1300]. Caldas: Palestina, v.1941, R. Jaramillo, (36), Det. E. Vergara, 2017 [CTNI 1301]. Cundinamarca: El Peñón, 29.vii.1941, R. Jaramillo, (1), Det. E. Vergara, 2017. Santander: Landázuri, 18.xii.1941, L. Richter, (11), Det. E. Vergara, 2017 [CTNI 1302]. Antioquia: Bello, 29.iv.1962, C. Ríos, captura trampa de luz, (1), Det. E. Vergara, 2017. Valle del Cauca: Palmira, viii.1939, A. Dugand, (11), Det. E. Vergara, 2017. **Idem:** Palmira, x.1945, B. Losada, (1), Det. E. Vergara, 2017. **Idem:** Palmira, x.1945, G. Ramos; B. Losada, (3), Det. E. Vergara, 2017. **Idem:** Palmira, xi.1942, B. Losada, (1), Det. E. Vergara, 2017. Caldas: Palestina, v.1941, R. Jaramillo, (55), Det. E. Vergara, 2017 [CTNI 1303]. Tolima: Espinal, 15.ii.1972, R.T. Aldana, captura trampa de luz, (3), Det. E. Vergara, 2017. **Idem:** Espinal, 28.ix.1971, R.T. Aldana, edificio, (1), Det. E. Vergara, 2017. **Idem:** Espinal, 6.x.1971, R.T. Aldana, edificio, (1), Det. E. Vergara, 2017. Guajira: Dibulla, Cgto. Las Flores, 9.ii.1918, L.A. Castro, en inflorescencia de ***Elaeis guineensis*** (Arecaceae)-palma africana, (8), Det. E. Vergara, 2017. Santander: Puerto Wilches, 24.v.1975, O.D. Jiménez, en ***Elaeis guineensis*** (Arecaceae)-palma africana, (2), Det. E. Vergara, 2017. Nariño: Buesaco, Cgto. Juanambú, 22.x.1971, H. Calvadre, en tallos de ***Phaseolus vulgaris*** (Fabaceae)-fríjol, (11), Det. E. Vergara, 2017 [CTNI 1304]. Valle del Cauca: Palmira, 13.x.1971, R. Cárdenas, captura Lámpara de luz, (28), Det. R.D. Gordon [CTNI 1305]. Meta: Villavicencio, 23.iii.1973, O.D. Jiménez, captura Trampas, (5), Det. R.D. Gordon. Valle del Cauca: Palmira, 23.ii.1973, J. Raigosa, captura trampa de luz, (2), Det. R.D. Gordon [CTNI 1306]. Santander: Carare, vii.1945, L. Richter, (13), Det. E. Vergara, 2017. Cundinamarca: San Bernardo, ii.1942, E. Molinos, (2), Det. E. Vergara, 2017. Santander: San Vicente de Chucurí, 20.xi.1942, R. Tamayo, (1), Det. E. Vergara, 2017 [CTNI 1307]. Tolima: Espinal, 28.iv.1960, M. Revelo, captura trampa de luz, (1), Det. E. Vergara, 2017. Meta: Villavicencio, Río Oeoa, vi.1945, L. Richter, (2), Det. E. Vergara, 2017. Tolima: Purificación, 13.x.1944, G. Varela, (1), Det. E. Vergara, 2017 [CTNI 1308]. **Idem:** Purificación, 13.x.1944, G. Varela, (1), Det. E. Vergara, 2017 [CTNI 1309]. Cundinamarca: Pacho, 22.x.1941, F.J. Otoyá, (3), Det. E. Vergara, 2017. Caldas: Palestina, i.1945, R. Jaramillo, (7), Det. E. Vergara, 2017. Caldas: Palestina, 28.xii.1941, R. Jaramillo, (1), Det. E. Vergara, 2017 [CTNI 1310]. Antioquia: Bello, 29.iv.1962, C. Ríos,

captura trampa de luz, (1), Det. E. Vergara, 2017. Santander: Bucaramanga, v.1941, A. Upegui, (1), Det. E. Vergara, 2017. Caldas: Palestina, Cgto. Arauca, 30.xii.1941, R. Jaramillo, (7), Det. E. Vergara, 2017. Vaupés: Comunidad de Villa Fátima, iv-2002, W. Yara, (1), Det. W. Yara. Caldas: Palestina, 28.xii.1941, R. Jaramillo, (67), Det. E. Vergara, 2017 [CTNI 1311]. Tolima: Armero, 24.ii.1941, L. Richter, (1), Det. E. Vergara, 2017. Meta: Villavicencio, 24.ii.1941, L. Richter, (6), Det. E. Vergara. **Idem:** Granada, x.1995, H. Restrepo, (1), Det. E. Vergara, 2017. Vaupés: Comunidad de Villa Fátima, iv-2002, W. Yara, (1), Det. W. Yara [CTNI 3712]. Meta: Villavicencio, Río Oeoa, iv.1945, L. Richter, (1), Det. E. Vergara, 2017. Vaupés: Comunidad de Villa Fátima, iv-2002, W. Yara, (1), Det. W. Yara [CTNI 3713]. Valle del Cauca: Palmira, v.1945, A. Blanco; B. Losada, (1), Det. R.D. Gordon [CTNI 1316].

***Cyclocephala stictica* Burmeister, 1847**

PANAMÁ: Panamá City, La Sabanas, iii.1937, J. Zetek, captura trampa de luz, (2), Det. J.C. Neita, 2016 [CTNI 1267].

***Cyclocephala verticalis* (Burmeister, 1847)**

COLOMBIA: Amazonas: Puerto Nariño, 19.vii.1996, H. Restrepo, (5), Det. J.C. Neita, 2016 [CTNI 1285].

***Cyclocephala ovulum* Bates, 1888**

COLOMBIA: Meta: Villavicencio, Río Oeoa, iv-1945, L. Richter, (2), Det. J.C. Neita, 2019 [CTNI 3690].

***Cyclocephala tutilina* Burmeister, 1847**

COLOMBIA: Santander: Landázuri, 18-xii-1944, L. Richter, (8), Det. J.C. Neita, 2019. **Idem:** Landázuri, 18-xii-1944, L. Richter, (1), ♂, Det. J.C. Neita, 2019. Antioquia: Bello, 22-iii-1962, C. Ríos, captura trampa de luz, (1), Det. J.C. Neita, 2019. **Idem:** San Rafael, 1-iii-1968, F. Mosquera, enterrado, (1), Det. J.C. Neita, 2019 [CTNI 3683].

***Diloboderus abderus* (Sturm, 1826)**

ARGENTINA: Lules, 13.i.1929, H.A. Jaynes, (1), Det. E.A. Chapin, 1944 [CTNI 1333].

***Dynastes hercules* (Linnaeus, 1758)**

COLOMBIA: Cundinamarca: Villagómez, 17.viii.1968, H. Hernández, en pasto, (1), ♂, Det. E. Vergara, 2019 [CTNI 3109].

***Dynastes neptunus* (Quensel, 1805)**

COLOMBIA: Llanos Orientales, 15.x.1960, F. García, (1), Det. E. Vergara [CTNI 1355].

Dyscinetus dubius (Olivier, 1789)

COLOMBIA: Casanare; Tauramena, Río Caja, x.1997, C. Ramírez, (1), Det. J.C. Neita, 2016. Guaviare; Mocuare, 30.ix.1996, N.C. Garzón, (1), Det. J.C. Neita, 2018. Boyacá; Puerto Boyacá, 18.v.1979, G. Rodríguez, (1), Det. J.C. Neita, 2017 [CTNI 1291]. Valle del Cauca: Palmira, v.1942, B. Losada, (1), Det. R.D. Gordon. **Idem**: Palmira, iv.1942, B. Losada, (1), Det. R.D. Gordon. **Idem**: Palmira, i.1941, B. Losada, (1), Det. R.D. Gordon. **Idem**: Palmira, xi.1944, B. Losada, (1), Det. R.D. Gordon [CTNI 1328]. Meta: San Luis de Cubarral, Vda. Aguas Claras, 2.xii.1995, H. Restrepo, (1), Det. J.C. Neita, 2016. **Idem**: Granada, 30.xii.1997, H. Restrepo, (1), Det. J.C. Neita, 2016. **Idem**: Granada, x.1997, H. Restrepo, (1), Det. J.C. Neita, 2016. **Idem**: Granada, 11.v.1997, H. Restrepo, (1), Det. J.C. Neita, 2016. Amazonas: Puerto Nariño, 19.vii.1996, H. Restrepo, (4), Det. J.C. Neita, 2016 [CTNI 1376]. Caldas: Palestina, Vda. La Plata, i.1945, R. Jaramillo, (1), Det. J.C. Neita, 2019. Valle del

Cauca: Palmira, 15-v-1939, L.M. Murillo, (1), Det. J.C. Neita, 2019. Cundinamarca: Puerto Salgar, 31-i-1959, G. Bravo, malezas, (1), Det. J.C. Neita, 2019. Tolima: Armero, x-1936, L.M. Murillo, (3), Det. J.C. Neita, 2019. Valle del Cauca: Palmira, x-1945, B. Losada, (1), Det. J.C. Neita, 2019. **Idem**: Palmira, xi-1945, B. Losada, (1), Det. J.C. Neita, 2019. **Idem**: Palmira, 15-v-1939, L.M. Murillo, (14), Det. J.C. Neita, 2019. Antioquia: Puerto Berrío, 8-iv-1941, F.J. Otoyá, (4), Det. J.C. Neita, 2019. Bolívar: Barranco de Loba, 5-xii-1949, A. Upegui, (1), Det. J.C. Neita, 2019. PARAGUAY: Río Pilcomay, km 7 Chaco, 8-x-1939, B. Padtiaguin, (1), Det. J.C. Neita, 2019. **Idem**: Paraguarí, Sapucaí, 11-i-1940, B. Padtiaguin, (1), Det. J.C. Neita, 2019 [CTNI 1291]. COSTA RICA: vi.1998, C. Ramírez, (5), Det. J.C. Neita, 2016 [CTNI 1375].

Dyscinetus* sp. prob *dubius (Olivier, 1789)

COLOMBIA: Caquetá: Puerto Rico, v.1989, N. Vásquez, captura trampa de luz, pradera, (17), Det. R.D. Gordon, ix-1989 [CTNI 1325].



Figura 70. *Dynastes hercules* (Linnaeus, 1758) [CTNI 3109].



Figura 71. *Dyscinetus* sp. prob. *dubius* (Olivier, 1789) [CTNI 1325].

***Dyscinetus laevipunctatus* Bates, 1888?**

COLOMBIA: Meta: Villavicencio, 23.ii.1981, C., captura trampa de luz, (5), Det. R.D. Gordon [CTNI 1318].

***Dyscinetus morator* (Fabricius, 1798)**

ESTADOS UNIDOS: Virginia, Cape Charles, 20; 30.vi.1933, D. Buchanan, (2), Det. O.L.C., 1994 [CTNI 1322].

***Dyscinetus* sp.**

COLOMBIA: Tolima: Espinal, 18.i.1986, E. Chávez, en

Tectona grandis (Lamiaceae)-teca, (6), Det. R.D. Gordon, 1986 [CTNI 1317]. Antioquia: Carepa, v.1986, M. Londoño, reposo, (2), Det. R.D. Gordon [CTNI 1327]. Amazonas: Puerto Nariño, 19.vii.1996, H. Restrepo, (2), Det. E. Vergara, 2019. Tolima: Purificación, 13-x-1944, S. Varela, (5), Det. E.

Vergara, 2019 [CTNI 3115]. Amazonas: Río Loretoyacu, 20-iii-1946, L. Richter, (1), Det. J.C. Neita, 2019. Nariño: Tumaco, Roca Grande, 5-iv-1961, M. Revelo, flores y playa, (1), Det. J.C. Neita, 2019 [CTNI 3687]. PARAGUAY: Río Pilcomayo, km 7, Chaco, 8-x-1938, B. Podtiaguin, (2), Det. J.C. Neita, 2019 [CTNI 3702].

***Eideria pedroantonioi* Neita & Ocampo, 2012**

COLOMBIA: Cundinamarca: Guayabetal, 9.viii.1968, J. Sánchez, (1), Det. J.C. Neita, 2021 [CTNI 7110].

***Eideria pentaphylla* Neita & Ocampo, 2012**

COLOMBIA: Boyacá: Arcabuco, 11.v.1996, J.C. Mendoza, (1), Det. J.C. Neita, 2016 Cundinamarca: Guayabetal, 9.viii.1968, J. Sánchez, (1), Det. J.C. Neita, 2021 [CTNI 1292].



Figura 72. *Eideria pentaphylla* Neita & Ocampo, 2012 [CTNI 1292].

Enema pan (Fabricius, 1775)

COLOMBIA: Nariño: Tangua, El Placer, 4-i-1989, A. Zambrano, (1), Det. L.C. Pardo, 1995. Valle del Cauca: Calima, La Palmera, 10.12.xi.1990, A. Papamija, (3), ♂, Det. L.C. Pardo, 1995 [CTNI 3124]. Meta: Granada, x.1997, H. Restrepo, (1), Det. J.C. Neita, 2016. **Idem**: Granada, 22.vii.1997, H. Restrepo, (1), Det. J.C. Neita, 2016 [CTNI 1377]. Santander: Carare, 17.x.1961, R. Pinto, (1), ♂, Det. J.C. Neita, 2019. **Idem**: Bucaramanga, v.1949, Contreras, (1), ♂, Det. J.C. Neita, 2019 [CTNI 3106].



Figura 73. *Enema pan*
(Fabricius, 1775)
[CTNI 3106].

***Enema* sp.**

COLOMBIA: Santander: Bucaramanga, v.1949, Contreras, (1), Det. H. Restrepo, 9-xii-1996. **Idem**: Carare, 17.x.1961, R. Pinto, (1), Det. H. Restrepo, 9-xii-1996 [CTNI 1399].

Erioscelis columbica Endrödi, 1966

COLOMBIA: Meta: Villavicencio, Río Oeoa, v-1945, L. Richter, (37), Det. J.C. Neita, 2019 [CTNI 3682].

***Erioscelis* sp.**

COLOMBIA: Meta: Granada, 9.iv.1997, H. Restrepo, (1), Det. J.C. Neita, 2016. **Idem**: Río Guamal, 30-vii-1942, (1), Det. J.C. Neita, 2019 [CTNI 3112].



Figura 74. *Erioscelis* sp.
[CTNI 3112].

Euethola bidentata (Burmeister, 1847)

COLOMBIA: Meta: Granada, 10.v.1997, H. Restrepo, (1), Det. J.C. Neita, 2016, Casanare: Tauramena, Río Caja, x.1997, C. Ramírez, (1), Det. J.C. Neita, 2016 [CTNI 1293]. Caquetá: El Doncello, iv.1985, A. Acosta, en raíz de ***Zea mays*** (Poaceae)-maíz, (4), Det. R.D. Gordon. Córdoba: San Carlos, vi.1985, N. Jiménez, en maíz, sorgo, pasto, ***Zea mays*** (Poaceae)-maíz; ***Sorghum*** spp. (Poaceae)-sorgo, (3), Det. R.D. Gordon. Caquetá: 6.iv.1986, Álvarez, raíces de pasto, (20), Det. R.D. Gordon [CTNI 1326]. Meta: Villavicencio, ix.1973, A. López, maciega, (6), Det. R.D. Gordon, 1971. **Idem**: Villavicencio, 9.xi.1941, L. Richter, (1), Det. R.D. Gordon, 1971. **Idem**: Villavicencio, 30.ix.1971, O.D. Jiménez, en ***Zea mays*** (Poaceae)-maíz, (44), Det. R.D. Gordon, 1971. Córdoba: Tierralta, 6.vi.1972, B. Losada, en trozador de maíz, arroz, ***Zea mays*** (Poaceae)-maíz; ***Oryza sativa*** (Poaceae)-arroz, (12), Det. R.D. Gordon [CTNI 1330].



Figura 75. *Euethola bidentata* (Burmeister, 1847) [CTNI 1330].

Euethola humilis (Burmeister, 1847)

COLOMBIA: Amazonas: Puerto Nariño, 19.vii.1996, H. Restrepo, (2), Det. J.C. Neita, 2016 [CTNI 1294]. Meta: Acacías, 20.viii.1959, M. Revelo, en ***Oryza sativa*** (Poaceae)-arroz, (11), Det. M. López-García, 2013. Atlántico: Barranquilla, xii.1939, L. Richter, (1), Det. M. López-García, 2013. Caquetá: El Doncello, iv.1985, A. Acosta, en ***Zea mays*** (Poaceae)-maíz, (2), Det. M. López-García, 2013. Meta: Villavicencio, Río Oeoa, iv.1945, L. Richter, (24), Det. M. López-García, 2013. **Idem**: Villavicencio, ix.1973, A. López, maciega, (3), Det. M. López-García, 2013. **Idem**: Villavicencio, 9.xi.1941, R. Jaramillo, (16), Det. M. López-García, 2013. **Idem**: Villavicencio, 22.iv.1962, R. Cárdenas, en tallo de ***Zea mays*** (Poaceae)-maíz, (8), Det. M. López-García, 2013. **Idem**: Villavicencio, iv.1960, en ***Oryza sativa*** (Poaceae)-arroz, (1), Det. M. López-García, 2013. Córdoba: San Carlos, vi.1985, N. Jiménez, en ***Zea mays*** (Poaceae)-maíz, (3), Det. M. López-García, 2013 [CTNI 1329]. ESTADOS UNIDOS: Virginia, Cape Charles, 20; 30.vi.1933, D. Buchanan, (1), Det. OLC, 1954. **Idem**: Luisiana, New Orleans, 28.v.1905, A.W. Morrill, (1), Det. OLC, 1954 [CTNI 1334].

***Euethola* sp.**

COLOMBIA: Meta: Villavicencio, 6.iv.1977, G. Rico, en pastos, Poaceae, (4), Det. E. Vergara, 2019. Caquetá: 2.iv.1986, Álvarez, raíces de pastos, (2), Det. E. Vergara, 2019. Santa Rosa, 10.v.1968, L. Posada, en maíz follaje, ***Zea mays*** (Poaceae)-maíz, (8), Det. E. Vergara, 2019. Santa Rosa, 10.v.1968, I. Zenner, en maíz follaje, ***Zea mays*** (Poaceae)-maíz, (5), Det. E. Vergara, 2019. Meta: Villavicencio, km 17 vía Puerto López, C.I. La Libertad, 28.ix.1968, F. García, en ***Oryza sativa*** (Poaceae)-arroz, (1), Det. E. Vergara, 2019 [CTNI 3096].

Golofa eacus Burmeister, 1847

COLOMBIA: Nariño: San Juan de Pasto, 1.ix.1958, A. Unigarro, malezas, (1), Det. H. Restrepo. **Idem**: San Juan de Pasto, 5.xii.1958, A. Unigarro, edificio, (2), Det. H. Restrepo. **Idem**: San Juan de Pasto, 15.xi.1960, Yanguatín, edificio, (1), Det. H. Restrepo. **Idem**: San Juan de Pasto, 17.xi.1960, S. Iliz, oficina, (1), Det. H. Restrepo. Cundinamarca: San Miguel, 8.v.1940, F.J. Otoya, (8), Det. H. Restrepo. **Idem**: Soacha, v.1971, I. Zenner, en ***Solanum tuberosum*** (Solanaceae)-papa, (1), Det. H. Restrepo [CTNI 1350].

Golofa inermis Thomson, 1859

COLOMBIA: Cundinamarca: Funza, 25.iv.1959, L. Cuervo, edificio, (1), Det. H. Restrepo. **Idem**: Funza, 2.v.1951,

D. Lemus, grama, (1), Det. H. Restrepo. **Idem**: Funza, 27.iv.1959, (1), Det. H. Restrepo. **Idem**: Mosquera, km 14 C.I. Tibaitatá, iv.1988, J. Gómez, taller, (1), Det. H. Restrepo. **Idem**: San Miguel, 8.v.1940, F.J. Otoyá, (4), Det. H. Restrepo. Cundinamarca: Soacha, v.1971, I. Zenner, en ***Solanum tuberosum*** (Solanaceae)-papa, (10), Det. H. Restrepo [CTNI 1349].

Golofa porteri (Hope, 1837)

COLOMBIA: Valle del Cauca: Palmira, xi.1942, B. Losada, (1), Det. Champ. Cundinamarca: San Miguel, 8.v.1940, F.J. Otoyá, (7), Det. Champ. **Idem**: Sibaté, Embalse del Muña, 15.xi.1960, G. García, (1), Det. Champ. **Idem**: Soacha, v.1971, I. Zenner, en ***Solanum tuberosum*** (Solanaceae)-papa, (2), Det. Champ [CTNI 1351]. **Idem**: Funza, 2.v.1959, E. Caicedo, edificio, (1), Det. H. Restrepo. **Idem**: San Miguel, 8.v.1940, F.J. Otoyá, (2), Det. H. Restrepo [CTNI 1352]. **Idem**: Soacha, v.1971, L. Posada, en ***Solanum tuberosum*** (Solanaceae)-papa, (3), Det. E. Vergara, 2017 [CTNI 1353]. **Idem**: Mosquera, km 14 C.I. Tibaitatá, iv-2019, C. Mesa, (1), Det. J.C. Neita, 2019. **Idem**: Funza, iii-2019, C. Mesa, (1), Det. J.C. Neita, 2019 [CTNI 3703].

***Golofa* sp.**

COLOMBIA: Cundinamarca: Bogota, Barrio, Timiza, 1-iv-2015, P. Osorio, (1), □, Det. J.C. Neita, 2019 [CTNI 3681].

Heterogomphus carayoni Dechambre, 1986

COLOMBIA: Valle del Cauca: Santiago de Cali, Mares, 5.ii.1942, F.J. Otoyá, (1), Det. J.C. Neita, 2016 [CTNI 1381].

Heterogomphus dilaticollis Burmeister, 1847

COLOMBIA: Santander: Landázuri, 3.x.1928, L. Richter, (4), Det. E. Vergara, 2019. Nariño: San Juan de Pasto, 5.xi.1958, B. Yanguatin, en el edificio, (1), Det. E. Vergara, 2019. Cundinamarca: Mosquera, 16.iii.1979, N. Ruíz, captura trampa de luz, (6), Det. E. Vergara, 2019. **Idem**: Mosquera, 19.ii.1979, J. Gómez, captura trampa de luz, en pasto ***Pennisetum clandestinum*** (Poaceae)-pasto kikuyo, (3), Det. E. Vergara, 2019. **Idem**: Mosquera, km 14 C.I. Tibaitatá, 19.vi.2007, A. López, en pasto ***Pennisetum clandestinum*** (Poaceae)-pasto kikuyo, (1), Det. E. Vergara, 2019. **Idem**: Mosquera, 9.iii.1979, I. Zenner, captura trampa de luz, (1), Det. E. Vergara, 2019. **Idem**: Bogotá, 14.vii.1940, L. Richter, (3), Det. E. Vergara, 2019. **Idem**: Bogotá, 2.viii.1942, A. Upegui, (1), Det. E. Vergara, 2019. **Idem**: Tocancipá, 12.x.1998, H. Restrepo, (1), Det. E.



Figura 76. *Golofa porteri* (Hope, 1837) [CTNI 3703].



Figura 77. *Heterogomphus carayoni* Dechambre, 1986 [CTNI 1381].

Vergara, 2019. **Idem**: Cajicá, 19.vi.2007, A. López, en pasto *Pennisetum clandestinum* (Poaceae)-pasto kikuyo, (2), Det. E. Vergara, 2019. **Idem**: Mosquera, 1.iii.1979, N. Ruíz, captura trampa de luz, (2), ♂, Det. E. Vergara, 2019. **Idem**: Bogotá, 3.vii.1940, J. Borrero, (1), ♂, Det. E. Vergara, 2019 [CTNI 3099]. Nariño: San Juan de Pasto, 5.xii.1958, A. Unigarro, edificio, (1), ♂, Det. J.C. Neita, 2019. Cundinamarca: Mosquera, 23.vi.1979, N. Ruíz, (1), Det. J.C. Neita, 2019 [CTNI 3107].

Heterogomphus schoenherri Burmeister, 1847

COLOMBIA: Antioquia: Medellín, v.1997, G.P. Montoya, (1), ♀, Det. E. Vergara, 2019 [CTNI 3100]. Tolima: Merida, S. A, (1), Det. J.C. Neita, 2016. Boyacá: 21.xi.1970, B. Trista; G.H. Gómez, (1), Det. J.C. Neita, 2016 [CTNI 1378].

Ligyris gibbosus (Degeer, 1774)

ESTADOS UNIDOS: Kansas, Concordia, 5.viii.1934, C.H. Hoffmann, (2), Det. C.H. Hoffmann, 1935 [CTNI 1337].

Lycomedes reichei Breme, 1844

COLOMBIA: Boyacá: Togui, 28.ii.1976, R. Vergara, en pseudotallo de *Musa* sp. (Musaceae)-plátano, (15), Det. J.C. Neita, 2018 [CTNI 1324].

Lycomedes hirtipes Arrow, 1902

COLOMBIA: Valle del Cauca: Santiago de Cali, Cgto. Pance, Farallones de Luz, 3; 13.x.1990, L.C. Pardo, (1), Det. L.C. Pardo, v-1992. **Idem**: Santiago de Cali, Cgto. Pance, Farallones de Luz, iv.1985, L.C. Reyes, (1), Det. L.C. Pardo, xi-1995 [CTNI 1323].

Megaceras sp.

COLOMBIA: Cundinamarca: San Miguel, 27.viii.1941, R. Jaramillo, (1), Det. E. Vergara, 2019 [CTNI 3097].

Megasoma actaeon (Linnaeus, 1758)

COLOMBIA: Valle del Cauca: Bahía Málaga, 3.xi.1991, L. Pardo, luz, (1), ♀, Det. J.C. Neita, 2019. **Idem**: Bahía Málaga, 3.xi.1991, L. Pardo, luz, (1), ♂, Det. J.C. Neita, 2019 [CTNI 3432]. Chocó: Tadó, 16.ix.1932, F.J. Otoyá, (1), Det. E. Vergara, 2017. Antioquia: Puerto Berrio, 14.ii.1939, L. Richter, (1), Det. E. Vergara, 2017. Amazonas: Leticia, 10.vii.1996, H. Restrepo, (2), ♂, Det. E. Vergara, 2019. Meta: Granada, 11.v.1997, H. Restrepo, (1), ♂, Det. E. Vergara, 2019 [CTNI 1346]. Nariño: Tumaco, v.1993, H. Calvache, borde selva, (1), Det. H. Calvache, 1993 [CTNI 1347].

Megasoma elephas (Fabricius, 1775)

COLOMBIA: Antioquia: Chigorodó, 23.ii.1971, G. Cubillos, en *Theobroma cacao* (Malvaceae)-cacao, (2), Det. E. Vergara, 2017 [CTNI 1354].

Oryctes nasicornis (Linnaeus, 1758)

BÉLGICA: Namur, Gembloux, 25.vi.1961, (1), ♂, Det. Ch. Vestraeten [CTNI 1401].

Paranomala inconstans (Burmeister, 1844)

COLOMBIA: Tolima: Cajamarca, 2017, B. Monje, captura manual, en cultivo de *Arracacia xanthorrhiza* (Apiaceae)-arracacha, (1), Det. G. Amat, 2017 [CTNI 2524].

Phileurus didymus (Linnaeus, 1758)

COLOMBIA: Valle del Cauca: Palmira, 3.vi.1946, B. Losada, (1), Det. E. Vergara, 2017. Meta: Villavicencio, Río Guamal, 7.v.1942, L. Richter, (1), Det. E. Vergara, 2017. Cundinamarca:



Figura 78. *Megaceras* sp. [CTNI 3097].

Sasaima, vii.1945, R. Jaramillo, (2), Det. E. Vergara, 2017.
Tolima: Mariquita, 24.ix.1945, G. Quintana, (1), Det. E. Vergara, 2017 [CTNI 1345]. PARAGUAY: Central, Areguá, 18.xi.1934, B. Podtiaguin, (1), Det. E. Vergara, 2017 [CTNI 1400].

Phileurus valgus (Olivier, 1758)

COLOMBIA: Meta: Puerto López, Vda. Menegua, 10.iv.1984, H. Restrepo, (1), Det. J.C. Neita, 2016 [CTNI 1295].

***Philoscaptus* sp.**

PARAGUAY: Guairá, Villarica, 7-ii-1940, B. Podtiaguin, (1), Det. J.C. Neita, 2019 [CTNI 3699].

Podischnus agenor (Olivier, 1789)

COLOMBIA: Valle del Cauca: Florida, Cgto. San Antonio de Los Caballeros, Cenicaña, 18.xi.2016, O. Rojas, captura manual, en ***Saccharum officinarum*** (Poaceae)-caña de azúcar, ***Saccharum officinarum*** (Poaceae)-caña de azúcar, (2), ♂, ♀, Det. G. Vargas, 2017. Cundinamarca: El Peñón, 8.v.2017, H. Cárdas, captura manual, en xilófago ***Saccharum officinarum*** (Poaceae)-caña de azúcar, ***Saccharum officinarum*** (Poaceae)-caña de azúcar, (3), ♂, Det. E. Vergara, 2017. **Idem**: El Peñón, 8.v.2017, H. Cárdas, captura manual, en xilófago ***Saccharum officinarum*** (Poaceae)-caña de azúcar, ***Saccharum officinarum*** (Poaceae)-caña de azúcar, (1), ♀, Det. E. Vergara, 2017 [CTNI 200]. Valle del Cauca: Palmira, x.1944, B. Losada, (1), ♂, Det. E. Vergara, 2019. Meta: Villavicencio, Rio Ocos, iv.1925, L. Richter, (1), ♂, Det. E. Vergara, 2019. **Idem**: Villavicencio, Rio Ocos, iv.1925, L. Richter, (5), ♀, Det. E. Vergara, 2019. Valle del Cauca: Pradera, 2.xi.1961, M. Sanguino, en ***Zea mays*** (Poaceae)-maíz, (3), ♂, Det. E. Vergara, 2019. **Idem**: Pradera, 2.xi.1961, M. Sanguino, en ***Zea mays*** (Poaceae)-***Zea mays*** (Poaceae)-maíz, (3), ♀, Det. E. Vergara, 2019. Caldas: Palestina, v.1941, A. Upegui, (1), ♀, Det. E. Vergara, 2019. Valle del Cauca: Palmira, xi.1971, E. Carvajal, en ***Saccharum officinarum*** (Poaceae)-caña de azúcar, ***Saccharum officinarum*** (Poaceae)-caña de azúcar, (1), ♀, Det. E. Vergara, 2019. Antioquia: Bello, 13.iv.1954, C. Ríos, en ***Zea mays*** (Poaceae)-maíz, (2), ♀, Det. E. Vergara, 2019. Cundinamarca: Pacho, 12.iv.1979, L. De Cujá, en caña panelera, ***Saccharum officinarum*** (Poaceae)-caña de azúcar, (1), ♀, Det. E. Vergara, 2019. Antioquia: Medellín, 5.vi.1954, A. Saldarriaga, en ***Zea mays*** (Poaceae)-maíz, (1), Det. ♀, E. Vergara, 2019. Antioquia: Medellín, 5.vi.1954, A. Saldarriaga, en ***Zea mays*** (Poaceae)-maíz, (1), ♂, Det. E. Vergara, 2019. Cundinamarca: Bogotá, 2.viii.1942, A. Upegui, (1), ♀, Det. E. Vergara, 2019.

Antioquia: Turbo, x.1962, H. Eckstein, en palma africana en descomposición, ***Elaeis guineensis*** (Arecaceae)-palma africana, (1), ♂, Det. E. Vergara, 2019. Meta: Granada, x.1997, H. Restrepo, (1), ♂, Det. E. Vergara, 2019. Santander: Bucaramanga, v.1941, A. Upegui, (5), ♂, Det. E. Vergara, 2019. **Idem**: Bucaramanga, v.1941, A. Upegui, (3), Det. ♀, E. Vergara, 2019. Cundinamarca: Bogotá, Usaquen, i.xi.1940, L. Richter, (1), ♀, Det. E. Vergara, 2019. Valle del Cauca: Palmira, xi.1971, A. Saldarriaga, en mazorca de ***Zea mays*** (Poaceae)-maíz, (1), ♀, Det. E. Vergara, 2019. Antioquia: Bello, 13.iv.1954, C. Ríos, en edificio, (1), ♂, Det. E. Vergara, 2019 [CTNI 3118]. Meta: Granada, 9.iv.1997, H. Restrepo, (1), Det. J.C. Neita, 2016. **Idem**: Granada, x.1997, H. Restrepo, (1), Det. J.C. Neita, 2016 [CTNI 1384].

***Podischnus* sp.**

COLOMBIA: Meta: Granada, x.1997, H. Restrepo, (1), Det. J.C. Neita, 2016. Cundinamarca: La Palma, Vda. El Plomo, Fca. El Porvenir, 27-vii-2017, J. Usaquen, captura manual, en ***Saccharum officinarum*** (Poaceae)-caña de azúcar, (1), Det. J.C. Neita, 2019 [CTNI 1380].



Figura 79. *Podischnus agenor* (Olivier, 1789) [CTNI 1384].

Pucaya castanea Ohaus, 1910

COLOMBIA: Santander: Bucaramanga, s.f., A. Upegui, (1), Det. M. López-García, 2013 [CTNI 1336].

Stenocrates bicarinatus Robinson, 1947

COLOMBIA: Valle del Cauca: Palmira, 15-v-1939, L.M. Murillo, (1), Det. J.C. Neita, 2019. Santander: Bucaramanga, S. A, (1), Det. J.C. Neita, 2019 [CTNI 3685].

***Stenocrates* sp.**

COLOMBIA: Magdalena: Parque Isla de Salamanca, 5; 18.vi.1969, H. Chirivi, (1), Det. J.C. Neita, 2016 [CTNI 1296]. Meta: San Luis de Cubarral, Vda. Aguas Claras, 2.xii.1995, H. Restrepo, (1), Det. J.C. Neita, 2016 [CTNI 1297].

Amazonas: Puerto Nariño, 19.vii.1996, H. Restrepo, (1), Det. J.C. Neita, 2016 [CTNI 3113]. Meta: San Luis de Cubarral, Vda. Aguas Claras, 2.xii.1995, H. Restrepo, (1), Det. J.C. Neita, 2016 [CTNI 3114]. **Idem**: San Luis de Cubarral, Vda. Aguas Claras, 2-xiii-1995, H. Restrepo, (1), Det. ♀, J.C. Neita, 2019. **Idem**: Granada, 28-vii-1996, H. Restrepo, (1), ♀, Det. J.C. Neita, 2019. Santander: Bucaramanga, S. A, (1), ♀, Det. J.C. Neita, 2019. Tolima: Fresno, 7-v-1940, L. Richter, (1), ♀, Det. J.C. Neita, 2019. Valle del Cauca: Palmira, 15-v-1939, L.M. Murillo, (1), ♀, Det. J.C. Neita, 2019 [CTNI 3684]. Amazonas: Puerto Nariño, 19-vii-1996, H. Restrepo, (1), Det. J.C. Neita, 2019 [CTNI 3760]. Huila: Rivera, 2-xii-1993, H. Bonilla, captura trampa de luz, (1), Det. L.C. Pardo, xi.1995 [CTNI 3705].



Figura 80. *Pucaya castanea*
Ohaus, 1910 [CTNI 1336].



Figura 81. *Stenocrates* sp.
[CTNI 1296].

Strategus aloeus (Linnaeus, 1758)

COLOMBIA: Valle del Cauca: Florida, Cgto. San Antonio de Los Caballeros, Cenicaña, 8.vi.2017, O. Rojas, captura manual, en ***Saccharum officinarum*** (Poaceae)-caña de azúcar, (2), Det. G. Vargas, 2017 [CTNI 199]. Magdalena: Zona bananera, Cgto. Sevilla, C.I. Caribia, 28.iv.2014, Y. Montero, en vivero ***Elaeis guineensis*** (Arecaceae)-palma africana, (4), ♂, Det. A. Arcila, 2015. **Idem**: Zona bananera, Cgto. Sevilla, C.I. Caribia, 28.iv.2014, Y. Montero, en vivero ***Elaeis guineensis*** (Arecaceae)-palma africana, (2), Det. ♀, A. Arcila, 2015 [CTNI 2033]. Valle del Cauca: Cartago, v.1945, B. Losada, (1), ♂, Det. E. Vergara, 2019. Santander: Bucaramanga, v.1941, A. Upegui, (11), ♀, Det. E. Vergara, 2019. **Idem**: Bucaramanga, v.1941, A. Upegui, (1), ♂, Det. E. Vergara, 2019. Magdalena: Sevilla, s.f., en palma de ***Cocos nucifera*** (Arecaceae)-coco, (1), Det. ♂, E. Vergara, 2019. Vaupés: Mitú, x.1939, J. Cuatrecasas, (2), Det. E. Vergara,



Figura 82. *Strategus aloeus*
(Linnaeus, 1758)
[CTNI 2033].

2019. Tolima: Armero, 3.vii.1965, R. Cepeda; J. Rivillas; A. Chavarro, (1), Det. ♂, E. Vergara, 2019. Chocó: Trigana, 1945, B. Losada, (1), ♂, Det. E. Vergara, 2019. Valle del Cauca: Palmira, v.1943, B. Losada, (2), ♀, Det. E. Vergara, 2019. Magdalena: Media Luna, 28.iv.1941, R. Miranda, (1), ♂, Det. E. Vergara, 2019. Boyacá: Puerto Boyacá, 7.ix.1961, A. Leguizamo, (1), ♀, Det. E. Vergara, 2019. Antioquia: Turbo, x.1961, H. Eckstein, en palma africana en descomposición, ***Elaeis guineensis*** (Arecaceae), (1), ♂, Det. E. Vergara, 2019 [CTNI 3122]. Valle del Cauca: Florida, Cgto. San Antonio de los Caballeros, 8.vi.2017, O. Rojas, captura manual, en cultivo de ***Saccharum officinarum*** (Poaceae)-caña de azúcar, (1), Det. G. Vargas, 2017 [CTNI 3415]. NICARAGUA: S. A. S. Gómez, en ***Cocos nucifera*** (Arecaceae)-coco, (1), Det. S. Gómez [CTNI 1338].

Strategus jugartha Burmeister, 1847

COLOMBIA: Meta: Villavicencio, Río Oeoa, iv.1941, L. Richter, (1), Det. E. Vergara, 2019 [CTNI 1339]. Boyacá: Soatá, 21.x.1961, P. Becerra, en ***Furcraea parmentieri*** (Asparagaceae)-fique, (3), Det. E. Vergara, 2019. Huila: Rivera, 27.xi.1993, H. Bonilla, captura trampa de luz, (2), Det. E. Vergara, 2019. **Idem**: Yaguará, 19.xi.1993, H. Bonilla, captura Atraído por luz, (1), ♂, Det. E. Vergara, 2019. Santander: Bucaramanga, s.f., A. Upegui, (1), ♂, Det. E. Vergara, 2019. Valle del Cauca: Palmira, 16.x.1961, E. Idrobo, en ***Musa*** sp. (Musaceae)-plátano, (1), ♂, Det. E. Vergara, 2019 [CTNI 1339]. Cundinamarca: Guayabal de Siquima, xii.1969, F. García, en ***Furcraea parmentieri*** (Asparagaceae)-fique, (3), ♂, Det. E. Vergara, 2019. **Idem**: Guayabal de Siquima, xii.1969, F. García, en ***Furcraea parmentieri*** (Asparagaceae)-fique, (2), ♀, Det. E. Vergara, 2019 [CTNI 3116]. **Idem**: San Bernardo, iii-1942, E. Molinos, (1), Det. J.C. Neita, 2019 [CTNI 3698].

Tomarus bituberculatus (Palisot De Beauvois, 1805)

COLOMBIA: Valle del Cauca: Bugalagrande, 5.ix.1969, N. Ontario, (1), Det. M. López-García, 2013. Huila: San Agustín, 27.xii.1972, M.A. Mazorra, (1), Det. M. López-García, 2013 [CTNI 1319]. Entre Barracas y Puerto Berrio, 2.i.1941, F.J. Otoy, captura Lámpara de luz, (1), Det. M. López-García, 2013. Valle del Cauca: Palmira, i.1941, B. Losada, (2), Det. M. López-García, 2013. Antioquia: Puerto Berrio, 7.iv.1941, F.J. Otoy, (1), Det. M. López-García, 2013 [CTNI 1335]. Valle del Cauca: Palmira, x.1945, B. Losada, (1), Det. M. López-García, 2013. **Idem**: Palmira, v.1944, B. Losada, (1), Det. M. López-García, 2013 [CTNI 1340].

***Tomarus fossor* (Latreille, 1813)**

COLOMBIA: Guajira: Cerrejón norte, Campamento Mushaisa, 12.xii.1998, C. Ramírez, (1), Det. M. López-García, 2013 [CTNI 1344]. Córdoba: Cereté, Cgto. Venado Campanito, Vda. La Coroza, 25-vi-1985, N. Jiménez, en *Zea mays* (Poaceae)-maíz, (3), Det. J.C. Neita, 2019 [CTNI 3701].

***Tomarus gyas* Erichson, 1848**

COLOMBIA: Meta: Villavicencio, Río Oeoa, iv.1945, L. Richter, (3), Det. M. López-García, 2013 [CTNI 1320]. Amazonas: Puerto Nariño, 19.vii.1996, H. Restrepo, (12), Det. J.C. Neita, 2016 [CTNI 1379]. Tolima: Cajamarca, 2017, B. Monje, captura manual, en cultivo de *Arracacia xanthorrhiza* (Apiaceae)-arracacha, (1), Det. J.C. Neita, 2018 [CTNI 2527].

***Tomarus maternus* (Prell, 1937)**

COLOMBIA: Meta: Villavicencio, Río Oeoa, iv.1945, L. Richter, (2), Det. M. López-García, 2013 [CTNI 1321]. **Idem:** Villavicencio, xii.1942, L. Richter, (1), Det. M. López-García, 2013 [CTNI 1341]. **Idem:** Villavicencio, xii.1942, L. Richter, (3), Det. M. López-García, 2013 [CTNI 1342].

***Tomarus similis* (Endrödi, 1968)**

COLOMBIA: Meta: Granada, 9-iv-1997, H. Restrepo, (1), ♀, Det. J.C. Neita, 2019 [CTNI 3697].

***Tomarus* sp.**

COLOMBIA: Meta: Granada, x.1997, H. Restrepo, (1), Det. J.C. Neita, 2016. Meta: Villavicencio, Río Oeoa, iv-1945, L. Richter, (2), ♀, Det. J.C. Neita, 2019. Santander: Río Carare, 20-vii-1941, L. Richter, (1), Det. J.C. Neita, 2019. Boyacá: Puerto Boyacá, Vda. Las Pavas, Puerto Romero, 5-ix-1996, H. Restrepo, (1), Det. J.C. Neita, 2019 [CTNI 1298].

***Trichiotinus texanus* (Horn, 1876)**

ESTADOS UNIDOS: Mill, Vowellis, vi.1950, A. Nicolay, (2), Det. E.A. Chapin, 1951 [CTNI 1358].

***Trichius rosaceus* (Voet, 1769)**

BÉLGICA: Namur, Gembloux, 14.iv.1966, (1), Det. P. Ravet, 1967. **Idem:** 1.ii.1965, Lenglet, (2), Det. P. Ravet, 1967 [CTNI 1357].

***Trigonopeltastes delta* (Forster, 1771)**

ESTADOS UNIDOS: Carolina del Norte, Southern Pines, 22.vi.1914, A.H. Manee, (1), Det. E.A. Chapin, 1951. **Idem:** Florida, Venice, 4.vii.1936, A. Nicolay, (1), Det. E.A. Chapin, 1952 [CTNI 1356].



Figura 83. *Tomarus gyas* Erichson, 1848 [CTNI 1320].

Subfamilia: Melolonthinae Leach, 1819

Ancistrosoma rufipes (Latreille, 1833)

COLOMBIA: Meta: Acacías, iv.1978, M. Benavides, en follaje de *Citrus* spp. (Rutaceae)-cítricos, (2), Det. R.D. Gordon.

Idem: Villavicencio, vii.1945, L. Richter, (6), Det. R.D. Gordon [CTNI 1252].

Ancistrosoma sp.

COLOMBIA: Huila: La Plata, 12.x.1969, I. Zenner, frutales, hoja o fruto, (11), Det. E. Vergara, 2019 [CTNI 3081]. Meta: Villavicencio, vii.1945, L. Richter, (1), Det. E. Vergara, 2019 [CTNI 3125].



Figura 84. *Ancistrosoma rufipes* (Latreille, 1833) [CTNI 1252].

Astaena tarsalis Moser, 1918

COLOMBIA: Cundinamarca: Cota, 9.iv.1998, D.A. Rodríguez, en cultivo de *Rosa* sp. (Rosaceae)-rosa, (1), Det. J.C. Neita, 2016 [CTNI 1390].

Astaena sp.

COLOMBIA: Santander: Piedecuesta, Fca. El Diamante, 8.III.2015, M. Londoño, captura manual, en cultivo de *Rubus* sp. (Rosaceae)-mora, (19), Det. E. Vergara, 2018 [CTNI 2107]. Meta: Granada, 9.iv.1997, H. Restrepo, (2), Det. E. Vergara, 2019. Cundinamarca: Anolaima, 12.x.1979, I. Zenner, atraído por la luz, (3), Det. E. Vergara, 2019 [CTNI 3091]. **Idem:** San Antonio del Tequendama, Cgto. Santandercito, 8.xi.1972, F. Mosquera, en *Rosa* sp. (Rosaceae)-rosa silvestre, (2), Det. E. Vergara, 2019 [CTNI 3082]. Meta: Villavicencio, 2.v.1945, (1), Det. E. Vergara, 2019 [CTNI 3094]. Nariño: San Juan de Pasto, 1.i.1985, N. Ruíz, captura trampa de luz, (9), Det. M.A. Morón, 1994 [CTNI 1194]. Santander: Bucaramanga, v.1941, A. Upegui, (1), Det. M.A. Morón, 1994. Valle del Cauca: Palmira, x.1945, B. Losada, (3), Det. M.A. Morón, 1995 [CTNI 1195]. Nariño: Yacuanquer, 4.xi.1986, N. Ruíz, captura trampa de luz, (10), Det. M.A. Morón, 1994 [CTNI 1196]. Antioquia: Sonsón, 4.v.1972, M. Ocanipes, en *Solanum tuberosum* (Solanaceae)-papa, (16), Det. M.A. Morón, 1994 [CTNI 1197]. Nariño: San Juan de Pasto, 30.x.1958, B. Yanguatin, en pasto, (3), Det. M.A. Morón, 1994 [CTNI 1198]. Cundinamarca: Fusagasugá, xi.1939, L.M. Murillo, (2), Det. M.A. Morón, 1994 [CTNI 1199]. Valle del Cauca: Palmira, x.1944, B. Losada, (1), Det. M.A. Morón, 1994 [CTNI 1200]. Antioquia: La Unión, 24.iii.1983, A. López, en *Solanum tuberosum* (Solanaceae)-papa, (6), Det. M.A. Morón, 1994 [CTNI 1201]. Cundinamarca: Anolaima, x.1987, I. Zenner, captura trampa de luz, (8), Det. M.A. Morón, 1994 [CTNI 1202]. Santander: Bucaramanga, v.1941, A. Upegui, (2), Det. M.A. Morón, 1994 [CTNI 1203]. Caldas: Palestina, 28.xii.1941, R. Jaramillo, (2), Det. M.A. Morón, 1994 [CTNI 1204]. Cundinamarca: Páramo Retino, 28.v.1942, L. Richter, (1), Det. M.A. Morón, 1205 [CTNI 1205]. **Idem:** San Antonio del Tequendama, Cgto. Santandercito, 18.xi.1972, F. Mosquera, en *Rosa* sp. (Rosaceae)-rosa, (22), Det. R.D. Gordon [CTNI 1206]. **Idem:** Villapinzón, Vda. Salitre, Fca. El Charquito, 19.20.v.2017, F. Rivera, captura trampa de luz, en cultivo de *Daucus carota* (Umbelifera). edad fenológica 4 meses, *Daucus carota* (Umbelifera)-zanahoria, (1), Det. J.C. Neita, 2019. **Idem:** Villapinzón, Vda.

Sonsa, 19.20.v.2017, O. Rubiano, captura trampa de luz, en cultivo de *Daucus carota* (Umbelifera). edad fenológica 5 meses, *Daucus carota* (Umbelifera)-zanahoria, (2), Det. J.C. Neita, 2019 [CTNI 218]. *Idem*: Villapinzón, Vda. Tibitá, 19.v.2017, H. Figuereo, captura trampa de luz, en cultivo de *Daucus carota* (Umbelifera). edad fenológica 5 meses, *Daucus carota* (Umbelifera)-zanahoria, (1), Det. J.C. Neita, 2019 [CTNI 231]. Tolima: Cajamarca, 2017, B. Monje, captura manual, en cultivo de *Arracacia xanthorrhiza* (Apiaceae)-arracacha, (2), Det. G. Amat, 2017 [CTNI 2517]. Cundinamarca: Cota, 9-iv-1998, D.A. Rodríguez, en cultivo de *Rosa* sp. (Rosaceae)-rosa, (1), Det. J.C. Neita, 2019 [CTNI 3693]. Antioquia: Rionegro, 11-xi-1997, L.F. Vallejo, (1), Det. J.C. Neita, 2019 [CTNI 3694].



Figura 85. *Astaena* sp. [CTNI 218].

***Barybas* sp.**

COLOMBIA: Tolima: Mariquita, xi.1986, P. Contreras, en flores de *Passiflora edulis* (Passifloraceae)-maracuyá, (15), Det. R.D. Gordon, 1987 [CTNI 1247].

***Ceraspis quadrimaculata* Blanchard, 1850**

COLOMBIA: Cundinamarca: Albán, 22.vi.1978, L. Núñez, en *Pisum sativum* (Fabaceae)-arveja, (7), Det. R.D. Gordon, 1978. Santander: Bucaramanga, v.1941, A. Upegui, (13), Det. R.D. Gordon, 1978 [CTNI 1251].

***Ceraspis* sp.**

COLOMBIA: Valle del Cauca: Florida, 27.v.1980, J. Pulido, captura trampa de seudotallo, (4), Det. R.D. Gordon, 1982 [CTNI 1249]. Santander: Bucaramanga, v.1941, A. Upegui, (3), Det. R.D. Gordon [CTNI 1250]. Antioquia: Carepa, 24.iv.1989, E. Londoño, captura trampa de luz, (18), Det. E. Vergara, 2019 [CTNI 1253]. Valle del Cauca: Santiago de Cali, Cgto. Villacarmelo, 2.xi.1968, I. Zenner, malezas, (1), Det. E. Vergara, 2019 [CTNI 1253].



Figura 86. *Ceraspis quadrimaculata* Blanchard, 1850 [CTNI 1251].

***Chariodema xylina* Blanchard, 1850**

COLOMBIA: Tolima: Cajamarca, 2017, B. Monje, captura manual, en cultivo de ***Arracacia xanthorrhiza*** (Apiaceae)-arracacha, (1), Det. E. Vergara, 2018 [CTNI 2526]. Cundinamarca: Pacho, 25.ix.1940, F.J. Otoya, (2), Det. E. Vergara, 2019. Risaralda: Pueblo Rico, 3.iii.1992, F. Fernández, (1), Det. E. Vergara, 2019. Cundinamarca: Sasaima, 9.iv.1970, F. Mosquera, en flor de ***Citrus*** sp. (Rutaceae)-cítricos, (3), Det. E. Vergara, 2019. **Idem**: Sasaima, 13.xi.1960, M. Revelo, en té, (1), Det. E. Vergara, 2019. Antioquia: Bello, 10.iv.1962, C. Ríos, captura trampa de luz, (4), Det. E. Vergara, 2019. **Idem**: Bello, 27.iv.1962, C. Ríos, captura trampa de luz, (1), Det. E. Vergara, 2019. **Idem**: Bello, 1.xii.1956, G. Toro, malezas, (1), Det. E. Vergara, 2019. **Idem**: Bello, 1.xii.1956, E. Miranda, madera, (1), Det. E. Vergara, 2019. **Idem**: Medellín, 12.vii.1952, Gallego, suelo, (2), Det. E. Vergara, 2019. Caldas: Palestina, Vda. La Plata,

i.1945, R. Jaramillo, (2), Det. E. Vergara, 2019. Cundinamarca: Anolaima, 13.ix.1980, I. Zenner, atraído por la luz, (2), Det. E. Vergara, 2019 [CTNI 3093]. Tolima: Cajamarca, 2017, B. Monje, captura manual, en cultivo de ***Arracacia xanthorrhiza*** (Apiaceae)-arracacha, (1), Det. E. Vergara, 2018 [CTNI 2526].

***Chariodema* sp.**

COLOMBIA: Tolima: Cajamarca, iv.1979, M. Amaya, en flor de ***Passiflora mollissima*** (Passifloraceae)-curuba, (6), Det. J.C. Neita, 2019 [CTNI 1217]. **Idem**: Ibagué, viii.1984, G. Girón, en ***Rubus*** sp. (Rosaceae)-zarzas, (5), Det. J.C. Neita, 2019 [CTNI 1221].

***Heptophylla picea* Motschulsky, 1857**

JAPÓN: Tokyo, 3.vi.1967, H. Nakamura, (1), Det. H. Nakamura [CTNI 1255].



Figura 87. *Chariodema xyлина* Blanchard, 1850 [CTNI 3093].

***Isonychus pictus* Sharp, 1877**

COLOMBIA: Cundinamarca: Bogotá, Suba, 10.iv.1942, F.J. Otoyá, (3), Det. E. Vergara, 2017. **Idem**: La Vega, 14.x.1963, H. Bogzni, en flores de ***Mangifera indica*** (Anacardiaceae)-mango, (2), Det. E. Vergara, 2017. **Idem**: San Antonio del Tequendama, 26.viii.1970, I. Zenner, en follaje de ***Rosa*** sp. (Rosaceae)-rosa, (2), Det. E. Vergara, 2017. **Idem**: La Vega, 14.x.1963, H. Bogzni, en flores de ***Mangifera indica*** (Anacardiaceae)-mango, (1), Det. R.D. Gordon, 1970. **Idem**: San Antonio del Tequendama, 26.viii.1970, I. Zenner, en follaje de ***Rosa*** sp. (Rosaceae)-rosa, (2), Det. R.D. Gordon, 1970 [CTNI 1246]. Antioquia: Rionegro, 11.xi.1997, L.F. Vallejo, (2), Det. L.F. Vallejo, 1997 [CTNI 1403]. Cundinamarca: La Vega, 14.x.1963, H. Bagzani, en flores de ***Mangifera indica*** (Anacardiaceae)-mango, (2), Det. E. Vergara, 2019 [CTNI 2066].

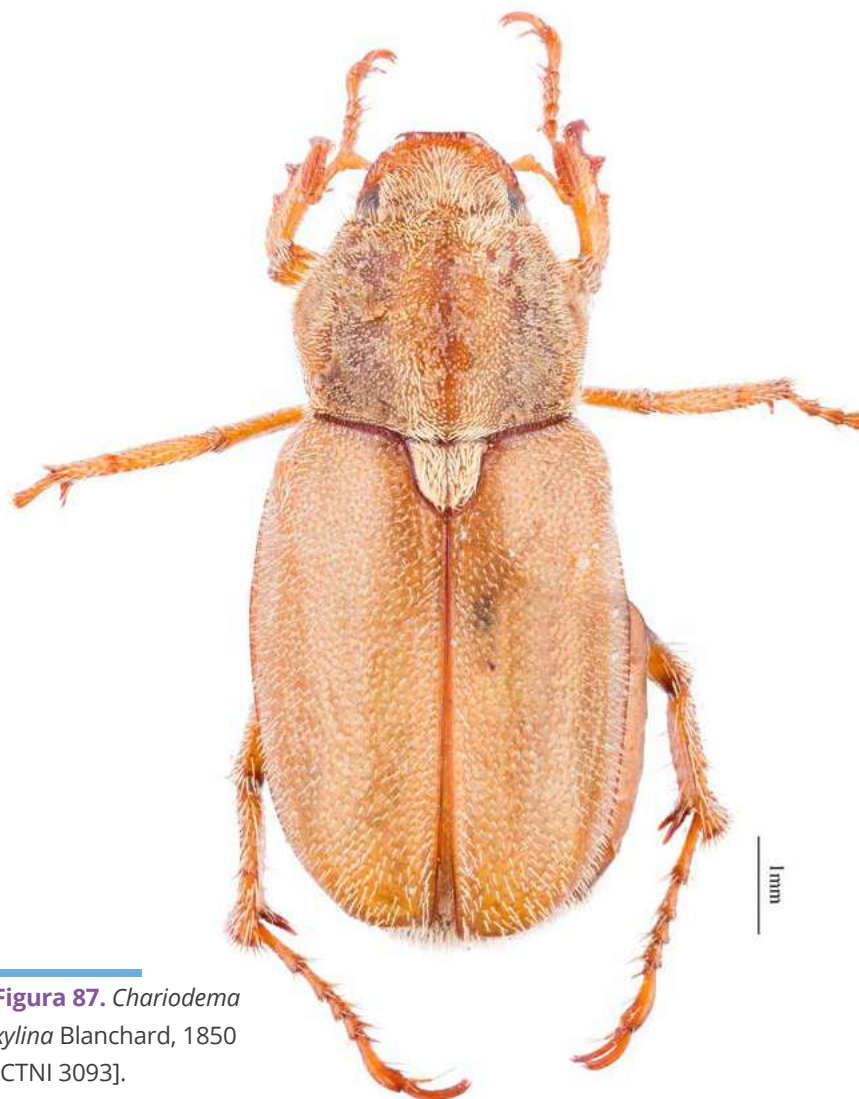

Figura 88. *Isonychus pictus* Sharp, 1877 [CTNI 1246].

***Isonychus podicalis* Moser, 1918**

COLOMBIA: Cundinamarca: Sasaima, 15.iii.1942, F. Lehmann, (31), Det. J.C. Neita, 2021 [CTNI 1212]. **Idem**: El Peñón, 2.xi.1940, J. Aorrero, (1), Det. J.C. Neita, 2021. **Idem**: La Vega, 14.x.1963, H. Bogzni, (13), Det. J.C. Neita, 2021 [CTNI 1213]. **Idem**: La Vega, 14.x.1963, H. Bagzani, en flores de ***Mangifera indica*** (Anacardiaceae)-mango, (4), Det. J.C. Neita, 2021 [CTNI 1392].

***Isonychus* sp.**

COLOMBIA: Nariño: Yacuanquer, 4.zi.1986, N. Ruíz, captura trampa de luz, (14), Det. M.A. Morón, 1994 [CTNI 1211]. Cundinamarca: San Bernardo, 23.vi.1940, L. Richter, (5), Det. M.A. Morón, 1995. **Idem**: Sasaima, 15.iii.1942, F. Lehmann, (31), Det. M.A. Morón, 1994 [CTNI 1212]. **Idem**: El Peñón, 2.xi.1940, J. Aorrero, (1), Det. L. Montenegro, x-2017. **Idem**: La Vega, 14.x.1963, H. Bogzni, (13), Det. L. Montenegro, x-2017 [CTNI 1213]. **Idem**: Fusagasugá, 26.xi.1941, F.J. Otoyá, (75), Det. M.A. Morón, 1994. Antioquia: Rionegro, v.1988, M. Londoño, en flor de ***Rosa*** sp. (Rosaceae)-rosa, (1), Det. M.A. Morón, 1994 [CTNI 1214]. **Idem**: Rionegro, Arguya, 18.iv.1949, F. Gallego, (5), Det. M.A. Morón, 1994 [CTNI 1215]. Boyacá: Nuevo Colón, 17.v.1932, F. Mosquera, en flor de ***Passiflora mollissima*** (Passifloraceae)-curuba, (1), Det. R.D. Gordon, 1972 [CTNI 1227]. **Idem**: Rionegro, v.1988, M. Londoño, en flor de ***Rosa*** sp. (Rosaceae)-rosa, (21), Det. R.D. Gordon, viii-1989 [CTNI 1243]. Tolima: Mariquita, xi.1986, P. Contreras, en flores de ***Passiflora edulis*** (Passifloraceae)-maracuyá, (8), Det. R.D. Gordon, 1987 [CTNI 1244]. Cundinamarca: Nilo, x.1990, B. Ramírez, en botón floral de ***Passiflora edulis*** (Passifloraceae)-maracuyá, (18), Det. I. Zenner, i-1941 [CTNI 1245]. Santander: Piedecuesta, Fca. El Diamante, 8.III.2015, M. Londoño, captura manual, en cultivo de ***Rubus*** sp. (Rosaceae)-mora, (20), Det. E. Vergara, 2018 [CTNI 2106].

***Liogenys quadridens* (Fabricius, 1798)**

COLOMBIA: Cesar: Agustín Codazzi, 30.iii.1987, A. Fragozo, captura trampa de luz, (6), Det. R.D. Gordon, ii-1988 [CTNI 1241].

***Liogenys* sp.**

COLOMBIA: Antioquia: Puerto Berrio, 7.iv.1941, F.J. Otoyá, (10), Det. M.A. Morón, 1994 [CTNI 1242].

***Macroductylus* sp. prob. *nitidicollis* Blanchard, 1850**

COLOMBIA: Nariño: Buesaco, Cgto. Rosal del Monte,

6.v.1981, H. Calvache, malezas, (8), Det. R.D. Gordon, 1981. **Idem**: Ipiales, 26.iii.1961, M. Revelo, malezas, (2), Det. R.D. Gordon, 1981 [CTNI 1220].

Macroductylus sp. prob.

COLOMBIA: Nariño: San Juan de Pasto, Cgto. El Encano, 26.i.1987, N. Ruíz, (13), Det. R.D. Gordon, 1987 [CTNI 1216]. Bogotá-Villavicencio, El Boquerón, 21.ix.1946, G. Jaramillo, en **Digitalis purpurea** (Plantaginaceae)-asturias, (25), Det. A. López, 1978. Boyacá: xi.1978, R. Vergara, en **Malus domestica** (Rosaceae)-manzano; **Rosa** sp. (Rosaceae)-rosa; **Prunus domestica** (Rosaceae)-ciruelo, (1), Det. Aristóbulo López, 1978 [CTNI 1222]. **Idem**, Tunja, 8.viii.1976, R. Vergara, malezas, (1), Det. R.D. Gordon

[CTNI 1223]. Antioquia: Bello, 14.iv.1962, C. Ríos, captura trampa de luz, (1), Det. E. Vergara, 2017 [CTNI 1228]. Nariño: Ipiales, 26.iii.1961, M. Revelo, malezas, (29), Det. E. Vergara, 2017 [CTNI 1228]. **Idem**: Túquerres, 3.i.1956, M. Benavides, en **Solanum tuberosum** (Solanaceae)-papa, (8), Det. E. Vergara, 2017 [CTNI 1228]. **Idem**: Túquerres, San Carlos, 18.i.1962, García, en ciruela claudia, **Prunus domestica** (Rosaceae)-ciruelo, (6), Det. E. Vergara, 2017 [CTNI 1229]. Cundinamarca: Páramo Chicaque, 8.ix.1941, H. Osorno, (2), Det. E. Vergara, 2017 [CTNI 1230]. Santander: Rionegro, vii.1935, L.M. Murillo, (10), Det. E. Vergara, 2017 [CTNI 1231]. **Idem**: Pinchote, Río Fonce, 12.v.1945, (12), Det. E. Vergara, 2017 [CTNI 1232]. **Idem**: Socorro, 21.ix.1939, A. Palacios, (7), Det. E. Vergara, 2017 [CTNI 1234]. Nariño: Chachagüí, 7.xii.1960, G. Bravo, en **Citrus** spp. (Rutaceae)-cítricos, (5), Det. E. Vergara, 2017 [CTNI 1235]. Cauca: Caldono, 4.i.1989, F. García, en fruto de **Rubus idaeus** (Rosaceae)-frambuesa, (11), Det. R.D. Gordon [CTNI 1254]. **Idem**: Caldono, 4.i.1989, F. García, en frutos de **Rubus idaeus** (Rosaceae)-frambuesa, (1), Det. E. Vergara, 2019 [CTNI 3086]. Santander: Socorro, 21.ix.1939, A. Palacios, (2), Det. E. Vergara, 2019. Boyacá: Tunja, 8.viii.1976, R. Vergara, maleza, (1), Det. E. Vergara, 2019. Cundinamarca: Mesitas del Colegio, 3.viii.1960, M. Pérez, (1), Det. E. Vergara, 2019. Antioquia: Medellín, 21.xi.1960, R. Sánchez, (1), Det. E. Vergara, 2019. Nariño: Ipiales, 1.iii.1963, G. Bravo, en espigas de **Triticum** sp. (Poaceae)-trigo, (1), Det. E. Vergara, 2019. Cundinamarca: La Mesa, 2.vii.1965, H. Flórez, (1), Det. E. Vergara, 2019 [CTNI 3086]. Cauca: Piendamó, 20.i.1986, G. Estrada, flores de frutales, (6), Det. E. Vergara, 2019 [CTNI 3087]. Cauca: Pescador, 15.i.1994, J.A. Beltrán, en **Phaseolus vulgaris** (Fabaceae), **Phaseolus vulgaris** (Fabaceae)-fríjol, (2), Det. E. Vergara, 2019. **Idem**: Pescador, 5.i.1995, C.A. Quiroz, en **Zea mays** (Poaceae), **Phaseolus vulgaris** (Fabaceae), (2), Det. E. Vergara, 2019 [CTNI 3085]. Vaupés: Comunidad de Villa Fátima, iv-2002, W. Yara, (1), Det. W. Yara [CTNI 3710].

Macroductylus subspinosus (Fabricius, 1775)

ESTADOS UNIDOS: Idaho, Benewah, Plummer St., 23.vi.1907, W.L. McAtee, (1), Det. E.A. Chapin, 1951. **Idem** Washington, Washington D.C., Rock Creek Park, 8.vii.1907, C.E. Burden, (1), Det. E.A. Chapin, 1951. **Idem**: Virginia, Arlington, Glencarlyn, 30.v.1966, E. Knab, (1), Det. E.A. Chapin, 1951. **Idem**: Washington, Washington D.C., S. A. R.W. Shufeldt, (1), Det. E.A. Chapin, 1951 [CTNI 1218].



Figura 89. *Liogenys quadridens* (Fabricius, 1798) [CTNI 1241].

Macroductylus tenuilineatus Guérin-Ménéville, 1843
 COLOMBIA: Boyacá: Arcabuco, 17.vii.1941, L. Richter, (4), Det. R.D. Gordon [CTNI 1219]. Caldas: Manizales, 20.iv.1940, F.J. Otoya, (5), Det. R.D. Gordon. **Idem**: Manizales, 15.x.1966, I. Zenner, en ***Dahlia*** sp. (Asteraceae)-dalia, (1), Det. R.D. Gordon. Cundinamarca: Fusagasugá, Vda. La Aguadita, vii.1916, (2), Det. R.D. Gordon. Antioquia: Caldas, 12.vi.1974, A. Saldarriaga, (1), Det. R.D. Gordon. **Idem**: Cevamanta, 30.iv.1975, A. Olarte, en flores de ***Malus domestica*** (Rosaceae)-manzano, (1), Det. R.D. Gordon. Boyacá: Páramo de Gachetá, 29.vi.1920, L. Richter, (1), Det. R.D. Gordon. Tolima: Libano, iv.1978, G.H. Zamora, defoliador ***Bidens*** sp. (Asteraceae), Det. (1), Det. R.D. Gordon. Caldas: Villa María, v.1944, B. Losada, (2), Det. R.D. Gordon. Antioquia: Las Palmas, 14.iii.1965, C. Carmona, potrero, (1), Det. R.D. Gordon [CTNI 1219]. Cundinamarca: Manta, 2.v.1971, F. Mosquera, en ***Furcraea parmentieri*** (Asparagaceae)-fique, (1), Det. E. Vergara, 2019 [CTNI 1233]. Boyacá: Tibaná, Vda. Supaneca Abajo, Fca. La Primavera, 30.x.2018, V. García, captura manual, en antófago de ***Malus*** sp.-manzano, ***Prunus*** sp.-ciruelo, ***Pyrus*** sp.-pera (Rosaceae), (12), Det. E. Vergara, 2019 [CTNI 3095].

Macroductylus sp.

COLOMBIA: Antioquia: Caldas, 12.vi.1974, A. Saldarriaga, en flores de ***Citrus*** sp. (Rutaceae)-cítricos, (1), Det. E. Vergara, 2018 [CTNI 2067]. Santander: Rionegro, vii.1935, L.M. Murillo, (1), Det. E. Vergara, 2018 [CTNI 2070]. Antioquia: Caldas, 12.vi.1974, A. Saldarriaga, en flores de ***Citrus*** sp. (Rutaceae)-cítricos, (1), Det. E. Vergara, 2018 [CTNI 2071].

Maladera castanea (Arrow, 1913)

JAPÓN: Tokyo, 2.viii.1961, H. Nokamura, (2), Det. H. Nakamura [CTNI 3123]. U.S.A.: Washington, Washington D.C., 14.viii.1928, W.C. Armstrong, (3), Det. M.A. Morón. **Idem**: New York, Glen Cove, 25.vii.1928, S.J. Trepass, (4), Det. OLC [CTNI 1193].



Figura 90. *Macroductylus tenuilineatus* Guérin-Ménéville, 1843 [CTNI 1219].

Manopus biguttatus Laporte de Castelnau, 1840

COLOMBIA: Cundinamarca: Bogotá, 4.x.1940, F.J. Otoyá, (3), Det. J.C. Neita, 2017 [CTNI 1239]. **Idem:** Bogotá, La Calera, 16.v.1977, J. García, en ***Alnus glutinosa*** (Betulaceae)-aliso común, (13), Det. J.C. Neita, 2017 [CTNI 1239]. **Idem:** Bogotá, 9.iv.1975, A.L. de Ramón, en follaje de ***Rosa*** sp. (Rosaceae)-rosa, (17), Det. J.C. Neita, 2017 [CTNI 1239]. **Idem:** Bogotá, Soacha, 26.iv.1967, A. Naranjo, en ***Alnus glutinosa*** (Betulaceae)-aliso común, (9), Det. J.C. Neita, 2017. **Idem:** Funza, 22.iii.1960, M. Revelo, (2), Det. J.C. Neita, 2017 [CTNI 1239]. **Idem:** Bogotá, iii.1989, A. Álvarez, captura Atraídos por la luz, (1), Det. E. Vergara, 2019. **Idem:** Mosquera, 29.iii.1979, I. Zenner, captura trampa de luz, (1), Det. E. Vergara, 2019. **Idem:** Bogotá, 1.v.1965, M. Flórez, (1), Det. E. Vergara, 2019. **Idem:** Funza, 9.v.1965, L.E., (1), Det. E. Vergara, 2019. **Idem:** Sasaima, v.1965, M. Trujillo, (1), Det. E. Vergara, 2019. **Idem:** Utica, 5.iii.1965, G. Medina; J. Henao; A. Martínez, (1), Det. E. Vergara, 2019 [CTNI 3084].



Figura 91. *Manopus biguttatus* Laporte de Castelnau, 1840 [CTNI 3084]

Melolontha hippocastani Fabricius, 1801

BÉLGICA: v.1936, Genel, (1), ♂, Det. M.A. Morón, 1994 [CTNI 1189].

Paulosawalla ursinus (Blanchard, 1850)

COLOMBIA: Cundinamarca: Bogotá, 21.xi.1960, R. Sánchez, (1), Det. J.C. Neita, 2019. **Idem:** Bogotá, 16.xi.1939, F.J. Otoyá, (14), Det. J.C. Neita, 2019. **Idem:** El Rosal, Santa Clara, 13.iv.1959, M. Varona, en cebada, ***Hordeum vulgare*** (Poaceae)-cebada, (1), Det. J.C. Neita, 2019. **Idem:** Mosquera, 25.iv.1979, N. Ruíz, captura trampa de luz, (1), Det. J.C. Neita, 2019 [CTNI 1248]. **Idem:** Bogotá, 11.xi.1998, H. Restrepo, (2), ♂, Det. J.C. Neita, 2019. **Idem:** Bogotá, 11.xi.1998, H. Restrepo, (1), ♀, Det. J.C. Neita, 2019. **Idem:** Bogotá, 11.xi.1998, H. Restrepo, (3), Det. J.C. Neita, 2019 [CTNI 1395]. **Idem:** Bogotá, 16.x.1930, F.J. Otoyá, (1), Det. J.C. Neita, 2019. **Idem:** Bogotá, 16.xi.1939, F.J. Otoyá, (3), Det. J.C. Neita, 2019. **Idem:** El Rosal, Santa Clara, 13.iv.1959, M. Varona, en cebada, ***Hordeum vulgare*** (Poaceae)-cebada, (2), Det. J.C. Neita, 2019. **Idem:** Bogotá, Suba, 10.iv.1962, F.J. Otoyá, (1), Det. J.C. Neita, 2019 [CTNI 3083]. Boyacá: Subachoque, 26.viii.1988, R. Ruíz, (6), Det. J.C. Neita, 2019 [CTNI 3421].



Figura 92. *Paulosawalla ursinus* (Blanchard, 1850) [CTNI 1395].

Phyllophaga anodentata (Bates, 1888)

COLOMBIA: Cauca: Santander de Quilichao, Vda. San Antonio, 13.x.1992, A. Alarcón, (2), ♂, Det. L.C. Pardo, xi.1995 [CTNI 3731].

Phyllophaga calculisternis Saylor, 1942. PARATIPO

PANAMÁ: Barro Colorado, 8.v.1940, J. Zetek, (2), Det. Saylor, 1942 [CTNI 97].

Phyllophaga fragilipennis (Blanchard, 1851)

PANAMÁ: Barro Colorado, 8.v.1940, J. Zetek, (2), Det. E.A. Chapin, 1944 [CTNI 1165].

Phyllophaga fraterna (Harris, 1842)

ESTADOS UNIDOS: New York, West Point, 3.vi.1940, (1), Det. M.A. Morón [CTNI 1183].

Phyllophaga (Phyllophaga) impressipyga (Frey, 1975)

COLOMBIA: Tolima: Espinal, Vda. San Francisco, C.I. Nataima, x.2018, B. Monje, captura trampa de luz, (10), ♀, Det. J.C. Neita, 2018 [CTNI 2855].

Phyllophaga menetriesi (Blanchard, 1851)

COLOMBIA: Valle del Cauca: Palmira, x.1945, G. Ramos; B. Losada, (2), Det. M.A. Morón. **Idem**: Palmira, La Victoria,

18.x.1942, C. Otoy, en ***Phaseolus vulgaris*** (Fabaceae)-fríjol, (1), Det. M.A. Morón [CTNI 1186]. Caldas: Chinchiná, S. A, F. Posada, (1), Det. L.F. Vallejo, 2017 [CTNI 2091].

Phyllophaga obsoleta (Blanchard, 1850)

COLOMBIA: Caldas: Palestina, Vda. La Plata, i.1945, R. Jaramillo, (2), Det. M.A. Morón. Cundinamarca: San Antonio del Tequendama, Cgto. Santandercito, 8.xi.1972, F. Mosquera, en ***Rosa*** sp. (Rosaceae)-rosa, (3), Det. M.A. Morón [CTNI 1161]. Caldas: Manizales, Arauca, 30.xii.1941, A. Jaramillo, (1), Det. M.A. Morón. Cundinamarca: Fusagasugá, ii.1939, L.M. Murillo, (1), Det. M.A. Morón. **Idem**: La Vega, 6.x.1941, D. Arango, (1), Det. M.A. Morón. Caldas: Palestina, 24.xii.1941, R. Jaramillo, (18), Det. M.A. Morón. Cundinamarca: Pacho, 22.x.1941, F.J. Otoy, (1), Det. M.A. Morón [CTNI 1162]. Antioquia: Rionegro, 17.ii.2000, C. Espinel, captura trampa de luz, (2), Det. L.C. Pardo [CTNI 1185]. **Idem**: Rionegro, 11.xi.1997, L.F. Vallejo, (2), Det. L.F. Vallejo, 1997 [CTNI 1404]. Cundinamarca: Anolaima, 12.x.1979, N. Ruíz, atraído por la luz, (3), Det. E. Vergara, 2019. Caldas: Palestina, 28-xii-1941, R. Jaramillo, (1), Det. E. Vergara, 2019 [CTNI 3126].



Figura 93. *Phyllophaga calculisternis* Saylor, 1942. [CTNI 97].



Figura 94. *Phyllophaga obsoleta* (Blanchard, 1850) [CTNI 1161].

***Phyllophaga pruinosa* (Blanchard, 1851)**

COLOMBIA: Caldas: Palestina, 28.xii.1941, R. Jaramillo, (1), Det. E.A. Chapin, 1944. Boyacá: Muzo, La Quincha, ii.1942, E. Osorno, (1), Det. E.A. Chapin, 1944 [CTNI 1163].

***Phyllophaga rorulenta* (Burmeister, 1855)**

PANAMÁ: Barro Colorado, 8.v.1940, J. Zetek, (2), Det. E.A. Chapin, 1944 [CTNI 1187].

***Phyllophaga setifera* (Burmeister, 1855)**

COLOMBIA: Cauca: Santander de Quilichao, Vda. San Antonio, 13.x.1992, A. Alarcón, (2), ♂, Det. L.C. Pardo, xi.1995 [CTNI 3708].

***Phyllophaga zeteki* Saylor, 1942**

PANAMÁ: Barro Colorado, v.1941, J. Zetek, captura trampa de luz, (2), Det. M.A. Morón [CTNI 1164].

***Phyllophaga* sp.**

COLOMBIA: Cundinamarca: La Vega, 6.x.1941, D. Arango, (3), Det. M.A. Morón [CTNI 1166]. Meta: Villavicencio, Rio Oeoa, v.1945, L. Richter, (5), Det. M.A. Morón [CTNI 1167]. **Idem:** Palmira, x.1945, G. Ramos; B. Losada, (2), Det. M.A. Morón. **Idem:** Palmira, x.1945, B. Losada, (2), Det. M.A. Morón [CTNI 1168]. **Idem:** Palmira, 3.ii.1973, J. Raigosa, captura trampa de luz, (2), Det. M.A. Morón [CTNI 1169]. Bolívar: Cartagena de Indias, 1.vi.1945, A. Rodríguez, (21), Det. M.A. Morón [CTNI 1170]. Tolima: Espinal, ix.1984, A. Álvarez, suelo, (6), Det. M.A. Morón [CTNI 1171]. Cundinamarca: Fusagasugá, xi.1939, L.M. Murillo, (1), Det. M.A. Morón. **Idem:** La Vega, 6.x.1941, D. Arango, (10), Det. M.A. Morón. Meta: Villavicencio, 24.i.1924, L.M. Murillo, (1), Det. M.A. Morón [CTNI 1172]. Santander: Bucaramanga, v.1941, A. Upegui, (5), Det. M.A. Morón. **Idem:** Landázuri, 21.vii.1947, L. Richter, (1), Det. M.A. Morón [CTNI 1173]. Cundinamarca: Anolaima, 12.x.1979, N. Ruíz; I. Zenner, captura Atraído por luz, (9), Det. M.A. Morón [CTNI 1174]. Cesar: Agustín Codazzi, 4.iv.1987, R. Fragozo, (10), Det. M.A. Morón [CTNI 1175]. Caldas: Palestina, 23.xii.1941, R. Jaramillo, (1), Det. M.A. Morón [CTNI 1176]. **Idem:** Palestina, 18.xii.1941, R. Jaramillo, (3), Det. M.A. Morón [CTNI 1177]. Santander: Bucaramanga, v.1941, A. Upegui, (5), Det. M.A. Morón. Caldas: Manizales, v.1941, R. Jaramillo, (1), Det. M.A. Morón. Caldas: Palestina, 28.xii.1941, R. Jaramillo, (1), Det. M.A. Morón [CTNI 1178]. Atlántico: Barranquilla, v.1932, (2), Det. M.A. Morón [CTNI 1179]. Bolívar: Carmen de Bolívar: v.1987, N. Jiménez, captura trampa de luz, (9), Det. M.A. Morón, 1994 [CTNI 1180]. Caldas: Palestina, 28.xii.1941, R. Jaramillo, (6),

Det. M.A. Morón [CTNI 1181]. Cundinamarca: Anolaima, 12.x.1979, N. Ruíz, captura Atraídos por la luz, (1), Det. E. Vergara, 2019. Santander: Bucaramanga, v.1941, A. Upegui, (1), Det. E. Vergara, 2019 [CTNI 3088]. Tolima: Cajamarca, 2017, B. Monje, captura manual, en cultivo de ***Arracacia xanthorrhiza*** (Apiaceae)-arracacha, (1), Det. G. Amat, 2017 [CTNI 2519]. ESTADOS UNIDOS: Missouri, St. Louis, 9.vi.1904, W.V. Warner, (1), Det. M.A. Morón. **Idem:** Michigan, Mendon, S. A, J.P. Singleton, (1), Det. M.A. Morón [CTNI 1182]. CANADÁ: Nicholasville, 8.vi.1990, L. Dennis; J. Cullihall, at light, (4), Det. J.C. Neita, 2019 [CTNI 3457].

***Plectris pavid* (Burmeister, 1855)**

COLOMBIA: Valle del Cauca: Palmira, x.1971, R. Cárdenas, captura lámpara, (2), Det. R.D. Gordon, 1972. Cundinamarca: Santandercito, 8.xi.1972, F. Mosquera, en ***Rosa*** sp. (Rosaceae)-rosa, (9), Det. R.D. Gordon, 1972 [CTNI 1240]. Antioquia: Rionegro, 11.xi.1997, L.F. Vallejo, (3), Det. L.F. Vallejo, 1997 [CTNI 1405]. Cundinamarca: San Antonio Del Tequendama, Cgto. Santandercito, 8.xi.1972, F. Mosquera, en ***Rosa*** sp. (Rosaceae)-rosa silvestre, (1), Det. E. Vergara, 2019 [CTNI 3090]. **Idem:** Anolaima, 19.x.1979, I. Zenner, captura Atraídos por la luz, (8), Det. E. Vergara, 2019. **Idem:** Anolaima, 12.x.1979, N. Ruíz, captura Atraídos por la luz, (8), Det. E. Vergara, 2019. **Idem:** Anolaima, 11.x.1979, N. Ruíz, captura Atraídos por la luz, (1), Det. E. Vergara, 2019 [CTNI 3089].



Figura 95. *Plectris pavid* (Burmeister, 1855) [CTNI 3089].

***Plectris* sp.**

COLOMBIA: Valle del Cauca: Palmira, xi.1942, B. Losada, (1), Det. M.A. Morón [CTNI 1207]. Meta: Villavicencio, Rio Oeoa, v.1945, L. Richter, (29), Det. M.A. Morón [CTNI 1208]. **Idem:** Fusagasugá, xi.1939, L.M. Murillo, (1), Det. M.A. Morón, 1994. **Idem:** La Vega, 6.x.1941, D. Arango, (6), Det. M.A. Morón, 1995 [CTNI 1209]. Nariño: San Juan de Pasto, 19.x.19620, M. Revelo, edificio, (42), Det. M.A. Morón, 1994 [CTNI 1210]. Cundinamarca: Anolaima, X.1987, I. Zenner, captura trampa de luz, (19), Det. R.D. Gordon, ii-1988 [CTNI 1224]. Tolima: Armero, x.1936, L.M. Murillo, (1), Det. R.D. Gordon. Caldas: Palestina, 28.vii.1941, R. Jaramillo, (1), Det. R.D. Gordon. Santander: Vélez, 1.vi.1941, R. Jaramillo, (1), Det. R.D. Gordon [CTNI 1225]. Valle del Cauca: Palmira, 13.ii.1973, J. Raigosa, captura trampa de luz, (2), Det. R.D. Gordon [CTNI 1226]. Tolima: Armero, vi.1939, V. Velasco; B. Losada, (1), Det. E. Vergara, 2017. Antioquia: Bello, 27.iv.1962, C. Ríos, captura trampa de luz, (3), Det. E. Vergara, 2017. Tolima: Espinal, 18.ii.1986, E. Amaya, en ***Tectona grandis*** (Lamiaceae)-teca, (8), Det. E. Vergara, 2017. Valle del Cauca: Palmira, x.1945, B. Losada, (3), Det. E. Vergara, 2017. **Idem:** Palmira, xi.1942, B. Losada, (1), Det. E. Vergara, 2017 [CTNI 1237]. **Idem:** Cartago, 19.vii.1940, R. Jaramillo, (1), Det. E. Vergara, 2017. Santander: Bucaramanga, v.1942, A. Upegui, (1), Det. E. Vergara, 2017. Caldas: Manizales, v.1941, R. Jaramillo, (1), Det. E. Vergara, 2017. Boyacá, Muzo, Qlsabi, iii.1942, E. Osorno, (4), Det. E. Vergara, 2017. Valle del Cauca: Palmira, 18.x.1942, F.J. Otoya, (1), Det. E. Vergara, 2017. Caldas: Palestina, 28.xii.1941, R. Jaramillo, (2), Det. E. Vergara, 2017 [CTNI 1238]. Tolima: Cajamarca, 2017, B. Monje, captura manual, en cultivo de ***Arracacia xanthorrhiza*** (Apiaceae)-arracacha, (2), Det. G. Amat, 2017 [CTNI 2520]. Casanare: Agua azul, Vda. San Miguel de Farallones, x.1997, C. Ramírez, (1), Det. J.C. Neita, 2021 [CTNI 1393].

***Serica japonica* (Motschulsky, 1857)**

JAPÓN: Tokyo, 1.vi.1967, H. Nakamura, (1), Det. M.A. Morón [CTNI 1190].

***Serica similis* Lewis, 1895**

BÉLGICA: Namur, Gembloux, 23.vii.1962, (1), Det. ♂, Det. M.A. Morón, 1994 [CTNI 1191].

Subfamilia: Rutelinae MacLeay, 1819***Anomala basalis* (Guérin-Ménéville, 1847)**

COLOMBIA: Santander: Bucaramanga, v.1941, A. Upegui, (2), Det. M.A. Morón, 1994 [CTNI 1110]. Tolima: Cajamarca, 2017, B. Monje, captura manual, en cultivo de ***Arracacia xanthorrhiza*** (Apiaceae)-arracacha, (1), Det. J.C. Neita, 2018 [CTNI 2529].

***Anomala caucana* Ohaus, 1897**

COLOMBIA: Tolima: Cajamarca, 2017, B. Monje, captura manual, en cultivo de ***Arracacia xanthorrhiza*** (Apiaceae)-arracacha, (1), Det. G. Amat, 2017 [CTNI 2521].

***Anomala cincta* (Say, 1835)**

COLOMBIA: Cundinamarca: Anolaima, v.1988, I. Zenner, captura trampa de luz, (4), Det. M.A. Morón, 1994. Antioquia: Medellín, xi.1946, B. Losada, (1), Det. M.A. Morón, 1994. Valle del Cauca: Santiago de Cali, i.1941, B. Losada, (1), Det. M.A. Morón, 1994 [CTNI 1117]. Cundinamarca: Anolaima, v.1988, I. Zenner, captura trampa de luz, (15), Det. M.A. Morón, 1994. **Idem:** El Peñón, 1.viii.1941, R. Jaramillo, (1), Det. M.A. Morón, 1994. Caldas: Manizales, v.1941, R. Jaramillo, (1), Det. M.A. Morón, 1994. Cundinamarca: Fusagasugá, xi.1935, L.M. Murillo, (3), Det. M.A. Morón, 1994. Caldas: Palestina, i.1945, R. Jaramillo, (4), Det. M.A. Morón, 1994. Caldas: Palestina, 28.xiii.1941, R. Jaramillo, (4), Det. M.A. Morón, 1994. Valle del Cauca: Palmira, 13.ii.1973, J. Raigosa, captura trampa de luz, (2), Det. M.A. Morón, 1994 [CTNI 1118]. Antioquia: Rionegro, 17.ii.2000, C. Espinel, captura trampa de luz, (2), Det. L.C. Pardo [CTNI 1119]. Cauca: Santander de Quilichao, Vda. San Antonio, 3.viii.1993, A. Alarcón, (3), ♀, Det. L.C. Pardo, xi-1995 [CTNI 1120]. Antioquia: Rionegro, 11.xi.1997, L.F. Vallejo, (1), Det. L.F. Vallejo, 1997 [CTNI 2072].

***Anomala corruscans* (Chevrolat, 1841)**

JAPÓN: Tokyo, 2.vi.1967, H. Nakamura, (1), Det. M.A. Morón, 1994 [CTNI 1082].

***Anomala inconstans* (Burmeister, 1844)**

COLOMBIA: Cauca, Santander de Quilichao, Vda. San Antonio, 2.xi.1993, A. Alarcón, (2), ♀, Det. L.C. Pardo, xi-1995 [CTNI 1079]. Valle del Cauca: Palmira, Cgto. Potrerillo, La Victoria, 18.x.1942, C. Otoya, en ***Phaseolus vulgaris*** (Fabaceae)-fríjol, (60), Det. M.A. Morón, 1994 [CTNI 1080]. Nariño: Buesaco, 15.xi.1960, G. Bravo, en ***Phaseolus vulgaris*** (Fabaceae)-fríjol, (5), Det. M.A. Morón, 1994. **Idem:**

El Tambo, 10.xi.1961, G. Bravo, edificio, (3), Det. M.A. Morón, 1994. **Idem:** Funes, 27.x.1968, G. Bravo, en *Phaseolus vulgaris* (Fabaceae)-fríjol, (8), Det. M.A. Morón, 1994. Valle del Cauca: Palmira, x.1943, B. Losada, (3), Det. M.A. Morón, 1994. **Idem:** Palmira, 12.ii.1973, J. Raigosa, captura trampa de luz, (2), Det. M.A. Morón, 1994. Cundinamarca: La Palma, 9.xi.1940, C. Vargas, (1), Det. M.A. Morón, 1994. Nariño: San Juan de Pasto, 11.x.1968, R. Jurado, en *Phaseolus vulgaris* (Fabaceae)-fríjol, (1), Det. M.A. Morón, 1994 [CTNI 1081]. Cundinamarca: La Vega, 6.x.1941, D. Arango, (10), Det. M.A. Morón, 1994 [CTNI 1081]. **Idem:** La Vega, 6.x.1941, D. Arango, (1), Det. J.C. Neita, 2016 [CTNI 1402]. Tolima: Cajamarca, 2017, B. Monje, captura manual, en cultivo de *Arracacia xanthorrhiza* (Apiaceae)-arracacha, (1), Det. G. Amat, 2017 [CTNI 2524]. Valle del Cauca: Palmira, La Victoria, 18.x.1942, C. Otoyá, en *Phaseolus* sp. (Fabaceae)-fríjol, (1), Det. E. Vergara, 2019 [CTNI 3111].



Figura 96. *Anomala inconstans* (Burmeister, 1844) [CTNI 1081].

***Anomala medellina* Ohaus, 1897**

COLOMBIA: Antioquia: Rionegro, 25-iii-1923, J. Acevedo, en *Rosa* sp. (Rosaceae)-rosa, (1), Det. R.D. Gordon, 23-vii-1970 [CTNI 3719].

***Anomala rufocuprea* Motschulsky, 1860**

JAPÓN: Tokyo, 5.ix.1952, H. Nakamura, (1), Det. M.A. Morón, 1994 [CTNI 1089].

***Anomala splendida* Ménériès, 1832**

COLOMBIA: Valle del Cauca: Cartago, 19.viii.1941, R. Jaramillo, (1), Det. M.A. Morón, 1994. Cundinamarca: Bogotá, La Picota, 5.viii.1940, F.J. Otoyá, (1), Det. M.A. Morón, 1994. **Idem:** San Francisco, v.1959, G. Rodríguez, en *Hordeum vulgare* (Poaceae)-cebada, (1), Det. M.A. Morón, 1994 [CTNI 1115].

***Anomala* sp.**

COLOMBIA: Norte de Santander: Ábrego, 16.ii.1941, F.J. Otoyá, (1), Det. M.A. Morón, 1994. Cundinamarca: Bogotá, 21.v.1971, O. Mesa, (1), Det. M.A. Morón, 1994. Santander: Bucaramanga, v.1941, A. Upegui, (12), Det. M.A. Morón, 1994. Cundinamarca: El Colegio, 19.i.1942, A. Dugand, (1), Det. M.A. Morón, 1994. Magdalena: Plato, La Gloria, 28.i.1941, A. Dugand, (1), Det. M.A. Morón, 1994. Tolima: Espinal, 24.v.1960, M. Revelo, captura trampa de luz, (2), Det. M.A. Morón, 1994. Boyacá: Muzo, La Quincha, ii.1942, E. Osorno, (1), Det. M.A. Morón, 1994. Meta: Villavicencio, Rio Oeoa, v.1945, L. Richter, (30), Det. M.A. Morón, 1994. Antioquia: Puerto Berrío, 28.i.1941, A. Dugand, (1), Det. M.A. Morón, 1994. Risaralda: Pereira, 18.vii.1941, R. Jaramillo, (1), Det. M.A. Morón, 1994 [CTNI 1112]. Caldas: Palestina, Vda. La Plata, i.1945, R. Jaramillo, (3), Det. M.A. Morón, 1994. **Idem:** Palestina, 28.xii.1941, R. Jaramillo, (40), Det. M.A. Morón, 1994 [CTNI 1113]. **Idem:** Palestina, 28.xii.1941, R. Jaramillo, (14), Det. M.A. Morón, 1994 [CTNI 1114]. Nariño: Chachagüí, 10.xi.1961, G. Bravo, edificio, (9), Det. M.A. Morón, 1994. **Idem:** Funes, 27.x.1968, G. Bravo, en *Phaseolus vulgaris* (Fabaceae)-fríjol, (1), Det. M.A. Morón, 1994 [CTNI 1116]. Santander: Landázuri, 18.xii.1944, L. Richter, (27), Det. M.A. Morón, 1994 [CTNI 1121]. **Idem:** Landázuri, 18.xii.1944, L. Richter, (4), M.A. Morón, 1994 [CTNI 1122]. Tolima: San Antonio, Vda. Barroblanco, Arracacha, 5.x.1959, L.M. Murillo, (1), Det. M.A. Morón, 1994. Santander: Bucaramanga, v.1941, A. Upegui, (1), Det. M.A. Morón, 1994. Boyacá: Muzo, La Quincha, ii.1942, E. Osorno, (2), Det. M.A. Morón, 1994 [CTNI 1123]. **Idem:**

Villa de Leyva, 25.x.1975, R. Vergara, en pétalos *Rosa* sp. (Rosaceae)-rosa blanca, (3), Det. M.A. Morón, 1994 [CTNI 1134]. Cundinamarca: La Vega, 10.iii.1997, H. Restrepo, (2), Det. J.C. Neita, 2016 [CTNI 1391]. **Idem:** Anolaima, iv.1988, I. Zenner, captura trampa de luz, (7), Det. E. Vergara, 2018. **Idem:** Pacho, km 38 Carretera a Pacho, 10.iii.1982, I. Zenner, en (verbenaceae)-espino, *Duranta mutisii* (Verbenaceae)-espino, (2), Det. E. Vergara, 2019 [CTNI 2062]. Antioquia: Rionegro, 16.ii.2000, C. Espinel, captura trampa de luz, (2), Det. L.C. Pardo, 2009 [CTNI 2063]. Vaupés: Comunidad de Villa Fátima, iv.2002, W. Yara, (1), Det. E. Vergara, 2019 [CTNI 2068]. **Idem:** Comunidad de Villa Fátima, iv.2002, W. Yara, (2), Det. E. Vergara, 2018 [CTNI 2069].

***Anomala undulata* (Melsheimer, 1845)**

COLOMBIA: Nariño: Chachagüí, 10.xi.1961, G. Bravo, edificio, (2), Det. M.A. Morón, 1994. Caldas: Palestina, 28.xii.1941, R. Jaramillo, (80), Det. M.A. Morón, 1994. **Idem:** Palestina, Vda. La Plata, i.1945, R. Jaramillo, (20), Det. M.A. Morón, 1994. Valle del Cauca: Palmira, 13.ii.1973, J. Raigosa, captura trampa de luz, (2), Det. M.A. Morón,

1994. **Idem:** Palmira, v.1944, B. Losada, (1), Det. M.A. Morón, 1994. **Idem:** Palmira, ix.1945, B. Losada, (1), Det. M.A. Morón, 1994. **Idem:** Palmira, x.1945, G. Ramos; B. Losada, (2), Det. M.A. Morón, 1994. **Idem:** Palmira, iii.1945, B. Losada, (1), Det. M.A. Morón, 1994. Antioquia: Rionegro, 17.ii.2000, C. Espinel, captura trampa de luz, (1), Det. M.A. Morón, 1994 [CTNI 1109]. **Idem:** La Ceja, 11.xi.1997, L.F. Vallejo, (1) [CTNI 2073].

***Bolax castaneicollis* Burmeister, 1844**

COLOMBIA: Santander: Bucaramanga, v.1941, A. Upegui, (7), Det. M.A. Morón, 1994 [CTNI 1144].

***Bolax* sp.**

COLOMBIA: Santander: Rionegro, vi.1935, L.M. Murillo, (3), Det. M.A. Morón [CTNI 1145]. Cesar: La Jagua de Ibirico, Vda. El Zumbador, 10.iii.1996, H. Restrepo, (1), Det. J.C. Neita, 2016 [CTNI 1394]. **Idem:** La Paz, Cgto. San José de Oriente, Fca. Donde nace el sol, 28.iv.1992, J. Jeneco, en *Musa* × *paradisica* (Musaceae)-plátano, (5), Det. E. Vergara, 2017 [CTNI 2032].



Figura 97. *Bolax castaneicollis* Burmeister, 1844 [CTNI 1144].

***Callistethus* sp.**

COLOMBIA: Valle del Cauca: Buenaventura, Cgto. Calima bajo, 6.x.2018, M. Porcel, captura manual, en árbol de ***Theobroma cacao*** (Malvaceae)-cacao. Det. (1), Det. J.C. Neita, 2018 [CTNI 3047].

***Calomacraspis splendens* (Burmeister, 1844)**

MÉXICO: Oaxaca, Oaxaca de Juárez, ix.1923, E.G. Smyth, (2), Det. M.A. Morón, 1994 [CTNI 1075].

***Chrysinia chaltothea* (Bates, 1888)**

COSTA RICA: 28.v.1930, F. Nevermann, (1), ♀, Det. M.A. Morón, 1994 [CTNI 1093].



Figura 98. *Callistethus* sp. [CTNI 3047].

***Chrysophora chrysochlora* (Latreille, 1811)**

COLOMBIA: Cesar: Aguachica, 30.x.1983, M. Benavides, en raíz y hojas de ***Zea mays*** (Poaceae)-maíz, (4), Det. M.A. Morón, 1994 [CTNI 1094]. Cundinamarca: Tocaima, Vda. Pubenza, 15.xii.1940, A. Belalcázar, (1), Det. M.A. Morón, 1998. **Idem:** Tocaima, 15.vi.1968, A. Cárdenas, (1), Det. M.A. Morón, 1996. Antioquia: Mutatá, xii.1984, A. Mila, en ***Senna reticulata*** (Fabaceae)-dorancé, (7), Det. M.A. Morón, 1995 [CTNI 1094]. Tolima: Honda, 5.x.1968, I.H. Jiménez, (1), Det. R.D. Gordon, 1984. Cundinamarca: Sylvania, 16.vi.1968, A. Cuervo, arbusto, (1), Det. R.D. Gordon, 1984. **Idem:** Tocaima, 20.v.1968, G. Sánchez, (1), Det. M.A. Morón, 1997 [CTNI 1095].



Figura 99. *Chrysophora chrysochlora* (Latreille, 1811) [CTNI 1095].

Exomala orientalis (Waterhouse, 1875)

JAPÓN: Saitama, Saitama, 3.vii.1953, H. Nakamura, (1), Det. H. Nakamura [CTNI 1088]. ESTADOS UNIDOS: New York, 24.viii.1934, E. Dye, (1), Det. M.A. Morón, 1994. **Idem:** New York, S. A, (1), Det. M.A. Morón, 1944 [CTNI 1084].

***Geniates* sp.**

COLOMBIA: Meta: Villavicencio, Río Oeoa, v.1945, L. Richter, (1), Det. M.A. Morón [CTNI 1160].



Figura 100. *Geniates* sp.
[CTNI 1160].

Hylamorpha elegans (Burmeister, 1844)

CHILE: Angol, 21.xii.1924, (1), Det. M.A. Morón, 1994 [CTNI 1146].

***Lagochile* sp.**

COLOMBIA: Meta: Villavicencio, 1945, L. Richter, (1), Det. M.A. Morón, 1944 [CTNI 1077].

Lasiocala lucens Ohaus, 1908

COLOMBIA: Cundinamarca: Bogotá, Monserrate, 1945, E. Osorno, (2), Det. J.C. Neita, 2016. **Idem:** Mosquera, 14.iii.1966, M. Revelo, matorral, (1), Det. J.C. Neita, 2016 [CTNI 1078].



Figura 101. *Lasiocala lucens* Ohaus, 1908
[CTNI 1078].

***Leucopelaea albecens* Bates, 1891**

COLOMBIA: Nariño: San Juan de Pasto, x.1986, N. Ruíz, captura trampa de luz, (7), Det. M.A. Morón, 1994. **Idem:** San Juan de Pasto, 9.xi.1955, R.F. Ruppel, edificio, (4), Det. M.A. Morón, 1994. **Idem:** San Juan de Pasto, 5.xi.1958, A. Unigarro, edificio, (1), Det. M.A. Morón, 1994 [CTNI 1147].

***Leucothyreus femoratus* Burmeister, 1844**

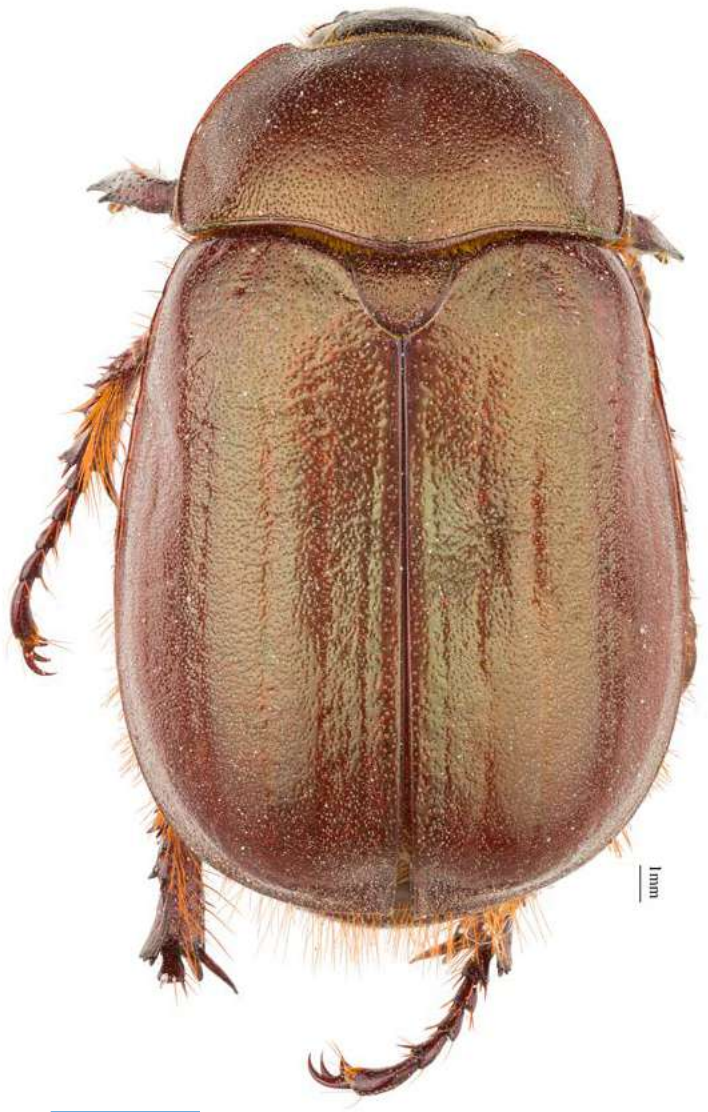
COLOMBIA: Cundinamarca: Anolaima, x.1987, I. Zenner, captura trampa de luz, (15), Det. M.A. Morón, 1994. Santander: Bucaramanga, v.1941, A. Upegui, (1), Det. M.A. Morón, 1994. **Idem:** Carare, vii.1945, L. Richter, (6), Det. M.A. Morón, 1994. Valle del Cauca: Palmira, vi.1943, B. Losada, (1), Det. M.A. Morón, 1994. **Idem:** Palmira, 39.viii.1958, M. Benavides, en caña de azúcar, ***Saccharum officinarum*** (Poaceae)-caña de azúcar, (1), Det. M.A. Morón, 1994 [CTNI 1148]. Meta: Granada, x.1997, H.

Restrepo, (2), Det. E. Vergara, 2018. Tolima: Ortega, Vda. Samaría, iv.1999, W. Yara, (1), Det. E. Vergara, 2018. Cundinamarca: Anolaima, 19.x.1979, I. Zenner, atraído por la luz, (1), Det. E. Vergara, 2019 [CTNI 2065].

***Leucothyreus* sp.**

COLOMBIA: Tolima: Espinal, km 19 vía Chicoral C.I. Nataima, vi.1970, E. Lagos, (2), Det. M.A. Morón, 1994. **Idem:** Espinal, 21.i.1986, E. Amaya, en ***Tectona grandis*** (Lamiaceae)-teca, (4), Det. M.A. Morón, 1994. Santander: San Vicente de Chucurí, vi.35, L.M. Murillo, (1), Det. M.A. Morón, 1994 [CTNI 1149]. Cundinamarca: Anolaima, x.1987, I. Zenner, captura trampa de luz, (1), Det. M.A. Morón, 1994. Valle del Cauca: Santiago de Cali, Cgto. Pance, 21.iv.1989, A. Montaña, en ***Dypsis lutescens*** (Arecaceae)-palma areca, (7), Det. M.A. Morón, 1994 [CTNI 1150]. Meta: Villavicencio, 4.iv.1975, J.A. Jiménez, en plántulas de ***Oryza sativa*** (Poaceae)-arroz, (4), Det. M.A. Morón, 1994 [CTNI 1151]. Santander:



Figura 102. *Leucopelaea albecens* Bates, 1891 [CTNI 1147].



Figura 103. *Leucothyreus femoratus* Burmeister, 1844 [CTNI 1148].

Bucaramanga, v.1941, A. Upegui, (1), Det. M.A. Morón, 1994 [CTNI 1152]. **Idem**: Puerto Wilches, 29.x.1976, O.D. Jiménez, en hojas de *Elaeis guineensis* (Arecaceae)-palma africana, (5), Det. M.A. Morón, 1994 [CTNI 1153]. Cesar: Agustín Codazzi, 30.iii.1987, A. Fragozo, captura trampa de luz, (9), Det. M.A. Morón, 1994 [CTNI 1154]. Tolima: Cunday, Vda. Valencia, 8.i.1993, J. Villanueva, (1), Det. M.A. Morón [CTNI 1156]. Amazonas: Río Loretoyacu, 20.iii.1946, L. Richter, (1), Det. M.A. Morón. Meta: Villavicencio, Río Oeoa, v.1945, L. Richter, (1), Det. M.A. Morón [CTNI 1157]. Santander: Bucaramanga, v.1945, A. Upegui, (1), Det. M.A. Morón. Valle del Cauca: Santiago de Cali, v.1943, B. Losada, (1), Det. M.A. Morón [CTNI 1158]. **Idem**: Palmira, 20-x-1965, J. Mullet, captura trampa de luz, (1), Det. E. Vergara, 2019 [CTNI 3720]. Tolima: Espinal, Km 19 vía Chicoral C.I. Nataima, 9-vi-1970, R. Lagos (1), Det. R.D. Gordon, 1970 [CTNI 3716]. PARAGUAY: Asunción, Nanawa (Puerto Elsa), Det. Río Paraguay, 6.iv.1941, B. Podtiaguin, (2), Det. M.A. Morón, 1994 [CTNI 1155].

***Lobogeniates* sp.**

COLOMBIA: Cundinamarca: Fusagasugá, xi.1939, L.M. Murillo, (1), Det. M.A. Morón [CTNI 1159].

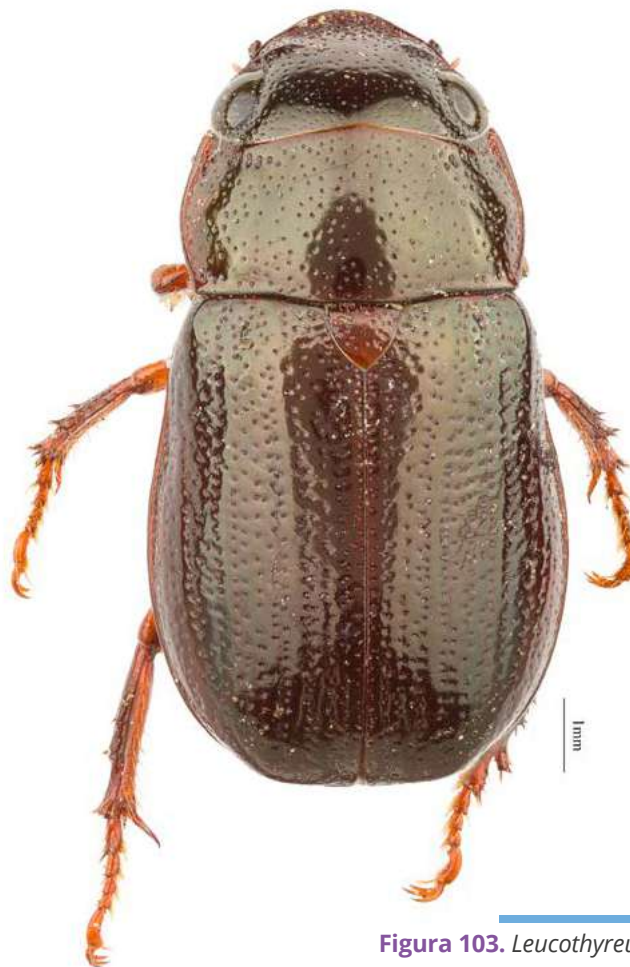
***Macraspis catomelaena* (Dohrn, 1885)**

COLOMBIA: Santander: Landázuri, v.1930, L. Richter, (1), Det. M.A. Morón, 1994 [CTNI 1072].

***Macraspis fernandenzi* Neita, 2011**

COLOMBIA: Meta: Villavicencio, 24.ii.1941, L. Richter, (1), Det. J.C. Neita, 2016 [CTNI 1073].

***Macraspis festiva* subsp. *pantochloris* (Blanchard, 1851)**

COLOMBIA: Meta: Villavicencio, iv.1945, L. Richter, (1), Det. M.A. Morón, 1994 [CTNI 1070].



Figura 104. *Lobogeniates* sp.
[CTNI 1159].

Macraspis lucida (Olivier, 1789)

COLOMBIA: Meta: Granada, Ins. Pol. Puerto Caldas: 30.iv.1996, H. Restrepo, (1), Det. E. Vergara, 2018. **Idem**: Puerto Caldas, 7.v.1968, L. Posada, en flor de *Psidium* sp. (Myrtaceae)-guayabo, (1), Det. E. Vergara, 2018 [CTNI 2064]. Santander: Bucaramanga, v.1941, A. Upegui, (2), Det. J.C. Neita, 2016.

Idem: Bucaramanga, v.1941, A. Upegui, (5), Det. J.C. Neita, 2016. Antioquia: Bello, 14.iv.1971, G. Sánchez, edificio, (1), Det. J.C. Neita, 2016. Cundinamarca: El Peñón, 31.vii.1941, R. Jaramillo, (1), Det. J.C. Neita, 2016. Santander: Landázuri, 20.vii.1941, L. Richter, (1), Det. J.C. Neita, 2016. Valle del Cauca: Palmira, v.1943, B. Losada, (2), Det. J.C. Neita, 2016. **Idem**: Palmira, xi.1945, B. Losada, (1), Det. J.C. Neita, 2016. **Idem**: Palmira, 26.vi.1971, R. Cárdenas, en flores de *Mangifera indica* (Anacardiaceae)-mango, (3), Det. J.C. Neita, 2016. Boyacá: Muzo, iii.1942, E. Osorno, (1), Det. J.C. Neita, 2016. Meta: Villavicencio, 27.vii.1948, J. Carrero, (1), Det. J.C. Neita, 2016. Córdoba: Montería, 3.x.1965, Carmona, maleza, (1), Det. J.C. Neita, 2016. Antioquia: Medellín, 20.iv.1969, F. Mosquera, (1), Det. J.C. Neita, 2016 [CTNI 1068]. Amazonas: Río Loretoyacu, 20.iii.1946, L. Richter, (1), Det. M.A. Morón, 1994 [CTNI 1071].

Macraspis melanaria (Blanchard, 1850)

COLOMBIA: Amazonas: Río Loretoyacu, 20.iii.1946, L. Richter, (1), Det. M.A. Morón, 1994. Meta: Granada, Ins. Pol. Puerto Caldas, 7.v.1968, L. Posada, en flores de *Psidium* sp. (Myrtaceae)-guayabo, (1), Det. M.A. Morón, 1994.: **Idem**: Villavicencio, 22.v.1973, J. Jiménez, flores de sterculocia masticorba, (5), Det. M.A. Morón, 1994. Santander: Rionegro, viii.1935, L.M. Murillo, (1), Det. M.A. Morón, 1994 [CTNI 1069].

Minidorysthetus marqueti Soula, 2002

COLOMBIA: Santander: Carare, vii.1945, L. Richter, (1), Det. J.C. Neita, 2016 [CTNI 1074].

Moroniella nitidula (Blanchard, 1851)

ESTADOS UNIDOS: El Pisote, 9.xi.1933, C.H. Ballou, (2), Det. M.A. Morón, 1994 [CTNI 1083].



Figura 105. *Macraspis lucida* (Olivier, 1789) [CTNI 2064].

***Pelidnota notata* Blanchard, 1850**

COLOMBIA: Boyacá: Muzo, La Quincha, ii.1942, E. Osorno, (1), Det. M.A. Morón, 1994 [CTNI 1097].

***Pelidnota polita* (Latreille, 1812)**

COLOMBIA: Atlántico: Barranquilla, xii.1935, A. Dugand, (1), Det. J.C. Neita, 2016 [CTNI 1099]. **Idem:** Barranquilla, 12.i.1961, A. Riera, most kenaf, (1), Det. J.C. Neita, 2016. Cesar: Gamarra, 7.iv.1941, F.J. Otoya, (1), Det. J.C. Neita, 2016 [CTNI 1100]. Valle del Cauca: Río Anchicayá, 26.vix.1946, B. Losada, (1), Det. J.C. Neita, 2016 [CTNI 1388].

***Pelidnota prasina* Burmeister, 1844**

COLOMBIA: Cundinamarca: Anolaima, iv.1988, I. Zenner, captura trampa de luz, (1), Det. M.A. Morón, 1994. Valle del Cauca: Guadalajara de Buga, 5.xi.1968, F. García, captura trampa de luz, (1), Det. M.A. Morón, 1994. Santander:

Bucaramanga, v.1941, A. Upegui, (9), Det. M.A. Morón, 1994. Cundinamarca: Bogotá, 1945, L. Richter, (1), Det. M.A. Morón, 1994. **Idem:** Bogotá, 4.v.1965, D. Cuellar; W. Pérez, (1), Det. M.A. Morón, 1994. Caldas: Manizales, v.1941, R. Jaramillo, (1), Det. M.A. Morón, 1994. **Idem:** Palestina, Vda. La Plata, i.1945, R. Jaramillo, (2), Det. M.A. Morón, 1994. Valle del Cauca: Palmira, 1943, B. Losada, (2), Det. M.A. Morón, 1994. **Idem:** Palmira, iii.1944, B. Losada, (1), Det. M.A. Morón, 1994. **Idem:** Palmira, iii.1945, B. Losada, (1), Det. M.A. Morón, 1994. **Idem:** Palmira, x.1945, B. Losada, (1), Det. M.A. Morón, 1994. Cundinamarca: La Vega, 6.x.1949, C. Marín, (1), Det. M.A. Morón, 1994. Meta: Villavicencio, Río Oeoa, iv.1945, L. Richter, (8), Det. M.A. Morón, 1994. **Idem:** Villavicencio, 11.xii.1941, L. Richter, (1), Det. M.A. Morón, 1994. Santander: Rionegro, 30.vii.1935, L.M. Murillo, (1), Det. M.A. Morón, 1994. Cundinamarca: Sasaima, 15.ii.1942, F. Lehmann, (1), Det. M.A. Morón, 1994. Antioquia: Medellín, S. A, F.L. Gallego, (2), Det. M.A. Morón, 1994. Santander: San Vicente de Chucurí, S. A, E. Osorno, (2), Det. M.A. Morón, 1994 [CTNI 1096]. Huila: Gigante, 22.iv.1974, O. Rangel, (1), Det. J.C. Neita, 2016. Meta: Fuente de Oro, Ins. Pol. Puerto Limón, 23.ii.1983, C., (1), Det. J.C. Neita, 2016. Huila: San Agustín, Vda. La Muralla, 28.xii.1972, M.A. Mazorra, (1), Det. J.C. Neita, 2016 [CTNI 1386]. COSTA RICA: vi.1936, C. Fernández; F. Nevermann, (1), Det. J.C. Neita [CTNI 1098].



Figura 106. *Pelidnota prasina* Burmeister, 1844 [CTNI 1096].

Pelidnota punctata (Linnaeus, 1758)

ESTADOS UNIDOS: New Jersey, Riverton, 12.viii.1920, C.V. Lesister, (1), Det. M.A. Morón, 1994. **Idem**: Massachusetts, Wilmington, 1.vii.1910, captura Atraído por luz, laboratorio, (1), Det. M.A. Morón, 1994 [CTNI 1101].

Pelidnota sumptuosa (Vigors, 1825)

COLOMBIA: Vaupés: Confluencia en el río Pjeju y Macaya, vi.1943, R. Shultes, (1), Det. M.A. Morón, 1994 [CTNI 1102].

***Pelidnota* sp.**

COLOMBIA: Cundinamarca: Anolaima, iv.1988, I. Zenner, captura trampa de luz, (1), Det. E. Vergara, 2019 [CTNI 3134]. Vaupés: Comunidad de Villa Fátima, iv-2002, W. Yara, (1), Det. W. Yara [CTNI 3709].



Figura 107. *Platycycolia valida* (Burmeister, 1844) [CTNI 1142].

Phalangogonia sperata Sharp, 1877

ESTADOS UNIDOS: Colorado, Barro, 5.ii.1937, S.W. Frost, (1), Det. M.A. Morón, 1994 [CTNI 1125].

Platycycolia nigrosternalis Ohaus, 1904

COLOMBIA: Cauca: Timbío, v.1942, J. Aorrero, (1), Det. M.A. Morón, 1994 [CTNI 1139].

Platycycolia puncticollis Ohaus, 1904

COLOMBIA: Boyacá: Soatá, viii.1958, L. Richter, (1), Det. J.C. Neita, 2016 [CTNI 1387].

Platycycolia valida (Burmeister, 1844)

COLOMBIA: Tolima: Cajamarca, 2017, B. Monje, captura manual, en cultivo de ***Arracacia xanthorrhiza*** (Apiaceae)-arracacha, (1), Det. G. Amat, 2017 [CTNI 2518]. Antioquia: Bello, 12.v.1961, C. Ríos, en caña de azúcar, ***Saccharum officinarum*** (Poaceae)-caña de azúcar, (1), Det. M.A. Morón, 1994. Huila: Guadalupe, 21.iii.1971, M. Amaya, en ***Inga vera*** subsp. ***spuria*** (Fabaceae)-guamo, (9), Det. M.A. Morón, 1994. Cundinamarca: El Peñón, 31.vi.1941, R. Jaramillo, (1), Det. M.A. Morón, 1994. **Idem**: El Peñón, 7.ix.1973, J.T. Zarate, en plátano y yuca, ***Musa*** sp. (Musaceae)-plátano; ***Manihot esculenta*** (Euphorbiaceae)-yuca, (1), Det. M.A. Morón, 1994. Cauca: Paez, 7.ii.1984, E. Cuellar, en hojas de ***Persea americana*** (Lauraceae)-aguacate, (4), Det. M.A. Morón, 1994. Cundinamarca: Bogotá, La Picota, 1958, E. Osorno, (1), Det. M.A. Morón, 1994. Valle del Cauca: Palmira, i.1942, B. Losada, (2), Det. M.A. Morón, 1994. **Idem**: Palmira, i.1943, B. Losada, (1), Det. M.A. Morón, 1994. Cundinamarca: Pacho, 26.ix.1940, F.J. Otoy, (3), Det. M.A. Morón, 1994. **Idem**: Pacho, 2.ix.1972, G. Sánchez, maleza, (2), Det. M.A. Morón, 1994. **Idem**: Topaipí, 24.xi.1941, J. Aorrero, (5), Det. M.A. Morón, 1994. **Idem**: Vergara, Vda. Chorrera, 25.ix.1945, (1), Det. M.A. Morón, 1994. Caldas: Villa María, v.1944, B. Losada, (1), Det. M.A. Morón, 1994 [CTNI 1142]. Huila: Guadalupe, 7.v.1971, M. Benavides, (1), Det. Cenicafe, 2018. **Idem**: Guadalupe, 7.v.1971, M. Benavides, (1), Det. Cenicafe, 2018 [CTNI 2090].

***Platycycolia* sp.**

COLOMBIA: Cundinamarca: Subachoque, 6.ix.1947, R. Jaramillo, en ***Rubus*** sp. (Rosaceae)-zarzas, (1), Det. M.A. Morón, 1994 [CTNI 1140]. Caldas: Manizales, 20.vi.1940, F.J. Otoy, (2), Det. M.A. Morón, 1994 [CTNI 1141].

Popillia japonica Newman, 1838

ESTADOS UNIDOS: Virginia, 29.vii.1953, Cartwright, (1), Det. M.A. Morón. **Idem**: Pennsylvania, Lycoming, 28.vii.1940, H.B. Weiss, (1), Det. M.A. Morón. **Idem**: New York, Ithaca, 31.vii.1941, (1), Det. M.A. Morón [CTNI 1137]. JAPÓN: Tokyo, 13.vii.1961, H. Nakamura, (1), Det. H. Nakamura [CTNI 1138].

Pseudocotalpa giulianii Hardy, 1974

ESTADOS UNIDOS: Arizona, Ehrmann, 1993, Wickham, (1), Det. M.A. Morón, 1994. [CTNI 1091].

Pseudothyridium sabinellii Soula, 2002

COLOMBIA: Caldas: Manizales, v.1941, A. Jaramillo, (1), Det. J.C. Neita, 2016 [CTNI 1065]. Boyacá: Muzo, La Quincha, ii.1942, E. Osorno, (3), Det. J.C. Neita, 2016 [CTNI 1066].

**Figura 108.**

Pseudothyridium sabinellii
Soula, 2002 [CTNI 1066].

***Pseudothyridium* sp.**

COLOMBIA: Meta: Puerto López, 26.vii.1940, J. Carrero, (1), Det. J.C. Neita, 2016 [CTNI 1067].

Ptenomela columbica (Ohaus, 1908)

COLOMBIA: Santander: Carare, vii.1945, L. Richter, (1), Det. M.A. Morón, 1944. **Idem**: Landázuri, 7.v.1939, L. Richter, (1), Det. M.A. Morón, 1944 [CTNI 1076].

Rutela heraldica (Perty, 1832)

COLOMBIA: Meta: Villavicencio, 11.xii.1941, L. Richter, (1), Det. M.A. Morón, 1994 [CTNI 1106].

**Figura 109.** *Ptenomela*

columbica (Ohaus, 1908)
[CTNI 1076].

Rutela laeta (Weber, 1801)

COLOMBIA: Atlántico, Barranquilla, 12.i.1961, A. Riera, most kenaf, (1), Det. M.A. Morón, 1994. Meta: Puerto López, 26.vii.1940, J. Aorrero, (1), Det. M.A. Morón, 1994. Santander: Puerto Wilches, 7.iv.1941, F.J. Otoya, (1), Det. M.A. Morón, 1994. Meta: Villavicencio, Río Oeoa, v.1945, L. Richter, (1), Det. M.A. Morón, 1994 [CTNI 1107].

Rutela lineola (Linnaeus, 1758)

COLOMBIA: Meta: Villavicencio, 24.ii.1941, L. Richter, (2), Det. M.A. Morón, 1994 [CTNI 1103]. **Idem:** Villavicencio, 11.xii.1939, L. Richter, (2), Det. M.A. Morón, 1994 [CTNI 1104]. **Idem:** El Japón, 26.iii.1970, F. Mosquera, arbustos, (2), Det. M.A. Morón, 1994 [CTNI 1105]. PARAGUAY: Asunción, Colonia Elisa, xii.1940, B. Podtiaguin, (3), Det. E.A. Chapin, 1944 [CTNI 1104]. ESTADOS UNIDOS: New Jersey, Riverton, S. A, Fr. Guiana; Wm Schaus, (1), Det. E.A. Chapin, 1944 [CTNI 1104].



Figura 110. *Rutela laeta* (Weber, 1801) [CTNI 1107].

Rutela sanguinolenta (Waterhouse, 1874)

COLOMBIA: Santander: Landázuri, 13.xii.1938, L. Richter, (1), Det. M.A. Morón, 1994 [CTNI 1105].

***Rutela* sp.**

COLOMBIA: Amazonas: Leticia, 11.iii.1946, L. Richter, (1), Det. J.C. Neita, 2016 [CTNI 1092]. Meta: Villavicencio, Río Oeoa, iv.1945, L. Richter, (2), Det. M.A. Morón, 1994 [CTNI 1108].

Spodochlamys poultoni Shipp, 1895

COLOMBIA: Cauca: Popayán, Campamento, 1944, S. Arboleda, (4), Det. M.A. Morón, 1994 [CTNI 1143].



Figura 111. *Spodochlamys poultoni* Shipp, 1895 [CTNI 1143].

***Strigoderma marginata* (Olivier, 1789)**

COLOMBIA: Valle del Cauca: Sevilla, 17.viii.1981, B. de Gutiérrez, flores tahití, (4), Det. M.A. Morón, 1994 [CTNI 1132].

***Strigoderma sulcipennis* (Burmeister, 1844)**

COLOMBIA: Santander: Landázuri, 18.xii.1944, L. Richter, (2), Det. M.A. Morón, 1994 [CTNI 1126].

***Strigoderma* sp.**

COLOMBIA: Cundinamarca: Bogotá, 30.x.1940, J. Aorrero, (1), Det. M.A. Morón. Meta: San Juan de Arauca-campamento, 25.ix.1987, C.M.S.W, (1), Det. M.A. Morón.

Idem: Villavicencio, 9.xi.1941, R. Jaramillo, (1), Det. M.A. Morón. Nariño: Tumaco, Roca Grande, 5.iv.1951, M. Revelo, flores y playa, (1), Det. M.A. Morón [CTNI 1127].

Cauca: Caldone, 4.i.1989, F. García, en flores de ***Phaseolus vulgaris*** (Fabaceae)-frijol, (4), Det. M.A. Morón [CTNI 1128]. Meta: Villavicencio, 2.vi.1943, L. Richter, (4), Det. M.A. Morón. **Idem:** v.1944, L. Richter, (1), Det. M.A. Morón [CTNI 1129]. Norte de Santander: Ábrego, 16.iii.1941, F.J. Otoy, (1), Det. M.A. Morón. Meta: Villavicencio, 2.vi.1943, L. Richter, (23), Det. M.A. Morón [CTNI 1130]. Tolima: Armero, 1936, L.M. Murillo, (1), Det. M.A. Morón. [CTNI 1131]. Meta: Villavicencio, 2.vi.1943, L. Richter, (2), Det. M.A. Morón [CTNI 1133]. Santander: Landázuri, 18.xii.1944, L. Richter, (4), Det. M.A. Morón [CTNI 1135]. Antioquia: Rionegro, 26.ii.1958, C. Carmona, en ***Solanum tuberosum*** (Solanaceae)-papa, (1), Det. M.A. Morón [CTNI 1136]. Boyacá: Arcabuco, 11.v.1996, J.C. Mendoza, (1), Det. J.C. Neita, 2016 [CTNI 1389].



Figura 112. *Strigoderma sulcipennis* (Burmeister, 1844) [CTNI 1126].



RHIPICERIDAE Latreille, 1804

Sandalus sp.

COLOMBIA: Cundinamarca: Anolaima, iv.1988, l.
Zenner, captura trampa de luz, (2), Det. E. Vergara,
2019 [CTNI 3163].



Figura 113. *Sandalus* sp.
[CTNI 3163].



BUPRESTIDAE Leach, 1815

Subfamilia: Polycestinae Lacordaire, 1857

Acmaeodera xanthosticta Laporte & Gory, 1835

COLOMBIA: Cesar: Valledupar, 3.v.1973, R. Mejía, en cogollo de *Manihot esculenta* (Euphorbiaceae)-yuca, (19), Det. J.M. Kingsolver, 1973 [CTNI 681].



Figura 114. *Acmaeodera xanthosticta* Laporte & Gory, 1835 [CTNI 681].

Acmaeodera sp.

COLOMBIA: Tolima: Ibagué, 19.iv.1975, B., suelo, (1), Det. E. Vergara, 2019 [CTNI 3137].

Psiloptera hirtomaculata Herbst, 1901

COLOMBIA: Cesar: Valledupar, 10.viii.1967, C. Marín, en *Gossypium hirsutum* (Malvaceae)-algodón, (10), Det. CTNI. Vichada: Puerto Carreño, 4.i.1969, F. Mosquera, (1), Det. CTNI. Atlántico: Barranquilla, 10.ii.1941, O. Lince, (2), Det. CTNI [CTNI 3138].

Psiloptera sp.

COLOMBIA: Cesar: Valledupar, 9.vii.1968, L. Gómez, (1), Det. E. Vergara, 2019. *Idem*: Valledupar, 5.vii.1968, G. Bustamante, (1), Det. E. Vergara, 2019. Santander: Girón, 5.vii.1968, s.c., (1), Det. E. Vergara, 2019. Caldas: Chinchiná, 2.xi.1968, J. Hurtado, Madera, (1), Det. E. Vergara, 2019. Magdalena: La Paz, 3.iii.1968, A. Sánchez, Potrero, (1), Det. E. Vergara, 2019, [CTNI 3636].



Figura 115. *Psiloptera hirtomaculata* Herbst, 1901 [CTNI 3138].

Subfamilia: Agrilinae Laporte, 1835

Agrilus anxius Gory, 1841

ESTADOS UNIDOS: Minnesota, Itasca Park, 16.vi.1936, A.C. Hodeon, en aspen, *Populus tremula* (Salicaceae), Aspen, (2), Det. Fischer. *Idem*: New York, Buffalo, 10.v.1999, (1), Det. Fischer. *Idem*: New York, Buffalo, 27.iv.1999, (1), Det. Fischer. [CTNI 682].

Callimicra sp.

COLOMBIA: Putumayo: Puerto Asís, 10.xii.1972, R. Cárdenas, en *Manihot esculenta* (Euphorbiaceae)-yuca, (1), Det. J.M. Kingsolver [CTNI 678].

Taphrocerus sp.

COLOMBIA: Meta: Acacías, 13.iv.1973, O.D. Jiménez, en gramíneas, Poaceae, (3), Det. J.M. Kingsolver. Boyacá: Puerto Boyacá, 11.vii.1972, G. Sánchez, en *Cynodon plectostachyus* (Poaceae)-pasto estrella, (1), Det. J.M. Kingsolver. *Idem*: Puerto Boyacá, 8.v.1972, G. Sánchez, en *Cynodon plectostachyus* (Poaceae)-pasto estrella, (1), Det. J.M. Kingsolver [CTNI 685].

Subfamilia: Buprestinae Leach, 1815

Anthaxia millefolii (Fabricius, 1801)

BÉLGICA: vii.1926, R. Maybe, (1), Det. A. Simon, 1966 [CTNI 679].

Anthaxia quadripunctata (Linnaeus, 1758)

BÉLGICA: Liège, Manderfeld, 30.viii.1940, (1), Det. A. Simon, 1966 [CTNI 676].

Chrysobothris cuprifrons Fisher, 1952

COLOMBIA: Bolívar: Cartagena de Indias, 4.iii.1972, J. Mullet, en *Psidium* sp. (Myrtaceae)-guayabo, (1), Det. J.M. Kingsolver, 1972. Santander: Vélez, 19.vii.1968, R.O. Ariza, monte, (1), Det. J.M. Kingsolver, 1972 [CTNI 684].

Chrysobothris femorata (Olivier, 1790)

ESTADOS UNIDOS: Texas, Menard, 24.v.1945, M.E. Parish, (1), Det. Fisher, *Idem*: New York, Ithaca, 3.vii.1917, H. Dietrich, (1), Det. Fisher, *Idem*: California, Riverton, 7.vii.1931, E.C. Zimmerman, (1), Det. Fisher, *Idem*: Arkansas, Pike, 12.v.1938, F. Turner, en *Prunus persica* (Rosaceae)-melocotón, (1), Det. Fisher [CTNI 680].

Chrysobothris viridiimpressa Gory & Laporte, 1837

COLOMBIA: Antioquia: Medellín, 5.vii.1968, G. Bustamante, (1), Det. J.M. Kingsolver, 1972. *Idem*: Medellín, 12.vii.1966, F. Mosquera, rastrojo, (1), Det. J.M. Kingsolver, 1972. Cundinamarca: Villeta, 8.viii.1968, E. Aponte, en tallo de *Psidium* sp. (Myrtaceae)-guayabo, (1), Det. J.M. Kingsolver, 1972 [CTNI 683].

Phaenops cyanea (Fabricius, 1775)

BÉLGICA: 23.vii.1942, R. Maybe, (1), ♂, Det. A. Simon, 1962 [CTNI 677].

Phaenops fulvoguttata (Harris, 1829)

CANADÁ: Ontario, Toronto, 1993, R.J. Crew, (1), Det. Fischer. *Idem*: Ontario, Hastings, 3.vii.1996, E. Gilmour, (1), Det. Fischer. ESTADOS UNIDOS: Virginia, Mount Alto, 1.vii.1941, E.C. Zimmerman, (1), Det. Fischer [CTNI 686].



Figura 116. *Chrysobothris cuprifrons* Fisher, 1952 [CTNI 684].

Subfamilia: Chrysochroinae
Laporte, 1835

***Euchroma giganteum* (Linnaeus, 1758)**

COLOMBIA: Cesar: Agustín Codazzi, km 5 vía a Becerril, C.I. Motilonia, 10.vi.1972, D. Villegas, en tronco de ***Ceiba pentandra*** (Malvaceae)-ceiba, (2), Det. L. Montenegro, vi-2017. Quindío: Armenia, 27.v.1992, G. Franco, (1), Det. L. Montenegro, vi-2017. Antioquia: Zona del Urabá, 7.i.1971,

C. Cubillos, árbol seco, (1), Det. L. Montenegro, vi-2017. Cundinamarca: Caparrapí, Vda. El Dindal, 29.vii.1968, malezas, (1), Det. L. Montenegro, vi-2017. **Idem**: Girardot, 21.vi.1968, C. Puentes, (1), Det. L. Montenegro, vi-2017. **Idem**: Pacho, S. A, L.M. Curvo, maleza, (1), Det. L. Montenegro, vi-2017. Magdalena: Santa Marta, Cgto. Minca, 1950, Upegui, (2), Det. L. Montenegro, vi-2017. Sucre: Sincelejo, 5.viii.1968, J. Gutiérrez, (1), Det. L. Montenegro, vi-2017 [CTNI 675].



Figura 117. *Euchroma giganteum* (Linnaeus, 1758) [CTNI 675].



DRYOPIDAE Billberg, 1820

Pelonomus sp.

COLOMBIA: Tolima: Espinal, 20.iii.1986, E. Chávez, en *Tectona grandis* (Lamiaceae)-teca, (5), Det. P.J. Spangler, viii-1986 [CTNI 689].



Figura 118. *Pelonomus* sp.
[CTNI 689].



PTILODACTYLIDAE Laporte, 1836

Subfamilia: Ptilodactylinae Laporte, 1836

Ptilodactyla sp.

COLOMBIA: Meta: Acacías, 16.iii.1972, M. Caicedo, en *Coffea* sp. (Rubiaceae)-café, (17), Det. J.M. Kingsolver [CTNI 690].

Cundinamarca: Anolaima, v.1989, I. Zenner, captura trampa de luz, (15), Det. J.M. Kingsolver, vi-1989 [CTNI 691]. Nariño:

San Juan de Pasto, 31.x.1960, G. Bravo, edificio, (1), Det. I. Zenner. *Idem*: San Juan de Pasto, 25.ix.1984, C. Chaucanez, en *Lolium* sp. (Poaceae)-raigrás, (6), Det. I. Zenner. *Idem*: San Juan de Pasto, 28.i.1985, C. Chaucanez, en *Lolium* sp. (Poaceae)-raigrás, (2), Det. I. Zenner [CTNI 692].



Figura 119. *Ptilodactyla* sp.
[CTNI 960].



ARTEMATOPODIDAE Lacordaire, 1857

Subfamilia: Artematopodinae

Lacordaire, 1857

Artematopus puncticollis Champion, 1897

COLOMBIA: Tolima: Ibagué, vii.1984, G. Girón, en

Baccharis latifolia (Asteraceae)-chilca, (8), Det. J.M.

Kingsolver [CTNI 687].

***Artematopus* sp.**

COLOMBIA: Cundinamarca: Anolaima, vi.1988, I. Zenner,

en ***Solanum quitoense*** (Solanaceae)-lulo, (1), Det. J.M.

Kingsolver, xii-1988 [CTNI 688].



Figura 120. *Artematopus puncticollis* Champion, 1897 [CTNI 687].



ELATERIDAE Leach, 1815

Subfamilia: Agrypninae Candeze, 1857

Chalcolepidius gossipatus Guérin-Méneville, 1844

COLOMBIA: Cundinamarca: Pacho, 11.xi.1960, G. Parada, (1), Det. C.M.F von Hayek, 1974. Boyacá, Soatá, 15.ix.1975, R. Vergara, en pasto seco, (1), Det. C.M.F von Hayek, 1974 [CTNI 634].



Figura 121. *Chalcolepidius gossipatus* Guérin-Méneville, 1844 [CTNI 634].

Chalcolepidius silbermanni Chevrolat, 1835

COLOMBIA: Cesar: Rio de Oro, Región de San Alberto, 21.xii.1961, L. Posada, madera, (1), Det. C.M.F von Hayek, 1974. **Idem:** Valledupar, 9.vii.1968, L. Gómez, (1), Det. C.M.F von Hayek, 1974 [CTNI 635].

Chalcolepidius sp.

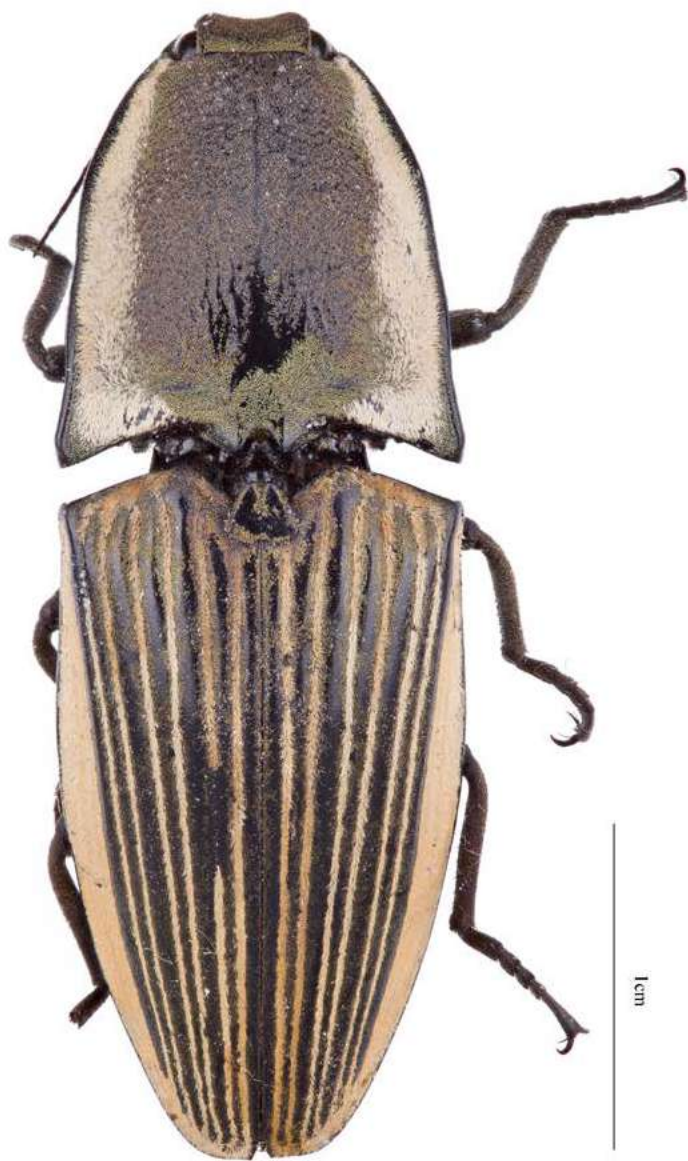
COLOMBIA: Caldas: La Dorada, 3.vi.1966, R. Restrepo, en ***Ceiba pentandra*** (Malvaceae)-ceiba, (2), Det. C.M.F von Hayek, 1974. Cundinamarca: Sasaima, 21.x.1961, E. Vargas, (1), Det. C.M.F von Hayek, 1974. **Idem:** Sasaima, 20.vii.1961, E. Vargas, (1), Det. C.M.F von Hayek, 1974. **Idem:** Tocaima, 10.xi.1960, G. Vega, (1), Det. C.M.F von Hayek, 1974. **Idem:** Tocaima, 22.iii.1968, C. Puentes, camino, (1), Det. C.M.F von Hayek, 1974 [CTNI 636].

Conoderus vespertinus (Fabricius 1801)

ESTADOS UNIDOS: Texas: Devils River, 6.v.1901, Bishop; Pratt, captura En la Luz, (1), □, Det. Arnett. **Idem:** Texas: Devils River, 5.v.1901, Bishop; Pratt, captura En la Luz, (1), Det. Arnett. **Idem:** Texas: Brownsville, 12.vi.1970, R.A. Vickery, (1), Det. Arnett [CTNI 631]. COLOMBIA: Antioquia: Bello, 10.vi.1970, G. Sánchez, en ***Citrus*** spp. (Rutaceae)-cítricos, (1), Det. Arnett [CTNI 728].

Conoderus sp.

COLOMBIA: Cundinamarca: Mosquera, km 14 C.I. Tibaitatá, 11.vii.2016, P. Osorio, captura manual, en cultivo de ***Solanum tuberosum*** (Solanaceae)-papa, (1), Det. E. Vergara, 2017. **Idem:** Mosquera, km 14 C.I. Tibaitatá, vii.2017, A. Santacruz, captura manual, en suelo de cultivo invernadero de ***Solanum tuberosum*** (Solanaceae)-papa, (1), Det. E. Vergara, 2017. **Idem:** Villeta, 1.vi.1968, C. Otero, pastos, (1), Det. E. Vergara, 2019 [CTNI 209]. Cesar: Agustín Codazzi, 8.x.1971, D. Villegas, en botones de ***Gossypium hirsutum*** (Malvaceae)-algodón, (7), Det. T.J. Spilman, 1972. Tolima: Espinal, 13.iv.1972, T. Aldana, en botones de ***Gossypium hirsutum*** (Malvaceae)-algodón, (5), Det. T.J. Spilman, 1972. Meta: Villavicencio, 18.vi.1973, O.D. Jiménez, en ***Zea mays*** (Poaceae)-maíz, (5), Det. T.J. Spilman, 1972 [CTNI 625]. Valle del Cauca: Palmira, ix.1980, R. González, en follaje de ***Phaseolus***



Figura 122. *Conoderus* sp.
[CTNI 209].

vulgaris (Fabaceae)-fríjol, (4), Det. T.J. Spilman, 1981 [CTNI 626]. Tolima: Espinal, 28.iv.1960, M. Revelo, captura trampa de luz, (1), Det. C.M.F von Hayek, 1974. Valle del Cauca: Palmira, 22.vii.1958, M. Benavides, en ***Zea mays*** (Poaceae)-maíz, (1), Det. C.M.F von Hayek, 1974. **Idem:** Palmira, 6.x.1960, L. Agudelo, en ***Oryza sativa*** (Poaceae)-arroz, (1), Det. C.M.F von Hayek, 1974. Tolima: Espinal, 24.v.1960, M. Revelo, en ***Oryza sativa*** (Poaceae)-arroz, (1), Det. C.M.F von Hayek, 1974 [CTNI 627]. Nariño: Guaitarilla, El Rosal, 6.iv.1960, G. Bravo, madera, (1), Det. C.M.F von Hayek, 1974. Cundinamarca: Bogotá, 14.v.1968, E. Medellín, potrero, (1), Det. C.M.F von Hayek, 1974. **Idem:** Bogotá, 1.vii.1965, S. Andrade, (1), Det. C.M.F von Hayek, 1974. **Idem:** Funza, x.1962, M. Cuervo, suelo, (1), Det. C.M.F von Hayek, 1974. Meta: Villavicencio, 13.iv.1968, E. Medellín, potrero, (1), Det. C.M.F von Hayek, 1974. Cundinamarca: Mosquera, 25.iv.1959, G. Bravo, zanja, (1), Det. C.M.F von Hayek, 1974. **Idem:** Sopó, 29.xi.1960, M. Revelo, ***Passiflora mollissima*** (Passifloraceae)-curuba, (1), Det. C.M.F von Hayek, 1974. Nariño: Tumaco, Roca Grande, 5.iv.1961, M. Revelo, maleza, (1), Det. C.M.F von Hayek, 1974 [CTNI 628]. Valle del Cauca: Palmira, 30.vii.1970, A. Saldarriaga, captura trampa de luz, (5), (Z), Det. 1970 [CTNI 629]. **Idem:** Palmira, 16.vii.1959, I. Sanabria, captura trampa de luz, (1), Det. C.M.F von Hayek, 1974. **Idem:** Palmira, 25.i.1961, A. Saldarriaga, en ***Triticum aestivum*** (Poaceae)-trigo, (1), Det. C.M.F von Hayek, 1974. **Idem:** Palmira, 3.iv.1970, R. Cárdenas, en follaje de ***Gossypium hirsutum*** (Malvaceae)-algodón, (8), Det. C.M.F von Hayek, 1974. **Idem:** Palmira, 6.x.1960, L. Agudelo, en ***Oryza sativa*** (Poaceae)-arroz, (5), Det. C.M.F von Hayek, 1974. Tolima: Espinal, 24.v.1960, M. Revelo, captura trampa de luz, (1), Det. C.M.F von Hayek, 1974 [CTNI 630]. Cesar: Agustín Codazzi, Vda. El Pozón, 2.vi.1978, J. Jenkins, en en ***Sorghum vulgare*** (Poaceae)-sorgo, (5), Det. E. Vergara, 2019. Cesar: Agustín Codazzi, Vda. El Pozón, 26.vi.1978, J. Jenkins, en en ***Sorghum vulgare*** (Poaceae)-sorgo, (5), Det. E. Vergara, 2019. **Idem:** Agustín Codazzi, Vda. El Pozón, 27.vi.1978, J. Jenkins, en en ***Sorghum vulgare*** (Poaceae)-sorgo, (5), Det. E. Vergara, 2019. **Idem:** Agustín Codazzi, Vda. El Pozón, 31.v.1978, J. Jenkins, en en ***Sorghum vulgare*** (Poaceae)-sorgo, (5), Det. E. Vergara, 2019. **Idem:** Agustín Codazzi, Vda. El Pozón, 14.vi.1978, J. Jenkins, en en ***Sorghum vulgare*** (Poaceae)-sorgo, (5), Det. E. Vergara, 2019 [CTNI 3140]. Valle del Cauca: Palmira, 30.v.1976, J. Pulido, en lote de ***Zea mays*** (Poaceae)-maíz, (4), Det. E. Vergara, 2019 [CTNI 3141].

***Drasterius* sp.**

COLOMBIA: Tolima: Espinal, 24.v.1960, M. Revelo, captura trampa de luz, (2), Det. C.M.F von Hayek, 1974. **Idem:** Espinal, 28.iv.1960, M. Revelo, en *Oryza sativa* (Poaceae)-arroz, (1), Det. C.M.F von Hayek, 1974 [CTNI 638].

***Pyrophorus noctilucus* (Linnaeus, 1758)**

COLOMBIA: Chocó: San José de Palmar, vii.1965, H. Rey, rastros, (1), Det. C. Costa, 1972. Cundinamarca: Mesitas del Colegio, 15.x.1960, A. Clavijo, grama, (1), Det. C. Costa, 1972. Tolima: Honda, 1.xi.1960, A. Rojas, (1), Det. C. Costa, 1972. Cundinamarca: Sasaima, 9.x.1960, P.L. Ramírez, (1), Det. C. Costa, 1972. **Idem:** Sasaima, 3.vi.1945, S. Mureia, suelo, (3), Det. C. Costa, 1972. Boyacá: Soatá, 13.ix.1975, R. Vergara, en pasto seco, (1), Det. C. Costa, 1972. Cundinamarca: Villagómez, 17.viii.1968, H. Hernández, en pasto, (1), Det. C. Costa, 1972 [CTNI 649].

***Pyrophorus* sp.**

COLOMBIA: Meta: Villavicencio, 23.iii.1973, O.D. Jiménez, captura Trampa, (6), Det. T.J. Spilman [CTNI 647]. Cundinamarca: Anolaima, ix.1990, I. Zenner, captura vuelo de noche, (1), Det. I. Zenner, ix-1991 [CTNI 648]. **Idem:** La Mesa, 31.iii.1968, C. Puentes, Matorral, (1), Det. E. Vergara, 2019. Chocó: San José del Palmar, 2.vii.1965, H. Rey, Rastrojo, (1), Det. E. Vergara, 2019. Meta: El Japón, 25.iii.1970, F. Mosquera, Al vuelo, (1), Det. E. Vergara, 2019, [CTNI 3732].

Subfamilia: Cardiophorinae Candeze, 1859

***Horistonotus* sp.**

COLOMBIA: Tolima: Espinal, 28.vi.1960, M. Revelo, captura trampa de luz, (2), Det. C.M.F von Hayek, 1974 [CTNI 640]. Cesar: Agustín Codazzi, km 5 vía a Becerril, C.I. Motilonia, 31.v.1978, J. Jenkins, en *Sorghum* spp. (Poaceae)-sorgo, (1), Det. C.M.F von Hayek, 1974. Tolima: Espinal, 24.v.1960, M. Revelo, captura trampa de luz, (1), Det. C.M.F von Hayek, 1974 [CTNI 642].



Figura 123. *Pyrophorus noctilucus* (Linnaeus, 1758) [CTNI 649].

Subfamilia: Dendrometrinae Gistel, 1848

Ctenicera aeripennis (Kirby, 1837).

ESTADOS UNIDOS: Montana: Helena, S. A, W.M. Mann, (1), Det. Val [CTNI 650].

Ctenicera aeripennis (Kirby, 1837).

CANADÁ: Columbia Británica, Field, Yoho National Park, vii.1927, Tulke, (1), Det. Val. ESTADOS UNIDOS: Oregón: Portland, Multnomah, v.1928, Hubbard; Schwarz, (1), Det. Val. **Idem**: Michigan: Isle Royale, 11.vii, Hubbard; Schwarz, (1), Det. Val [CTNI 650].

Denticollis linearis (Linnaeus, 1758)

BÉLGICA: 8.vi.1965, Ferage II, (1), Det. C. Verstraeten, 1966 [CTNI 637].

Limonius agonus (Say, 1839)

ESTADOS UNIDOS: Michigan: Detroit, v.1926, Hubbard; Schwarz, (1), Det. M.C. Lane, 1942. **Idem**: New Jersey, East Windsor, 15.i.1917, H.L. Parker, (1), Det. M.C. Lane, 1942 [CTNI 643].

Subfamilia: Elaterinae Leach, 1815

Agriotus mancus (Say, 1823)

ESTADOS UNIDOS: Michigan: Detroit, S. A, Hubbard; Schwarz, (1), Det. Arnett, 1951. **Idem**: New York: S. A, H. Soltau, (1), Det. Det. Arnett, 1951. **Idem**: Michigan, Port Huron, S. A, Hubbard; Schwarz, (1), Det. Det. Arnett, 1951 [CTNI 621]. **Idem**: New York, Olcott, 29.iv.1928, H. Dietrich, (1), Det. H. Dietrich [CTNI 639].

Agriotus pilosellus (Schönherr, 1817)

BÉLGICA: Namur, Beauraing, Winenne, 18.vi.1965, (1), Det. L. Laurent [CTNI 617].

Athous bicolor (Goeze, 1777)

BÉLGICA: Namur, Mesnil-Église, 6.vi.1963, Ferage II, (1), Det. E. Derenne [CTNI 622].

Athous haemorrhoidalis (Fabricius, 1801)

BÉLGICA: Namur, Mesnil-Église, 6.vi.1963, Ferage II, (1), Det. E. Derenne [CTNI 623].

Athous subfuscus (O.F. Müller, 1764)

BÉLGICA: 13.vi.1963, (1), Det. E. Derenne [CTNI 624].

Cosmesus electus Candèze, 1863

COLOMBIA: Nariño: La Florida, 1.ix.1959, R.F. Ruppel, en pasto, (2), Det. C.M.F von Hayek, 1974. Putumayo: Sibundoy, 13.xii.1960, G. Bravo, potrero, (2), Det. C.M.F von Hayek, 1974 [CTNI 632].



Figura 124. *Cosmesus electus* Candèze, 1863 [CTNI 632].

***Cosmesus lucidus* Candèze, 1863**

COLOMBIA: Caldas: Páramo cerca de Manizales, 17.i.x.1959, R.F. Ruppel, en pasto, (3), Det. C.M.F von Hayek, 1974 [CTNI 633].

***Pomachilius suturalis* Candèze, 1860**

COLOMBIA: Antioquia: Bello, 18.xi.1958, C. Ríos, en *Zea mays* (Poaceae)-maíz, (1), Det. C.M.F von Hayek, 1974. *Idem*:

Bello, 29.i.1959, R. Vélez, en *Zea mays* (Poaceae)-maíz, (1), Det. C.M.F von Hayek, 1974. *Idem*: Itagüi, 26.iv.1921, K. Kopt, en *Furcraea parmentieri* (Asparagaceae)-fique, (1), Det. C.M.F von Hayek, 1974. Boyacá: San José, Vda. San Isidro, 26.v.1959, J. Molina, ramas, (1), Det. C.M.F von Hayek, 1974. Antioquia: La Unión, 17.xi.1955, L. Posada, en *Solanum tuberosum* (Solanaceae)-papa, (2), Det. C.M.F von Hayek, 1974 [CTNI 646].



Figura 125. *Pomachilius suturalis* Candèze, 1860 [CTNI 646].

Subfamilia: Semiotinae Jakobson, 1913

Semiotus imperialis (Guérin-Ménéville, 1844)

COLOMBIA: Caldas: La Dorada, 27.vi.1964, H. García, (1), Det. C.M.F von Hayek, 1974. Meta: Villavicencio, 28.iv.1968, G. Arévalo, potrero, (1), Det. C.M.F von Hayek, 1974 [CTNI 641]. Boyacá: Moniquirá, iii.1976, L. Quiñonez, en cepa de *Musa* sp. (Musaceae)-plátano, (2), Det. L. Montenegro, vi-2017 [CTNI 729].

Semiotus ligneus (Linnaeus, 1767)

COLOMBIA: Valle del Cauca: Guadalajara de Buga, 10.x.1968, F. García, captura trampa de luz, (1), Det. C.M.F von Hayek, 1974. Amazonas: Leticia, 27.vii.1970, F. Mosquera, captura trampa de luz, (2), Det. C.M.F von Hayek, 1974 [CTNI 644].

Semiotus ligneus (Linnaeus, 1767)

COLOMBIA: Meta: Villavicencio, km 17 vía Puerto López, C.I. La Libertad, 28.iv.1968, I. Zenner, captura trampa de luz, (1), Det. C.M.F von Hayek, 1974. Valle del Cauca: Santiago de Cali, 24.v.1960, J.H. Jiménez, (1), Det. C.M.F von Hayek, 1974. Santander: 27.vi.1964, F. Mosquera, (1), Det. C.M.F von Hayek, 1974 [CTNI 644]. Guaviare: Resguardo Mocuare, 21.v.1997, N.C. Garzón, (1), Det. E. Vergara, 2019 [CTNI 3142].

Semiotus linnei Guérin-Ménéville, 1844

COLOMBIA: Cundinamarca: Funza, i.1963, L.M. Cuervo, edificio, (1), Det. C.M.F von Hayek, 1974 [CTNI 645].



Figura 126. *Semiotus imperialis* (Guérin-Ménéville, 1844) [CTNI 641].



LYCIDAE Laporte, 1836

Subfamilia: Lycinae Laporte, 1836

Calopteron sp.

COLOMBIA: Antioquia: Bello, 10.xii.1958, R. Vélez, en *Lablab purpureus* (Fabaceae)-fríjol de Egipto, (1), Det. H.S. Barber. Norte de Santander: Cúcuta, 30.x.1975, A. López, maleza, (1), Det. H.S. Barber. Valle del Cauca: Palmira, i.1941, B. Losada, Larva, (3), Det. H.S. Barber. **Idem:** Palmira, 18.vi.1943, V. Velasco, (1), Det. H.S. Barber. Meta: Villavicencio, 17.vi.1975, J.A. Jiménez, pasto negro, masticador de la semilla, (9), Det. H.S. Barber. **Idem:** Villavicencio, 18.vi.1973, O.D. Jiménez, en *Zea mays* (Poaceae)-maíz, (3), Det. H.S. Barber [CTNI 526]. Valle del Cauca: Palmira, vi.1943, B. Losada, (4), Det. D. Moreno, 2016. **Idem:** Palmira, vi.1945, B. Losada, (1), Det. D. Moreno, 2016 [CTNI 527]. Antioquia: Yalí, ix.1933, G. Díaz, (3), Det. D. Moreno, 2016 [CTNI 529]. **Idem:** Santo Domingo, 9.v.1976, M. Rincón malezas, (1), Det. D. Moreno, 2016. **Idem:** Santo Domingo, 9.iv.1976, J. Rincón, malezas, (1), Det. D. Moreno, 2016 [CTNI 529]. Valle del Cauca: Palmira, 25.v.1961, L.S. Arévalo, en *Theobroma cacao* (Malvaceae)-cacao, (1), Det. D. Moreno, 2016. Quindío: Salento, 12.vii.1935, (3), Det. D. Moreno, 2016 [CTNI 530]. Antioquia: Sopetrán, 3.vii, A. Saldarriaga, en *Zea mays* (Poaceae)-maíz, (1), Det. D. Moreno, 2016. Santander: S. A. Germania, en follaje de *Theobroma cacao* (Malvaceae)-cacao, (1), Det. D. Moreno, 2016 [CTNI 531]. Antioquia: Bello, 29.i.1959, R. Vélez, en *Zea mays* (Poaceae)-maíz, (3), Det. D. Moreno, 2016. **Idem:** Bello, 10.i.1956, L. Salas, en *Zea mays* (Poaceae)-maíz, (1), Det. D. Moreno, 2016 [CTNI 532]. Valle del Cauca: Palmira, xi.1942, B. Losada, (1), Det. D. Moreno, 2016. Tolima: Espinal, 1.ii.1961, M. Revelo, en *Vigna unguiculata* (Fabaceae)-caupí, (1), Det. D. Moreno, 2016. Cundinamarca: Tocaima, 3.xii.1939, (2), Det. D. Moreno, 2016 [CTNI 533]. Valle del Cauca: Palmira, v.1945, B. Losada, (1), Det. D. Moreno, 2016 [CTNI 534]. **Idem:** Palmira, Vda. Tablones, 7.i.1959, J.F.G. Clarke, (1), Det. D. Moreno, 2016. Nariño: Yacuanquer, 2.i.1960, Juan, en *Phaseolus vulgaris* (Fabaceae)-fríjol, (1), Det. D. Moreno, 2016 [CTNI 535]. Cundinamarca: La Mesa, Ins. Pol. La Esperanza, 15.vi.1978, L. Posada, pasto inipeñal malezas, (2), Det. D. Moreno, 2016 [CTNI 536]. Antioquia: Bello, 3.i.1965, C. Ríos, frutales, (1), Det. D. Moreno, 2016. Nariño: Imues, Cgto. Pedregal, 8.v.1960, M. Revelo, malezas, (1), Det. D. Moreno, 2016. Meta: Villavicencio, vii.1960, R.

Toro, en *Theobroma cacao* (Malvaceae)-cacao, (1), Det. D. Moreno, 2016. Antioquia: Medellín, 11.ix.1954, J. Garzón, en *Zea mays* (Poaceae)-maíz, (1), Det. D. Moreno, 2016 [CTNI 537]. Quindío: Armenia, 1.v.1965, D. Muñoz, (1), Det. D. Moreno, 2016. Huila: Guadalupe, 10.x.1968, I. Zenner, en *Zea mays* (Poaceae)-maíz, (1), Det. D. Moreno, 2016. Tolima: Espinal, 5.v.1975, R. Segovia, maleza, (1), Det. D. Moreno, 2016. Caldas: La Dorada, 23.v.1965, J. Giraldo, en pastos, Poaceae, (1), Det. D. Moreno, 2016. Cundinamarca: Utica, 5.iii.1965, G. Medina; J. Henao; A. Martínez, (1), Det. D. Moreno, 2016 [CTNI 538]. Valle del Cauca: Guadalajara de Buga, 20.x.1968, F. García, captura trampa de luz, (1), Det. Moreno, 2016. Cundinamarca: La Calera, Boquerón, 23.xi.1968, F. García, maleza, (8), Det. D. Moreno, 2016 [CTNI 539]. Antioquia: Bello, 12.i.1956, G. Toro, malezas, (1), Det. D. Moreno, 2016 [CTNI 540]. **Idem:** Bello, 5.xii.1953, C. Carmona, en *Crotalaria* sp. (Fabaceae)-crotalaria, (1), Det. D. Moreno, 2016. Córdoba: Montería, 8.ii.1956, A. Saldarriaga, en *Vigna unguiculata* (Fabaceae)-caupí, (1), Det. D. Moreno, 2016. Antioquia: Sopetrán, 3.vii.1955, C. Carmona, en *Zea mays* (Poaceae)-maíz, (1), Det. D. Moreno, 2016 [CTNI 540]. Meta: Villavicencio, 12.vii.1978, R. Oliver, en larva en *Zea mays* (Poaceae)-maíz, (2), Det. D. Moreno, 2016 [CTNI 541]. Tolima: Armero, vii.1939, L.M. Murillo, (1), Det. D. Moreno, 2016. Valle del Cauca: Sevilla, 18.vi.1959, R.F. Ruppel, en *Gliricidia sepium* (Fabaceae)-frijolillo o matarratón, (1), Det. D. Moreno, 2016 [CTNI 542]. Meta: Villavicencio, vii.1960, R. Toro, en *Theobroma cacao* (Malvaceae)-cacao, (2), Det. D. Moreno, 2016 [CTNI 543]. Meta: Puerto López, 330 km vía Puerto Gaitán, 16.x.1985, I. Zenner, en follaje de *Elaeis guineensis* (Arecaceae)-palma africana, (28), Det. R.D. Gordon, 1986 [CTNI 544]. Antioquia: Bello, 27.v.1957, L. isaza, en *Zea mays* (Poaceae)-maíz, (2), Det. D. Moreno, 2016 [CTNI 545]. Tolima: Armero, vii.1937, L.M. Murillo, (7), Det. D. Moreno, 2016. Antioquia: Bello, 22.xii.1953, C. Carmona, en *Zea mays* (Poaceae)-maíz, (1), Det. D. Moreno, 2016. Nariño: Imues, Cgto. Pedregal, 8.v.1960, M. Revelo, malezas, (1), Det. D. Moreno, 2016. Atlántico: Barranquilla, xi.1946, B. Losada, (1), Det. D. Moreno, 2016. Valle del Cauca: Palmira, vi.1943, B. Losada, (1), Det. D. Moreno, 2016. Valle del Cauca: Palmira, vii.1943, B. Losada, (1), Det. D. Moreno, 2016. Tolima: Espinal, 24.i.1960, M. Revelo, matorral, (1), Det. D. Moreno, 2016. Santander: Lebrija, 25.vi.1926, en cafetal, *Coffea* sp. (Rubiaceae)-café, (1), Det. D. Moreno, 2016. Antioquia: San Jerónimo, 5.viii.1955, C. Carmona, en *Oryza sativa* (Poaceae)-arroz, (1), Det. D. Moreno, 2016 [CTNI 546]. Tolima: Armero, vii.1939,

L.M. Murillo, (1), Det. D. Moreno, 2016. Antioquia: Bello, 11.viii.1958, C. Ríos, en *Lablab purpureus* (Fabaceae)-fríjol de Egipto, (1), Det. D. Moreno, 2016. *Idem*: Bello, 27.v.1957, L. Isaza, en *Zea mays* (Poaceae)-maíz, (1), Det. D. Moreno, 2016. *Idem*: Bello, 30.i.1959, C. Ríos, en *Zea mays* (Poaceae)-maíz, (1), Det. D. Moreno, 2016. Cundinamarca: La Esperanza, xii.1949, A. Upegui, (12), Det. D. Moreno, 2016. Córdoba: Montería, 25.vi.1958, C. Carmona, en *Vigna unguiculata* (Fabaceae)-caupí, (5), Det. D. Moreno, 2016. Antioquia: San José de la Montaña, 13.x.1959, R.F. Ruppel, potrero, (1), Det. D. Moreno, 2016. Santander: vii.1935, L.M. Murillo, (1), Det. D. Moreno, 2016. Antioquia: 3.vii.1955, C. Carmona, en *Theobroma cacao* (Malvaceae)-cacao, (1), Det. D. Moreno, 2016 [CTNI 547]. Córdoba: Cereté, ii.1961, L. Posada, en *Vigna unguiculata* (Fabaceae)-caupí, (1), Det. H.S. Barber. Tolima: Armero, vii.1939, B. Losada, (2), Det. H.S. Barber. Antioquia: Bello, 22.xii.1952, C. Carmona, en *Arachis*

hypogaea (Fabaceae)-maní, (1), Det. H.S. Barber [CTNI 548]. Valle del Cauca: Palmira, vii.1943, B. Losada, (1), Det. D. Moreno, 2016. Córdoba: Montería, 25.vi.1958, C. Carmona, (1), Det. D. Moreno, 2016. Santander: Comisión Santander: vii.1935, L.M. Murillo, (3), Det. D. Moreno, 2016 [CTNI 549].

***Falsocaenia* sp.**

COLOMBIA: Nariño: San Juan de Pasto, 30.ix.1958, A. Unigarro, maleza, (1), Det. D. Moreno, 2016 [CTNI 550].

***Idiopteron* sp.**

COLOMBIA: Cundinamarca: Pacho, 27.iii.1965, R. Restrepo, en bosque de *Quercus* sp. (Fagaceae)-roble, (4), Det. D. Moreno, 2016. *Idem*: Zipaquirá, 21.ii.1965, R. Restrepo, en bosque de *Quercus* sp. (Fagaceae)-roble, (1), Det. D. Moreno, 2016 [CTNI 551].



Figura 127. *Falsocaenia* sp. [CTNI 550].



Figura 128. *Idiopteron* sp. [CTNI 551].

***Leptoceles* sp.**

COLOMBIA: Santander: Carare, 7.v.1939, M. Osorio, (1), Det. D. Moreno, 2016 [CTNI 552].

***Lycomorphon* sp.**

COLOMBIA: Meta: Puerto López, 330 km vía Puerto Gaitán, C.I. Carimagua, 16.x.1985, I. Zenner, en follaje de *Elaeis guineensis* (Arecaceae)-palma africana, (1), Det. D. Moreno, 2016 [CTNI 553].

***Lyconotus* sp.**

COLOMBIA: Tolima: Armero, vii.1937, L.M. Murillo, (1), Det. D. Moreno, 2016 [CTNI 554].

***Lycus* sp.**

COLOMBIA: Región de la Orinoquía, Comisión Llanos, xii.1939, L. Richter (1), Det. D. Moreno, 2016 [CTNI 555].



Figura 129. *Lyconotus* sp. [CTNI 554].



Figura 130. *Lycus* sp. [CTNI 555].

***Macrolygistopterus* sp.**

COLOMBIA: Cauca: Popayán, Munchique, vi.1948, captura Pitfall, troncos podridos, (5), Det. D. Moreno, 2016. Nariño: Tumaco, Roca Grande, 5.iv.1961, M. Revelo, malezas, (1), Det. D. Moreno, 2016 [CTNI 556].

**Figura 131.**

Macrolygistopterus sp.
[CTNI 556].

***Metapteron* sp.**

COLOMBIA: Meta: Puerto López, 330 km vía Puerto Gaitán, 16.x.1985, I. Zenner, en follaje de *Elaeis guineensis* (Arecaceae)-palma africana, (16), Det. D. Moreno, 2016 [CTNI 557]. Antioquia: Apartadó, xi.1971, E. Urueta, en *Theobroma cacao* (Malvaceae)-cacao, (1), Det. D. Moreno, 2016. Valle del Cauca: Palmira, vi.1943, B. Losada, (2), Det. D. Moreno, 2016. **Idem**: Palmira, xi.1944, B. Losada, (1), Det. D. Moreno, 2016 [CTNI 620].

**Figura 132.** *Metapteron* sp.

[CTNI 620].



LAMPYRIDAE Rafinesque, 1815

Subfamilia: Amydetinae Olivier, 1907

Dryptelytra grandjeani E. Olivier, 1899

COLOMBIA: Tolima: Melgar, 21.iii.1968, C. Puentes, caño, (1), Det. R.D. Gordon [CTNI 505].



Figura 133. *Dryptelytra grandjeani* Olivier, 1899 [CTNI 505].



Figura 134. *Aspisoma laterale* (Fabricius, 1801) [CTNI 500].

Subfamilia: Lampyrinae Rafinesque, 1815

Aspisoma blanchardi Kirsch, 1865

COLOMBIA: Santander: Comisión Santander: vii.1935, L.M. Murillo, (1), Det. R.D. Gordon [CTNI 499].

Aspisoma sp.

COLOMBIA: Antioquia: Bello, 13.i.1956, A. Unigarro, en *Zea mays* (Poaceae)-maíz, (1), Det. R.D. Gordon. **Idem:** Bello, 8.iv.1970, C. Ríos, en *Citrus* spp. (Rutaceae)-cítricos, (1), Det. R.D. Gordon. **Idem:** Bello, 24.vii.1970, C. Ríos, en *Citrus* spp. (Rutaceae)-cítricos, (1), Det. R.D. Gordon. Valle del Cauca: Palmira, iv.1943, B. Losada, (2), Det. ♀, R.D. Gordon. **Idem:** Palmira, viii.1943, B. Losada, (1), Det. ♀, R.D. Gordon. Santander: Rionegro, vii.1935, L.M. Murillo, (2), Det. R.D. Gordon. Antioquia: Medellín, 11.ix.1954, J. Garzón, en *Zea mays* (Poaceae)-maíz, (1), Det. R.D. Gordon [CTNI 498].

Aspisoma ignitum (Linnaeus, 1767)

COLOMBIA: Nariño: Imués, Cgto. Pedregal, 8.v.1960, M. Revelo, malezas, (1), Det. CTNI [CTNI 501].

Aspisoma laterale (Fabricius, 1801)

COLOMBIA: Antioquia: Bello, 11.v.1956, F. Isaza, en *Zea mays* (Poaceae)-maíz, (1), Det. R.D. Gordon. **Idem:** Bello, 9.xii.1958, R. Vélez, en *Zea mays* (Poaceae)-maíz, (1), Det. R.D. Gordon. **Idem:** Bello, 29.i.1959, R. Vélez, en *Zea mays* (Poaceae)-maíz, (2), Det. R.D. Gordon. **Idem:** Medellín, 18.ii.1958, Alcaraz, en *Zea mays* (Poaceae)-maíz, (1), Det. R.D. Gordon. Caldas: 17.vii.1910, O. Sánchez, (1), Det. R.D. Gordon [CTNI 500].

Aspisoma ovale Blanchard in Brullé, 1846

COLOMBIA: Valle del Cauca: Palmira, iii.1944, B. Losada, (1), Det. L. Montenegro, v-2017. **Idem:** Palmira, vii.1943, B. Losada, (1), Det. R.D. Gordon [CTNI 502].

Aspisoma roseiventer (Olivier, 1885)

COLOMBIA: Región de la Orinoquía, Comisión Llanos, xii.1939, L. Richter, (1), ♀, Det. R.D. Gordon. **Idem:** Región de la Orinoquía, Comisión Llanos, xii.1940, L. Richter, (1), ♀, Det. R.D. Gordon [CTNI 504].

***Aspisoma* sp.**

COLOMBIA: Meta: Villavicencio, 28.vi.1978, R.D. Oliver, en larva en ***Zea mays*** (Poaceae)-maíz, (3), Det. R.D. Gordon [CTNI 497]. Cesar: Agustín Codazzi, Vda. El Pozón, C.I. Motilonia, 10.x.2018, T. Sánchez, captura Jama, en ***Cenchrus ciliaris*** (Poaceae), (1), Det. E. Vergara, 2019. **Idem**: Agustín Codazzi, Vda. El Pozón,

C.I. Motilonia, 10.x.2018, T. Sánchez, captura Jama, ***Megathrysus maximus*** (Poaceae)-pasto guinea, ***Panicum maximum*** (Poaceae)-pasto guinea, (2), Det. E. Vergara, 2019 [CTNI 3104].

***Cratomorphus bifenestratus* Gorham, 1880**

COLOMBIA: Meta: Villavicencio, 11.ii.1971, F. Mosquera, malezas, (1), Det. R.D. Gordon. Cundinamarca: Sasaima, 4.i.1961, M. Revelo, en ***Camellia sinensis*** (Theaceae)-té, (1), Det. R.D. Gordon. Santander: Comisión Santander, vii.1935, L.M. Murillo, (1), Det. R.D. Gordon [CTNI 503].

***Lucidota thoracica* Olivier, 1790**

COLOMBIA: Valle del Cauca: Palmira, vii.1943, B. Losada, (1), Det. R.D. Gordon [CTNI 506].

***Lychnacris luctuosa* (Olivier, 1885)**

COLOMBIA: Cundinamarca: Villeta, 22.iii.1968, C. Puentes, matorral, (2), Det. R.D. Gordon [CTNI 508].

***Photinus bogotensis* E. Olivier, 1907**

COLOMBIA: Antioquia: Medellín, 18.viii.1953, C. Carmona, en ***Zea mays*** (Poaceae)-maíz, (1), Det. R.D. Gordon. **Idem**: Santiago de Cali, iv.1945, B. Losada, (1), Det. R.D. Gordon. **Idem**: Santiago de Cali, vi.1945, B. Losada, (1), ♀, Det. R.D. Gordon. **Idem**: Santiago de Cali, iv.1943, B. Losada, (1), Det. R.D. Gordon. **Idem**: Santiago de Cali, iv.1945, B. Losada, (1), ♀, Det. R.D. Gordon [CTNI 511].

***Photinus maculicollis* Kirsch, 1873**

COLOMBIA: Cundinamarca: La Calera, Boquerón, 23.xi.1968, F. García, malezas, (1), Det. R.D. Gordon. Meta: Puerto Porfía, 27.ix.1968, A. Trochez, en pastos, Poaceae, (1), Det. R.D. Gordon. SD. Portal nv, 2.xi.1939, A. Upegui, en follaje de ***Theobroma cacao*** (Malvaceae)-cacao, (1), Det. R.D. Gordon. Cundinamarca: La Mesa, Ins. Pol. La Esperanza, xii.1949, A. Upegui, (1), Det. R.D. Gordon. Valle del Cauca: Sevilla, Cgto. Manzanillo, 22.vi.1959, L.M. Murillo, (1), Det. R.D. Gordon [CTNI 514].

***Photinus meteoralis* (Gorham, 1881)**

COLOMBIA: Santander: Comisión Santander, vii.1935, L.M. Murillo, (1), ♀, Det. R.D. Gordon. Santander: Comisión Santander, vii.1935, L.M. Murillo, (1), Det. R.D. Gordon [CTNI 513].



Figura 135. *Cratomorphus bifenestratus* Gorham, 1880 [CTNI 503].

***Photinus occidentalis* (Olivier, 1790)**

COLOMBIA: Cundinamarca: Anolaima, 20.vii.1949, O. Contreras, en *Zea mays* (Poaceae)-maíz, (1), ♀, Det. R.D. Gordon. COLOMBIA: Cundinamarca: La Mesa, Ins. Pol. La Esperanza, xii.1949, A. Upegui, (1), ♀, Det. R.D. Gordon [CTNI 515].

***Photinus indictus* (LeConte, 1881)?**

COLOMBIA: Cundinamarca: Fusagasugá, 19.i.1963, I. de Arévalo, malezas, (1), Det. R.D. Gordon [CTNI 510].

***Photinus* sp.**

COLOMBIA: Antioquia: La Unión, 10.xi.1955, L. Posada, en *Solanum tuberosum* (Solanaceae)-papa, (1), Det. T.J. Spilman, 1959 [CTNI 509]. **Idem:** Anolaima, 6.iv.1980, I. Zenner, atraído por la luz, (1), Det. CTNI. **Idem:** Anolaima, 10.xi.1979, I. Zenner, luz eléctrica, (1), Det. CTNI [CTNI 3144].

***Photuris annulicornis* Boheman, 1858**

COLOMBIA: Cundinamarca: Anolaima, 20.vii.1949, O. Contreras, (2), ♀, Det. R.D. Gordon. **Idem:** Anolaima, 20.vii.1950,

O. Contreras, (1), Det. R.D. Gordon. Santander: Barbosa, 20.v.1976, J. Rincón, malezas, (1), Det. R.D. Gordon. Antioquia: Medellín, 18.viii.1953, C. Carmona, en *Zea mays* (Poaceae)-maíz, (1), ♀, Det. R.D. Gordon. Valle del Cauca: Santiago de Cali, iii.1945, B. Losada, (1), Det. R.D. Gordon [CTNI 516].

***Photuris axillaris* Motschulsky, 1853**

COLOMBIA: Cundinamarca: Zipaquirá, 26.ix.1940, F.J. Otoyá; P. Guerrero, (1), Det. R.D. Gordon [CTNI 517].

***Photuris corvus* E. Olivier, 1905**

COLOMBIA: Antioquia: San Francisco, Vda. Boquerón, 1.iii.1958, C. Carmona, monte, (1), Det. R.D. Gordon. Quindío: Salento, 15.vii.1939, Salento, (1), Det. R.D. Gordon. Norte de Santander: Tibú, 5.xi.1988, J. Cuartas, follaje adormidera, (1), Det. R.D. Gordon [CTNI 518].

***Photuris* sp.**

COLOMBIA: Antioquia: Bello, 14.i.1971, C. Ríos, captura trampa de luz, (1), Det. R.D. Gordon. Cundinamarca: Villeta, 14.x.1960, E. Borregón, (1), Det. R.D. Gordon [CTNI 519].



Figura 136. *Photinus occidentalis* (Olivier, 1790) [CTNI 515].



Figura 137. *Photuris* sp. [CTNI 519].

Photuris latefascia (Motschulsky, 1854)

COLOMBIA: Cundinamarca: Zipaquirá, 26.ix.1940, F.J. Otoyá; P. Guerrero, (1), Det. R.D. Gordon [CTNI 520].

Photuris vittipennis (Motschulsky, 1854)

COLOMBIA: Valle del Cauca: Palmira, xi.1942, B. Losada, (1), Det. R.D. Gordon. **Idem:** Santiago de Cali, iii.1945, B. Losada, (1), Det. R.D. Gordon. **Idem:** Santiago de Cali, iii.1945, B. Losada, (1), Det. R.D. Gordon [CTNI 521].

Photuris vulgatus Olivier, 1907

COLOMBIA: Santander: Rionegro, vii.1935, L.M. Murillo, (1), Det. R.D. Gordon [CTNI 522].

Pseudolychnuris suturalis Motschulsky, 1854

COLOMBIA: Cundinamarca: Chipaque, 25.ix.1941, H. Osorio, (8), Det. R.D. Gordon. **Idem:** Chipaque, 25.ix.1941, H. Osorio, (9), ♀, Det. R.D. Gordon. **Idem:** Guasca, 1.xi.1939, Paramo, (2), ♀, Det. R.D. Gordon. **Idem:** Guasca, 1.xi.1939, Paramo, (1), Det. R.D. Gordon [CTNI 523].

Pyropyga minuta (LeConte, 1852)

COLOMBIA: Santander: Suaita, xi.1933, L.M. Murillo, (1), Det. R.D. Gordon [CTNI 524].

***Pyropyga* sp.**

COLOMBIA: Santander: Comisión Santander, vii.1935, L.M. Murillo, (1), Det. R.D. Gordon [CTNI 525].

Pseudolychnuris suturalis Motschulsky, 1854

COLOMBIA: Cundinamarca: Parque Chipaque, 25.ix.1941, H. Osorio, (1), ♀, Det. CTNI [CTNI 3143].



Figura 138.
Pseudolychnuris
suturalis Motschulsky,
1854 [CTNI 3143].



CANTHARIDAE Imhoff, 1856 (1815)

Subfamilia: Cantharinae Imhoff 1856 (1815)

Athemus suturellus (Motschulsky, 1860)

JAPÓN: Tokyo, 19.iv.1967, H. Nakurama, (1), Det. H. Nakamura [CTNI 496].

Cantharis alticola (LeConte, 1881)

COLOMBIA: Cundinamarca: Guasca, Páramo Guasca, 11.x.1939, L.M. Murillo, (1), Det. W. Wittmer [CTNI 495].

Cantharis livida Linnaeus, 1758

BÉLGICA: Namur, Beauraing, Winenne, 6.xii.1966, (1), Det. N. Magis, 1966 [CTNI 481].

Cantharis nigricans Müller, 1776

BÉLGICA: Namur, Mesnil-Église, 22.v.1964, Ferage II, (1), Det. ♂, N. Magis, 1964 [CTNI 482].

Cantharis pellucida Fabricius, 1792

BÉLGICA: Namur, Beauraing, Winenne, 2.vii.1966, (1), ♀, Det. N. Magis, 1966 [CTNI 483].

***Cantharis* sp.**

COLOMBIA: Nariño: San Juan de Pasto, C.I. Obonuco, 20.i.1985, N. Ruíz, captura trampa de luz, (15), Det. R.D. Gordon, 1985 [CTNI 484]. Cesar: Agustín Codazzi, Vda. El Pozón, C.I. Motilonia, 10.x.2018, T. Sánchez, captura Jama, en ***Megathrysus maximus*** (Poaceae), ***Panicum maximum*** (Poaceae)-pasto guinea, (2), Det. E. Vergara, 2019 [CTNI 3105].



Figura 139. *Athemus suturellus* (Motschulsky, 1860) [CTNI 496].

Subfamilia: *Chauliognathinae* LeConte, 1861

Belotus maculatus Gorham, 1881

COLOMBIA: Santander: Bucaramanga, 14.vii.1960, captura trampa de luz, (2), Det. W. Wittmer [CTNI 480].

Chauliognathus corvinus Gorham, 1885

COLOMBIA: Antioquia: Bello, 19.xii.1952, C. Carmona, en *Zea mays* (Poaceae)-maíz, (1), Det. W. Wittmer. *Idem*: Bello, 30.iv.1970, C. Ríos, en *Citrus* spp. (Rutaceae)-cítricos, (2), Det. W. Wittmer. Valle del Cauca: Palmira, iv.1943, B. Losada, (2), Det. W. Wittmer. *Idem*: Palmira, 26.ix.1954, M. Benavides, en *Zea mays* (Poaceae)-maíz, (1), Det. W. Wittmer. Cundinamarca: La Esperanza, xii.1940, A. Upegui, (1), Det. W. Wittmer. Antioquia: Medellín, 18.vii.1958, C. Carmona, en *Zea mays* (Poaceae)-maíz, (3), Det. W. Wittmer [CTNI 489].

Chauliognathus heros Guérin-Méneville, 1843

COLOMBIA: Nariño: El Rosario, 3.xi.1968, J. Hurtado, arbusto, (1), Det. W. Wittmer. Antioquia: Bello, 22.iv.1910, C. Ríos, en *Citrus* spp. (Rutaceae)-cítricos, (1), Det. W. Wittmer. Norte de Santander: El Carmen, 11.vi.1938, L.R. (1), Det. W. Wittmer. Antioquia: Caldas, 26.iii.1969, A. Bustillo, en *Cupressus* sp. (Cupressaceae)-ciprés, (1), Det. W. Wittmer. *Idem*: La Ceja, 28.vi.1953, C. Carmona, (1), Det. W. Wittmer. *Idem*: La Ceja, 3.x.1956, L. Solas, en *Solanum tuberosum* (Solanaceae)-papa, (1), Det. W. Wittmer. *Idem*: Sonsón, 24.ix.1970, A. Bustillo, en *Cupressus* sp. (Cupressaceae)-ciprés, (1), Det. W. Wittmer [CTNI 485].

Chauliognathus nigroplagiatus (Waterhouse, 1878)

COLOMBIA: Quindío: Salento, 11.vii.1939, G. Bravo, en *Oryza sativa* (Poaceae)-arroz (1), Det. W. Wittmer.

Chauliognathus proteus (Gorham, 1881)

COLOMBIA: Tolima: Armero, 20.vi.1956, C. Carmona, en *Vigna unguiculata* (Fabaceae)-caupí, (1), Det. W. Wittmer. Valle del Cauca: Cerrito, 21.ix.1958, G. Bravo, en *Oryza sativa* (Poaceae)-arroz, (1), Det. W. Wittmer. Atlántico: Barranquilla, xi.1946, B. Losada, (2), Det. W. Wittmer. Valle del Cauca: Palmira, 23.ix.1959, E. Idrobo, en pastos, Poaceae, (2), Det. W. Wittmer. *Idem*: Palmira, xi.1942, B. Losada, (6), Det. W. Wittmer. *Idem*: Palmira, 17.ix.1958, G. Bravo, en pastos, Poaceae, (2),

Det. W. Wittmer. *Idem*: Palmira, 09.xi.1960, L. Agudelo, en *Oryza sativa* (Poaceae)-arroz, (1), Det. W. Wittmer. Valle del Cauca: Palmira, 5.vii.1960, L. Agudelo, en *Lablab purpureus* (Fabaceae)-fríjol de Egipto, (3), Det. W. Wittmer. *Idem*: Palmira, 23.vii.1962, E. Idrobo, en *Triticum aestivum* (Poaceae)-trigo, (8), Det. W. Wittmer. *Idem*: Palmira, 19.ii.1960, E. Idrobo, en *Vigna unguiculata* (Fabaceae)-caupí, (21), Det. W. Wittmer. *Idem*: Palmira, 6.ii.1960, E. Idrobo, en *Oryza sativa* (Poaceae)-arroz, (3), Det. W. Wittmer. *Idem*: Palmira, 8.ii.1961, E. Idrobo, en *Theobroma cacao* (Malvaceae)-cacao, (5), Det. W. Wittmer. *Idem*: Palmira, 9.ii.1960, E. Idrobo, en *Medicago sativa* (Fabaceae)-alfalfa, (1), Det. W. Wittmer. *Idem*: Palmira, 20.vi.1960, L. Agudelo, en *Glycine max* (Fabaceae)-soya, (1), Det. W. Wittmer. *Idem*: Palmira, 13.vii.1960, L. Agudelo, en *Arachis hypogaea* (Fabaceae)-maní, (4), Det. W. Wittmer. *Idem*: Palmira, 29.viii.1939, en flores *Crotalaria* sp. (Fabaceae)-crotalaria copulación, (2), Det. W. Wittmer. *Idem*: Palmira, 19.v.1961, A. Saldarriaga, en *Crotalaria* sp. (Fabaceae)-crotalaria, (11), Det. W. Wittmer. *Idem*: Palmira, 17.vi.1960, E. Idrobo, en *Oryza sativa* (Poaceae)-arroz, (4), Det. W. Wittmer. *Idem*: Palmira, 22.ii.1960, L. Agudelo, en *Zea mays* (Poaceae)-maíz, (5), Det. W. Wittmer. *Idem*: Palmira, 9.ii.1961, E. Idrobo, en *Oryza sativa* (Poaceae)-arroz, (1), Det. W. Wittmer. *Idem*: Palmira, 18.ix.1959, E. Idrobo, en *Medicago sativa* (Fabaceae)-alfalfa, (4), Det. W. Wittmer. *Idem*: Palmira, 24.xi.1960, L. Agudelo, en *Glycine max* (Fabaceae)-soya, (1), Det. W. Wittmer. *Idem*: Palmira, 29.vii.1956, C. Carmona, en *Glycine max* (Fabaceae)-soya, (1), Det. W. Wittmer. *Idem*: Palmira, 9.vii.1955, M. Benavides, en *Glycine max* (Fabaceae)-soya, (4), Det. W. Wittmer. *Idem*: Palmira, 26.viii.1958, M. Benavides, en *Ricinus communis* (Euphorbiaceae)-ricino o higuera, (1), Det. W. Wittmer. *Idem*: Palmira, v.1943, B. Losada, (5), Det. W. Wittmer. *Idem*: Palmira, 2.x.1958, G. Bravo, en *Sorghum* spp. (Poaceae)-sorgo, (1), Det. W. Wittmer. *Idem*: Palmira, i.1941, B. Losada, (2), Det. W. Wittmer. *Idem*: Palmira, 5.ii.1960, E. Idrobo, en *Citrus* spp. (Rutaceae)-cítricos, (3), Det. W. Wittmer. *Idem*: Palmira, 5.ii.1960, E. Idrobo, en *Vigna unguiculata* (Fabaceae)-caupí, (2), Det. W. Wittmer. *Idem*: Palmira, 15.xii.1954, M. Benavides, en *Zea mays* (Poaceae)-maíz, (2), Det. W. Wittmer. *Idem*: Palmira, 16.vii.1955, M. Benavides, en *Phaseolus vulgaris* (Fabaceae)-fríjol, (1), Det. W. Wittmer. *Idem*: Palmira, i.1942, B. Losada, (1), Det. W. Wittmer. *Idem*: Palmira, i.1944, B. Losada, copulación,

(3), Det. W. Wittmer. **Idem**: Palmira, vi.1943, B. Losada, (2), Det. W. Wittmer. **Idem**: Palmira, iv.1943, B. Losada, (1), Det. W. Wittmer. **Idem**: Palmira, xiii.1943, V. Velasco, (3), Det. W. Wittmer. **Idem**: Palmira, 2.ix.1958, M. Benavides, en ***Sorghum*** spp. (Poaceae)-sorgo, (1), Det. W. Wittmer. **Idem**: Palmira, 21.vi.1954, C. Carmona, en ***Crotalaria*** sp. (Fabaceae)-crotalaria, (2), Det. W. Wittmer. **Idem**: Palmira, 18.xii.1958, O. Rentería, (1), Det. W. Wittmer. **Idem**: Palmira, 10.ii.1958, M. Benavides, en ***Zea mays*** (Poaceae)-maíz, (1), Det. W. Wittmer. **Idem**: Palmira, 27.vii.1938, G. Bravo, en ***Oryza sativa*** (Poaceae)-arroz, (1), Det. W. Wittmer. **Idem**: Palmira, 29.vii.1956, M. Benavides, en ***Phaseolus vulgaris*** (Fabaceae)-fríjol, (1), Det. W. Wittmer. Tolima: Espinal, 31.i.1961, M. Revelo, en ***Vigna unguiculata*** (Fabaceae)-caupí, (6), Det. W. Wittmer. **Idem**: Espinal, 24.v.1966, M. Revelo, en ***Oryza sativa*** (Poaceae)-arroz, (1), Det. W. Wittmer. Huila, Neiva, 14.i.1960, M.



Figura 140.
Chauliognathus proteus
(Gorham, 1881) [CTNI 490].

Revelo, leguminosas, (4), Det. W. Wittmer. Tolima: Ibagué, 15.viii.1959, G. Bravo, en pastos, Poaceae, (1), Det. W. Wittmer. **Idem**: Ibagué, 11.ix.1968, B. Lozano, malezas, (1), Det. W. Wittmer. Valle del Cauca: Tuluá, 9.ix.1958, M. Benavides, en ***Oryza sativa*** (Poaceae)-arroz, (1), Det. W. Wittmer [CTNI 490].

***Chauliognathus sulphureus* Waterhouse, 1877**

COLOMBIA: Antioquia: Bello, 4.iv.1965, C. Ríos, captura trampa de luz, (1), Det. W. Wittmer. **Idem**: Bello, 4.xii.1965, C. Ríos, en ***Zea mays*** (Poaceae)-maíz, (1), Det. W. Wittmer. **Idem**: Bello, 25.v.1956, A. Unigarro, edificio, (1), Det. W. Wittmer. **Idem**: Bello, 10.xii.1958, R. Vélez, en ***Zea mays*** (Poaceae)-maíz, (1), Det. W. Wittmer. COLOMBIA: La Laguna, 6.xi.1939, Garzón, en hojas ***Theobroma cacao*** (Malvaceae)-cacao, (1), Det. W. Wittmer. Cundinamarca: Arbeláez, 3.viii.1968, J. Giraldo, rastrojos, (1), Det. W. Wittmer. **Idem**: Arbeláez, 2.v.1960, A. Riera, (2), Det. W. Wittmer. Valle del Cauca: Palmira, 16.vii.1955, M. Benavides, en ***Phaseolus vulgaris*** (Fabaceae)-fríjol, (1), Det. W. Wittmer. Cundinamarca: Fusagasugá, 5.vi.1968, J. Sánchez, (1), Det. W. Wittmer. **Idem**: Fusagasugá, 14.vi.1948, E. Becerra, malezas, (1), Det. W. Wittmer. **Idem**: Guayabetal, 15.iii.1968, A. Navarro, (1), Det. W. Wittmer. **Idem**: La Esperanza, xii.1949, A. Upegui, (1), Det. W. Wittmer. Huila, Neiva, 9.xi.1939, (1), Det. W. Wittmer. Córdoba: Montería, 2.vii.1953, C. Carmona, en ***Zea mays*** (Poaceae)-maíz, (2), Det. W. Wittmer. Santander: Rionegro, vi.1935, L.M. Murillo, (4), Det. W. Wittmer. **Idem**: San Vicente de Chucurí, 8.v.1949, O. Contreras, (1), Det. W. Wittmer. Cundinamarca: Viotá, 19.iii.1968, A. Duarte, malezas, (1), Det. W. Wittmer. **Idem**: Viotá, 15.vii.1968, J. Mendez, (1), Det. W. Wittmer. **Idem**: Viotá, 19.vii.1968, A. Bernal, malezas, (1), Det. W. Wittmer [CTNI 491].

***Chauliognathus suturiferus* Wittmer 1953**

COLOMBIA: Antioquia: San Jerónimo, 3.viii.1955, C. Carmona, potrero, (1), Det. W. Wittmer. **Idem**: Sopetrán, 4.vii.1955, A. Saldarriaga, en ***Solanum lycopersicum*** (Solanaceae)-tomate, (1), Det. W. Wittmer [CTNI 487].

***Chauliognathus* sp.**

COLOMBIA: Antioquia: Medellín, 25.v.1972, B. Alomia, en ***Rosa*** sp. (Rosaceae)-rosa, (2), Det. R.D. Gordon [CTNI 488]. Quindío: Salento, 11.vii.1939, G. Bravo, en ***Oryza sativa*** (Poaceae)-arroz, (1), Det. W. Wittmer [CTNI 486].

Subfamilia: Silinae Mulsant, 1862

Discodon sp.

COLOMBIA: Antioquia: Sonsón, 16.xi.1955, L. Posada, en *Solanum tuberosum* (Solanaceae)-papa, (1), Det. T.J. Spilman, 1959 [CTNI 494].

Silis foveolata Kirsch, 1865

COLOMBIA: Valle del Cauca: Guadalajara de Buga, 10.x.1968, F. García, captura trampa de luz, (1), Det. W. Wittmer. **Idem:** Guadalajara de Buga, 10.x.1968, F. García, captura trampa de luz, (1), Det. W. Wittmer. Antioquia: Bello, 10.xii.1958, J. Henao, en *Zea mays* (Poaceae)-maíz, (3), Det. W. Wittmer. **Idem:** Bello, 10.xii.1958, J. Henao, en *Zea mays* (Poaceae)-maíz, (3), Det. W. Wittmer. **Idem:** Bello, 10.xii.1958, J. Henao, en *Zea mays* (Poaceae)-maíz, (3), Det. W. Wittmer. Nariño: Imués, Cgto. Pedregal, 8.v.1960, M. Revelo, maleza, (2), Det. W. Wittmer. Valle del Cauca: Palmira, 22.vii.1958, G. Bravo, en *Oryza sativa* (Poaceae)-arroz, (1), Det. W. Wittmer. **Idem:** Palmira, 2.ix.1958, G. Bravo, en *Theobroma cacao* (Malvaceae)-cacao, (1), Det. W. Wittmer. **Idem:** Palmira, 26.viii.1958, M. Benavides, en *Theobroma cacao* (Malvaceae)-cacao, (1), Det. W. Wittmer. **Idem:** Palmira, xi.1942, B. Losada, (1), Det. W. Wittmer. **Idem:** Palmira, 22.vii.1958, G. Bravo, en *Oryza sativa* (Poaceae)-arroz, (1), Det. W. Wittmer. **Idem:** Palmira, 6.ii.1960, E. Idrobo, en *Oryza sativa* (Poaceae)-arroz, (1), Det. W. Wittmer. **Idem:** Palmira, 17.ix.1958, G. Bravo, en pasto, (1), Det. W. Wittmer. **Idem:** Palmira, 2.ix.1958, G. Bravo, en *Theobroma cacao* (Malvaceae)-cacao, (1), Det. W. Wittmer. **Idem:** Palmira, 26.viii.1958, M. Benavides, en *Theobroma cacao* (Malvaceae)-cacao, (1), Det. W. Wittmer. **Idem:** Palmira, 25.vii.1958, G. Bravo, bosque, (2), Det. W. Wittmer. **Idem:** Palmira, 19.v.1961, A. Saldarriaga, en *Crotalaria* sp. (Fabaceae)-crotalaria, (1), Det. W. Wittmer. **Idem:** Palmira, 19.v.1961, A. Saldarriaga, en *Crotalaria* sp. (Fabaceae)-crotalaria, (1), Det. W. Wittmer. **Idem:** Palmira, 15.vii.1959, I. Sanabria, en *Glycine max* (Fabaceae)-soya, (2), Det. W. Wittmer. **Idem:** Palmira, 15.vii.1959, I. Sanabria, en *Glycine max* (Fabaceae)-soya, (2), Det. W. Wittmer. **Idem:** Palmira, i.1944, B. Losada, (1), Det. W. Wittmer. **Idem:** Palmira, 2.x.1958, G. Bravo, en *Medicago sativa* (Fabaceae)-alfalfa, (1), Det. W. Wittmer. Valle del Cauca: Palmira, 29.xi.1953, G. Bravo, en *Oryza sativa* (Poaceae)-arroz, (1), Det. W. Wittmer. **Idem:** Palmira, 22.vii.1958, G. Bravo, en *Oryza sativa* (Poaceae)-arroz, (1), Det. W. Wittmer. **Idem:** Palmira, 6.ii.1960, E. Idrobo, en *Oryza sativa* (Poaceae)-arroz, (1), Det. W. Wittmer. **Idem:** Palmira, 2.x.1958, G. Bravo, en *Medicago*

sativa (Fabaceae)-alfalfa, (1), Det. W. Wittmer. Valle del Cauca: Palmira, 29.xi.1953, G. Bravo, en *Oryza sativa* (Poaceae)-arroz, (1), Det. W. Wittmer. **Idem:** Palmira, 2.ix.1958, G. Bravo, en *Theobroma cacao* (Malvaceae)-cacao, (1), Det. W. Wittmer. **Idem:** Palmira, 26.viii.1958, M. Benavides, en *Theobroma cacao* (Malvaceae)-cacao, (1), Det. W. Wittmer. Valle del Cauca: Palmira, 17.ix.1958, G. Bravo, en pasto, (1), Det. W. Wittmer. Valle del Cauca: Palmira, 19.v.1961, A. Saldarriaga, en *Crotalaria* sp. (Fabaceae)-crotalaria, (1), Det. W. Wittmer. **Idem:** Palmira, 15.vii.1959, I. Sanabria, en *Glycine max* (Fabaceae)-soya, (2), Det. W. Wittmer. **Idem:** Palmira, 2.x.1958, G. Bravo, en *Medicago sativa* (Fabaceae)-alfalfa, (1), Det. W. Wittmer. **Idem:** Palmira, 29.xi.1953, G. Bravo, en *Oryza sativa* (Poaceae)-arroz, (1), Det. W. Wittmer. Tolima: Venadillo, 3.ix.1959, M. Revelo, maleza, (1), Det. W. Wittmer [CTNI 558].

Polemium sp.

COLOMBIA: Quindío: Salento, 16.vii.1939, O. Contreras, (1), Det. Det. W. Wittmer [CTNI 493].



Figura 141. *Discodon* sp. [CTNI 494].



DERMESTIDAE Latreille, 1804

Subfamilia: Megatominae Leach, 1815

Caccoleptus sp.

COLOMBIA: Norte de Santander: El Zulia, 2.vii.1976, A. López, predador de larva de *Opsiphanes* sp. (Nymphalidae), Det. (9), Det. J.M. Kingsolver, 1976 [CTNI 673].

Megatoma undata (Linnaeus, 1758)

BÉLGICA: Namur, Gembloux, 12.iii. 1964, nichoir, (1), Det. E. Derenne [CTNI 669].

Trogoderma anthrenoides (Sharp, 1902)

COLOMBIA: Tolima: Espinal, x.1975, F. Marmolejo, en semilla *Arachis hypogaea* (Fabaceae)-maní, (1), Det. J.M. Kingsolver, 1-1976 [CTNI 670].

Trogoderma granarium Everts, 1899

BÉLGICA: 1.vi.1965, Hte. Volta, (2), Det. J. Deuse, 1965 [CTNI 671].

Trogoderma variabile Ballion, 1878

COLOMBIA: Valle del Cauca: Buenaventura, v.1971, L.L Guerrero, caminos venientes de iram, (3), Det. J.M. Kingsolver, 1971. Cesar: Valledupar, 14.iv.1971, D. Villegas, en semilla de *Lactuca sativa* (Asteraceae)-lechuga importada, (8), Det. J.M. Kingsolver, 1971. *Idem*: Valledupar, 26.iv.1971, D. Villegas, semilla de hortalizas importadas, (27), Det. J.M. Kingsolver, 1971 [CTNI 674].



Figura 142. *Caccoleptus* sp. [CTNI 673].



Figura 143. *Trogoderma variabile* Ballion, 1878 [CTNI 674].

Subfamilia: Dermestinae
Latreille, 1804

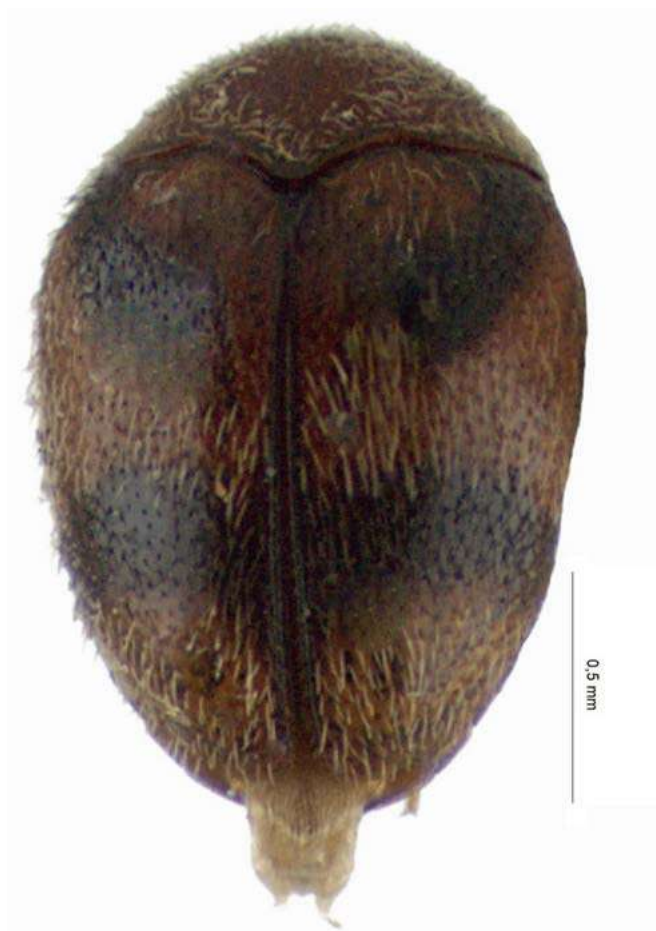
***Dermestes maculatus* De Geer, 1774**

COLOMBIA: Valle del Cauca: Guadalajara de Buga,

28.iii.1993, F. García, harina de pescado, (1), Det. N.J.

Vandenberg, xii-1993. Atlántico: Galapa, xi.1993, M. Herrera,

galletas para perro en la fábrica, (2), Det. N.J. Vandenberg,

xii-1993 [CTNI 672].



Figura 144. *Dermestes maculatus* De Geer, 1774 [CTNI 672].



BOSTRICHIDAE Latreille, 1802

Subfamilia: Bostrichinae Latreille, 1802

Amphicerus bicaudatus (Say, 1824)

ESTADOS UNIDOS: Montana, Columbia Falls, 27.v.1931, T.E. Birkett, (2), Det. Arnett. **Idem**: Iowa, Ames, 6.v.1932, A. Floyd, (1), Det. Arnett. **Idem**: Iowa, Ames, 14.ix.1930, Geo. Thurber, (1), Det. Arnett [CTNI 1005].

Micrapate exigua (Lesne, 1899)

COLOMBIA: Norte de Santander: Cúcuta, 28.v.1972, T. Daza, en *Persea americana* (Lauraceae)-aguacate, (1), Det. T.J. Spilman [CTNI 1000].

Scobicia declivis (Leconte, 1859)

ESTADOS UNIDOS: California, Merced Falls, 16.iv.1920, A.H. Hollinger, (2), Det. Arnett. **Idem**: California, Sacramento, 7.vi.1920, B.G. Thompson, (1), Det. Arnett [CTNI 1006].

Tetrapriocera longicornis (Olivier, 1795)

COLOMBIA: Tolima: Espinal, 23.ii.19721, T. Aldana, captura trampa de luz, (12), Det. T.J. Spilman, 1977. Valle del Cauca: Palmira, 8.x.1979, T. Correa, en pasador iaia, (5), Det. T.J. Spilman, 1977. Huila: Neiva, xii.1976, I. Zenner, leña emergidos en bogotá, (14), Det. T.J. Spilman, 1977 [CTNI 1009].



Figura 145. *Micrapate exigua* (Lesne, 1899) [CTNI 1000].



Figura 146. *Tetrapriocera longicornis* (Olivier, 1795) [CTNI 1009].

Xylobiops concisus Lesne, 1901

COLOMBIA: Huila: Neiva, xii.1976, I. Zenner, leña emergidos en bogotá, (15), Det. T.J. Spilman, 1977 [CTNI 1001].



Figura 147. *Xylobiops concisus* Lesne, 1901 [CTNI 1001].

Subfamilia: Dinoderinae Thomson, 1863***Dinoderus minutus*** (Fabricius, 1775)

COLOMBIA: Valle del Cauca: Caicedonia, vi.1959, J. Restrepo, en tallos y hojas secas de *Coffea* sp. (Rubiaceae)-café, (1), Det. S.L. Wood, 1960. **Idem:** Palmira, vii.1944, B. Losada, (1), Det. S.L. Wood, 1960. **Idem:** Palmira, xi.1942, B. Losada, (2), Det. S.L. Wood, 1960. **Idem:** Palmira, vii.1945, B. Losada, (1), Det. S.L. Wood, 1960. **Idem:** Palmira, i.1942, B. Losada, (1), Det. S.L. Wood, 1960. **Idem:** Palmira, 9.x.1960, A. Saldarriaga, en *Zea mays* (Poaceae)-maíz almacenado, (1), Det. S.L. Wood, 1960. Boyacá, Moniquirá, 5.v.1971, F. Mosquera, en *Zea mays* (Poaceae)-maíz almacenado, (2), Det. T.J. Spilman, viii-1978. Cundinamarca: Mosquera, km 14 C.I. Tibaitatá, vi.1978, J. Cure; I. Zenner, cielo raso de guadua, (11), Det. T.J. Spilman, viii-1978. **Idem:** Mosquera, km 14 C.I. Tibaitatá, 26.vi.1978, I. Zenner, en *Guadua* spp. (Poaceae)-guadua, (11), Det. T.J. Spilman, viii-1978 [CTNI 1008].



Figura 148. *Dinoderus minutus* (Fabricius, 1775) [CTNI 1008].

Rhyzopertha dominica (Fabricius, 1792)

COLOMBIA: Cesar: Agustín Codazzi, km 5 vía a Becerril, C.I. Motilonia, 26.x.1977, J.W. Jenkins, en grano de ***Sorghum*** spp. (Poaceae)-sorgo, (4), Det. Arnett. Cesar: Agustín Codazzi, km 5 vía a Becerril, C.I. Motilonia, 5.i.1978, J.W. Jenkins, en grano de ***Sorghum*** spp. (Poaceae)-sorgo, (7), Det. Arnett. Valle del Cauca: Palmira, 30.viii.1963, A. Saldarriaga, en ***Zea mays*** (Poaceae)-maíz almacenado, (1), Det. Arnett [CTNI 1002]. Cundinamarca: Bogotá, vii.1948, en ***Triticum aestivum*** (Poaceae)-trigo, (3), Det. S.L. Wood, 1960 [CTNI 1003]. Córdoba: Montería, 3.xi.1955, C. Carmona, forraje (purina), Det. (1), Det. S.L. Wood. Cundinamarca: Bogotá, x.1971, L. Posada, en ***Triticum aestivum*** (Poaceae)-trigo importado, (1), Det. T.J. Spilman, 1971. Cesar: Valledupar, 5.iii.1971, E. Carrillo, captura trampa de luz, (11), Det. T.J. Spilman, 1971 [CTNI 1004]. Atlántico: Barranquilla: 6.v.1970, M. Kestemberg, en ***Avena sativa*** (Poaceae)-avena, (5), Det. CTNI [CTNI 3136].



Figura 149. *Rhyzopertha dominica* (Fabricius, 1792) [CTNI 3136].

Subfamilia: Lyctinae Billberg, 1820***Lyctus brunneus*** (Stephens, 1830)

COLOMBIA: Cundinamarca: Bogotá, 10.v.1972, C.G. Allen, apartamento, (12), Det. T.J. Spilman [CTNI 995]. **Idem:** Bogotá, 19.x.1976, F. Sánchez, madera de cielo raso casa, (1), Det. T.J. Spilman. Antioquia: Carepa, 11.vii.1988, E. Vargas, en tablas de madera laurel cedro, ***Cedrela*** sp. (Meliaceae)-cedro, (33), Det. T.J. Spilman. Nariño: Tumaco, Aserrío, 20.iv.1965, E. Romero, virola seca, (2), Det. T.J. Spilman [CTNI 996].



Figura 150. *Lyctus brunneus* (Stephens, 1830) [CTNI 996].

***Lyctus carbonarius* Waltl, 1832**

ESTADOS UNIDOS: New York, West Point, 15.iii.1924, W. Robinson, (1), Det. W. Robinson, 1924. **Idem**: New York, West Point, 3.iv.1924, W. Robinson, (1), Det. W. Robinson, 1924. **Idem**: Illinois, Glencoe, 11.vi.1941, Fagerv, madera de cabaña, (2), Det. W. Robinson, 1924 [CTNI 997].

***Lyctus simplex* Reitter, 1878**

COLOMBIA: Cundinamarca: Bogotá, 26.ii.1973, F. Mosquera, madera, (2), Det. T.J. Spilman, 1973. **Idem**: Bogotá, 19.x.1976, F. Mosquera, madera de cielo raso casa, (13), Det. T.J. Spilman, 1976 [CTNI 998].

***Lyctus* sp.**

COLOMBIA: Cundinamarca: Bogotá, xi.1973, madera apartamento, (6), Det. E. Vergara, 2019. **Idem**: Tenjo, 5.ii.1975, H. Posada, madera de cielo raso, (3), Det. E. Vergara, 2019 [CTNI 3139].

***Minthea rugicollis* (Walker, 1858)**

COLOMBIA: Santander: Bucaramanga, 1.iii.1973, B. Vásquez, madera, (3), Det. E.I. Gerberg, 1973 [CTNI 999].



0,5 mm

Figura 151. *Minthea rugicollis* (Walker, 1858) [CTNI 999].



PTINIDAE Latreille, 1802

Subfamilia: Anobiinae Fleming, 1821

Lasioderma serricorne (Fabricius, 1792)

COLOMBIA: Tolima: Armero, 24.vi.1956, C. Carmona, en *Zea mays* (Poaceae)-maíz, (4), Det. Arnett. Cundinamarca: Bogotá, El Dorado, 20.ix.1973, M. Benavides, en flores de crisantemo traídas de Londres, *Chrysanthemum* sp. (Asteraceae)-crisantemo, (20), Det. Arnett. Antioquia: Bello, 13.ii.1957, G. Bravo, s de cerveza, (9), Det. Arnett. Atlántico: Barranquilla, 8.iv.1971, M. Kestenberg, (7), Det. Arnett. Tolima: Espinal, 21.vi.1960, R. Sepúlveda, en bodegas de *Nicotiana tabacum* (Solanaceae)-tabaco, (1), Det. Arnett. Bolívar: Cartagena de Indias, 11.v.1976, J. Mullet, en *Cuminum cyminum* (Apiaceae)-comino almacenado, (6), Det. Arnett. Tolima: Espinal, vii.1960, R. Sepúlveda, en *Nicotiana tabacum* (Solanaceae)-tabaco, (9), Det. Arnett. Valle del Cauca: Palmira, vi.1946, B. Losada, (1), Det. Arnett. *Idem*: Palmira, 28.iv.1958, G. Bravo, en *Triticum aestivum* (Poaceae)-trigo, (23), Det. M.A. Morón, 1994.

Bolívar: Cartagena de Indias, vii.1948, en *Pimpinella anisum* (Apiaceae)-anis, (1), Det. Arnett [CTNI 1011]. ESTADOS UNIDOS: Hawaii, Honolulu, 7.v.1943, N.L.H. Krauss, en ex dried catnip leaves, *Nepeta cataria* (Lamiaceae), (3), Det. Arnett [CTNI 1012]. Valle del Cauca: Palmira, 1.x.1958, G. Bravo, en *Triticum aestivum* (Poaceae)-salvado de trigo, (4), Det. CTNI. Tolima: Espinal, 21.vi.1968, R. Sepúlveda, en bodegas de *Nicotiana tabacum* (Solanaceae)-tabaco, (1), Det. CTNI. Atlántico: Barranquilla, vi.1970, M. Kestenberg, en harina de *Zea mays* (Poaceae)-maíz, (26), Det. CTNI [CTNI 3162].

Stegobium paniceum (Linnaeus, 1758)

COLOMBIA: Valle del Cauca: Palmira, 26.iv.1957, R.F. Ruppel; G. Bravo, en *Zea mays* (Poaceae)-maíz, (1), Det. Arnett. Boyacá: Moniquirá, 5.v.1971, F. Mosquera, en *Zea mays* (Poaceae)-maíz almacenado, (6), Det. Arnett [CTNI 1014].



Figura 153. *Lasioderma serricorne* (Fabricius, 1792) [CTNI 3162].



Figura 154. *Stegobium paniceum* (Linnaeus, 1758) [CTNI 1014].

Subfamilia: Mesocoelopodinae
Mulsant and Rey, 1864

Tricorynus palmarum (Guérin-Méneville, 1851)

COLOMBIA: Cundinamarca: Cáqueza, 2.ii.1973, G. Sánchez, en *Annona cherimola* (Annonaceae)-chirimoya, (12), Det. R.E. White, 1973 [CTNI 1015].

Trigonogenius globulus Solier, 1849

COLOMBIA: Cundinamarca: Bogotá, vii.1973, madera, (1), Det. T.J. Spilman, 1978. Nariño: San Juan de Pasto, 13.ii.1974, H. Calvache, en *Pimpinella anisum* (Apiaceae)-anis almacenado, (18), Det. T.J. Spilman, 1978 [CTNI 1013].



Figura 155. *Tricorynus palmarum* (Guérin-Méneville, 1851) [CTNI 1015].



Figura 156. *Trigonogenius globulus* Solier, 1849 [CTNI 1013]



LYMEXYLIDAE Fleming, 1821

Subfamilia: Atractocerinae

Laporte, 1840

Atractocerus brasiliensis Lepeletier and Audinet-Serville, 1825

COLOMBIA: Caldas: Manizales, vi.1963, O.L.P., un vidrio, (1), Det. C. Lima. Boyacá: Santa Rosa de Viterbo, xii.1964, O. Mejía, habitación, (1), Det. C. Lima [CTNI 739].



Figura 157. *Atractocerus brasiliensis* Lepeletier & Audinet-Serville, 1825 [CTNI 739].



TROGOSSITIDAE Latreille, 1802

Lophocateres pusillus (Klug, 1832)

COLOMBIA: Valle del Cauca: Palmira, 25.vii.1958, G. Bravo, en *Oryza sativa* (Poaceae)-arroz almacenado, (2), Det. CTNI. Santander: Bucaramanga, vii.1984, J. Almonacid, en *Oryza sativa* (Poaceae)-arroz paddy almacenado, (2), Det. CTNI, [CTNI 3174].

Tenebroides mauritanicus (Linnaeus, 1758)

COLOMBIA: Cundinamarca: Pacho, 22.v.1951, C. Marín, en semillas de *Gossypium hirsutum* (Malvaceae)-algodón, (1), Det. CTNI. Valle del Cauca: Palmira, 23.vii.1958, G. Bravo, en Bodega, (1), ♂, Det. CTNI, [CTNI 3197].

Tenebroides pos. *mauritanicus* Linnaeus, 1758

COLOMBIA: Antioquia: Bello, 11.ii.1957, G. Bravo, en Harina, (1), Det. E. Vergara, 2019. *Idem*: Bello, 15.ii.1957, F. Isaza, en insectario, (2), Det. E. Vergara, 2019. *Idem*: Bello, 9.i.1957, R. Adarve, en *Zea mays* (Poaceae)-maíz almacenado, (2), Det. E. Vergara, 2019 [CTNI 3198].



Figura 158. *Tenebroides mauritanicus* (Linnaeus, 1758) [CTNI 3197].



CLERIDAE Latreille, 1802

Subfamilia: Clerinae Latreille, 1802

Enoclerus sphageus (Fabricius, 1787)

ESTADOS UNIDOS: Colorado & Montana, 23.v.1926, H.G. Dyar, (2), Det. E.A. Chapin, 1951. **Idem:** Nevada, Reno, 9.iv.1915, H.G. Dyar, (1), Det. E.A. Chapin, 1951. **Idem:** Washington, West Klickitat Mount Adams, 17.vi.1925, L.A. Morley, (1), Det. E.A. Chapin, 1951 [CTNI 653].

Thanasimus dubius (Fabricius, 1777)

ESTADOS UNIDOS: New York, West Point, 6.v.1909, W. Robinson, (1), Det. E.A. Chapin, 1951. **Idem:** New York, 1950, A. Nicolay, (1), Det. E.A. Chapin, 1951 [CTNI 651].

Trichodes apivorus Germar, 1824

ESTADOS UNIDOS: Carolina del Norte, Southern Pines, 8.vi.1912, A.H. Manee, (1), Det. E.A. Chapin, 1951. **Idem:** Florida, 1950, A. Nicolay, (1), Det. E.A. Chapin, 1951 [CTNI 652].

Trichodes ornatus Say, 1823

ESTADOS UNIDOS: California, Kern, S. A, Coquillett, (1), ♂, Det. E.A. Chapin, 1951. **Idem:** Wyoming, 28.vii.1983, A. Koebele, (1), ♂, Det. E.A. Chapin, 1951. **Idem:** Utah, Brighton, vii.1919, Hubbard; Schwarz, (1), ♀, Det. E.A. Chapin, 1951. **Idem:** California, Humboldt, 3.vi.1919, H.S. Barber, (1), ♀, Det. E.A. Chapin, 1951 [CTNI 654].

Subfamilia: Enopliinae

Chariessa pilosa (Foster, 1781)

ESTADOS UNIDOS: Oklahoma, Stillwater, S. A, A.N. Caudell, (1), Det. E.A. Chapin, 1951. **Idem:** Maryland, Beltsville, 30.vi.1923, L. I Buchanan, (1), Det. E.A. Chapin, 1951 [CTNI 662].

Subfamilia: Hydnocerinae Spinola, 1844

Phyllobaenus pallipennis (Say, 1825)

ESTADOS UNIDOS: Massachusetts, Wilbraham, ix.1901, E.A. Chapin, (2), Det. E.A. Chapin, 1971. **Idem:** Massachusetts, Wilbraham, viii.1904, E.A. Chapin, (2), Det. E.A. Chapin, 1971 [CTNI 661].

Subfamilia: Korynetinae Laporte, 1836

Necrobia ruficollis (Fabricius, 1775)

ESTADOS UNIDOS: Missouri, Frankford, xi.1918, A. Schmidt, (1), Det. E.A. Chapin, 1951 [CTNI 656].

Necrobia rufipes (De Geer, 1775)

ESTADOS UNIDOS: Carolina del Sur, Abbeville, 1934, J.H. Cochran, (1), Det. E.A. Chapin, 1951. **Idem:** Colorado, Denver, x.1919, H. Soltau, (1), Det. E.A. Chapin, 1951. **Idem:** Washington, Washington D.C., 25.vi.1909, W.L.M. Atee, (1), Det. E.A. Chapin, 1951 [CTNI 663].

Necrobia sp.

COLOMBIA: Valle del Cauca: Buenaventura, 15.xii.1976, C. Huertas, salchichas importadas de Italia, (4). Cundinamarca: Bogotá, ii.1988, I. Ricaurte, pescado almacenado, (15). San Andrés, 4.vi.1976, J. Freman, en *Cocos nucifera* (Arecaceae)-coco, (11). Meta: San Carlos de Guaroa, ix.1993, M. Ávila, en almendras palma africana en almacenamiento, *Elaeis guineensis* (Arecaceae)-palma africana, (12). Atlántico: Galapa, xi.1993, M. Herrera, galleta de perro en fabrica, (2). Santander: Puerto Wilches, 10.xii.1974, O.D. Jiménez, en *Elaeis guineensis* (Arecaceae)-palma africana, (21). Magdalena: Santa Marta, x.1962, R. Sánchez, en *Cocos nucifera* (Arecaceae)-coco, (2), Det. CTNI [CTNI 730].



Figura 159. *Necrobia* sp. [CTNI 370].

Subfamilia: Thaneroclerinae

Thaneroclerus buquet (Lefebvre, 1835)

COLOMBIA: Atlántico: Barranquilla, 26.iv.1971, F. Mosquera, camino, (5), Det. D.M. Anderson, 1971 [CTNI 659].

Thaneroclerus* sp. pos. *buquet (Lefebvre, 1835)

COLOMBIA: Cesar: Agustín Codazzi, 23.iii.1982, H. Suárez, en semilla de ***Cyperus esculentus*** (Cyperaceae)-chufa, (5), Det. A. López [CTNI 660].

Zenodosus sanguineus Say, 1835

ESTADOS UNIDOS: Carolina del Norte, Highlands, iv.1936, R.C. Shannon, (1), Det. E.A. Chapin, 1951 [CTNI 657].

Subfamilia: Tillinae Fischer von Waldheim, 1813

Cymatodera bicolor (Say, 1825)

ESTADOS UNIDOS: Iowa, Iowa City, 17.v.1933, Wickham, (2), Det. E.A. Chapin, 1951 [CTNI 658].

Cymatodera undulata (Say, 1825)

ESTADOS UNIDOS: Virginia, Falls Church, 14.viii.1914, H.B. Kirk, (1), Det. E.A. Chapin, 1951 [CTNI 655].



MELYRIDAE Leach, 1815

Subfamilia: Dasytinae Laporte, 1840

Dasytes aeratus Stephens, 1830

BÉLGICA: 16.v.1966, Ferage II, (1), Det. E. Derenne [CTNI 667].

Dasytes caeruleus (De Geer, 1774)

BÉLGICA: 3.v.1966, Ferage II, (1), Det. E. Derenne [CTNI 668].

Subfamilia: Melyrinae Leach, 1815

Astylus sp.

COLOMBIA: Cundinamarca: Cajicá, 16.viii.1970, I. Zenner, en estambres de la flor de *Narcissus* sp. (Amaryllidaceae)-narciso, (1). *Idem*: Choachí, iv.1940, C. Chirco, (6). *Idem*: Bogotá, La Picota, 10.v.1949, O. Contreras; H. Osorio; C. Marin, (35), Det. G.B. Vogt [CTNI 664]. Nariño: San Juan de Pasto, 26.vi.1985, N. Ruíz, en flores de *Passiflora mollissima* (Passifloraceae)-curuba, (6), Det. J.M. Kingsolver, 1986 [CTNI 665]. Valle del Cauca: Guadalajara de Buga,

5.xi.1968, F. García, malezas, (1). *Idem*: Guadalajara de Buga, 10.xi.1968, F. García, malezas, (2). *Idem*: Guadalajara de Buga, 15.xi.1968, F. García, malezas, (1). *Idem*: Guadalajara de Buga, 20.xi.1968, F. García, malezas, (1), Det. E. Vergara, 2019 [CTNI 3724]. Cundinamarca, Une, Vda. Timasita, i.2018, J. Saboya; D. Salinas, captura trampa de luz, en *Allium cepa* (Amaryllidaceae)-cebolla de bulbo, variedad sumbies, (1), Det. E. Vergara, 2019, [CTNI 3944].

Chalcas obesus Fairmaire, 1847

CHILE: Punta Cabito, Lago Valencia, 3.viii.1970, C. Rubio, (2), Det. ILG, 1970 [CTNI 666].

Subfamilia: Malachiinae Fleming, 1851

Malachius bipustulatus (Linnaeus, 1758)

BÉLGICA: Namur, Mesnil-Église, 6.vi.1963, Ferage II, (1), Det. E. Derenne [CTNI 352].



Figura 160. *Astylus* sp. [CTNI 665].



Figura 161. *Chalcas obesus* Fairmaire, 1847 [CTNI 666].



BYTURIDAE Gistel, 1848

Byturus rubi Barber, 1942

ESTADOS UNIDOS: Wisconsin, Madison, 18.v.1919, Stndent, *Rubus* sp. (Rosaceae), (1), Det. HSB [CTNI 618].

Byturus unicolor Say, 1823

ESTADOS UNIDOS: Washington, Lake Crescent, 19.v.1914, B.J. Landi, (6), Det. H.S. Barber [CTNI 619].



EROTYLIDAE Latreille, 1802

Subfamilia: Cryptophilinae Casey, 1900

Empocryptus sp.

COLOMBIA: Nariño: San Juan de Pasto, 8.v.1959, G. Bravo, *Hordeum vulgare* (Poaceae)-cebada, (5), Det. J.M. Kingsolver, 1980 [CTNI 779].

Idem: Rio de Janeiro, Guanabara, Corcovado, 12.xi.1958, Alvarenga; Seabra, (1), Det. M. Alvarenga, 1959. *Idem*: Rio de Janeiro, Guanabara, Corcovado, 17.ix.1959, D. Zaiciw, (1), Det. M. Alvarenga, 1959 [CTNI 700].

Subfamilia: Erotylinae Latreille, 1802

Aegithus aff. *lebasi* Lacordaire, 1842

COLOMBIA: Norte de Santander: Tibú, 5.xi.1988, J. Cuadros, follaje de paja en el camino, (19), Det. R.D. Gordon, 1988. Cundinamarca: Girardot, 21.iii.1968, C. Puentes, (1), Det. H. Gasca, 2017. Casanare, Yopal, 17.iv.1965, O. Ramírez, (1), Det. H. Gasca, 2017 [CTNI 729].

Aegithus burmeisteri Lacordaire 1842

BRASIL: Amazonas: Tefe, i.1957, R. Carvalho, (1), Det. M. Alvarenga, 1959. *Idem*: Amazonas: Tefe, xi.1956, R. Carvalho, (1), Det. M. Alvarenga, 1960 [CTNI 696].

Aegithus clavicornis (Linnaeus, 1758)

COLOMBIA: Meta: Villavicencio, x.1963, C. Molina, tronco seco, (1). Cundinamarca: Tocaima, 12.iv.1968, A. Bernal, arbusto, (1). Casanare: Yopal, 16.iv.1965, O. Ramírez, (1), Det. H. Gasca, 2017 [CTNI 697]. Valle del Cauca: Palmira, 19.iv.1972, F. García, líquenes, (4), Det. J.M. Kingsolver [CTNI 705]. Meta: Llanos del Yari, ix.1933, Díaz Galindo, (1), Det. H. Gasca, 2017. BRASIL: Pará, Obidos, Viii.1959, F.M. Oliveira, (3), Det. M. Alvarenga, 1959 [CTNI 698].

Brachysphaenus abdominalis Olivier, 1891

BRASIL: Rio de Janeiro, Guanabara, Corcovado, 21.xi.1958, Alvarenga; Seabra, (2), Det. M. Alvarenga, 1959 [CTNI 699].



Figura 163. *Aegithus clavicornis* (Linnaeus, 1758) [CTNI 697].

Coccimorphus dichrous Lacordaire, 1842

COLOMBIA: Valle del Cauca: Palmira, iii.1944, B. Losada, (1). **Idem**: Palmira, ii.1944, B. Losada, (2). **Idem**: Palmira, v.1944, B. Losada, (1). **Idem**: Palmira, vi.1944, B. Losada, (1), Det. M. Alvarenga, 1959 [CTNI 701].

Coccimorphus unicolor Olivier, 1807

BRASIL: Espirito santo, Linhares, Parque Sooretama, iii.1953, P. Almeida, (1), Det. M. Alvarenga, 1959 [CTNI 725].

Cypherotylus apiatus Lacordaire 1842

BRASIL: Rio de Janeiro, Guanabara, Corcovado, 30.ix.1959, Alvarenga; Seabra, (1), Det. M. Alvarenga, 1959 [CTNI 702].

Cypherotylus sphaclatus (Fabricius, 1801)

BRASIL: Santa Catarina: Corupa, S. A. A. Maller, (1). **Idem**: Santa Catarina, 22.xi.1957, Alvarenga; Seabra, (1), Det. M. Alvarenga, 1958 [CTNI 706].

Ellipticus d'orbigny (Guérin-Méneville, 1841)

COLOMBIA: Meta: Villavicencio, km 68 via Villavicencio, i.xii.1976, maleza, bosque primario, (1), Det. H. Gasca, 2017 [CTNI 708].

Erotylus giganteus Linnaeus, 1758

BRASIL: Pará, Obidos, xi.1955, F.M. Oliveira, (1), Det. M. Alvarenga, 1959 [CTNI 710].

Erotylus pretiosus Perty, 1832

BRASIL: Pará: Obidos, viii.1959, F.M. Oliveira, (1). **Idem**: Pará: Obidos, xi.1955, F.M. Oliveira, (1), Det. M. Alvarenga, 1959 [CTNI 711].

Erotylus spectrum Thomson, 1856

BRASIL: Amazonas: Manaus, xi.1958, C. Ellas, (1), Det. M. Alvarenga, 1959 [CTNI 712].

***Erotylus* sp.**

COLOMBIA: Boyacá: La Victoria, vi.1978, J. Cure; I. Zenner, (1). Meta: Villavicencio, 10.x.1960, G. García, (1), Det. H. Gasca, 2017 [CTNI 709]. Caquetá: Cartagena del Chaira, Ins. Pol. Tagua, La Cocha, viii.2018, M. Porcel; Y. Cano, captura manual, (1), Det. E. Vergara, 2019 [CTNI 3038]. Vaupés: Comunidad de Villa Fátima, iv-2002, W. Yara, (1), Det. W. Yara [CTNI 3715].

Gibbifer debauvei (Demay, 1838)

COLOMBIA: Cundinamarca: Anolaima, ii.1978, N. Ruíz, en maleza de cafetal, *Coffea* sp. (Rubiaceae)-café, (1). Cundinamarca: Anolaima, 12.v.1978, F. Polania, en ***Xanthosoma sagittifolium*** (Araceae)-mafafa, (1). Caldas: Chinchiná, 21.xi.1968, J. Hurtado, maleza, (1). Boyacá: La Victoria, 15.iii.1978, J. Cure; I. Zenner, encima de hongos de un árbol seco, (1). Santander: Confines, 30.vii.1968, R. Callazos, maleza, (1). **Idem**: Confines, 4.viii.1968, E. Becerra, maleza, (1). Meta: Villavicencio, 2.x.1960, A. Rojas, (1). Cundinamarca: Mesitas del Colegio, 10.iv.1977, L. Núñez, captura Al vuelo, (2), Det. J.M. Kingsolver, 1978 [CTNI 703].



Figura 164. *Gibbifer debauvei* (Demay, 1838) [CTNI 703].

***Gibbifer gibbosus* (Linnaeus, 1763)**

BRASIL: Pará: Obidos, xi.1963, F.M. Oliveira, (1), Det. M. Alvarenga, 1958 [CTNI 704].

***Gibbifer zebu* (Kirsch, 1876)**

BRASIL: Amazonas: Tabatinga, i. 1957, E.S. Lima, (1). **Idem**: Amazonas: Tabatinga, ix.1956, F.M. Oliveira, (1), Det. M: Alvarenga, 1959 [CTNI 707].

***Homoeotelus testaceus* Fabricius, 1775**

BRASIL: Santa Catarina, Corupa, S. A, A. Maller, (2), Det. M. Alvarenga, 1959 [CTNI 713].

***Iphiclus haematocephalus* (Lacordaire, 1842)**

COLOMBIA: Cesar: Agustín Codazzi, km 5 vía a Becerril, C.I. Motilonia, 13.x.1977, J.W. Jenkis, en ***Gossypium hirsutum*** (Malvaceae)-algodón, (1). Cesar: Agustín Codazzi, ix.1963, A. Álvarez, en ***Gossypium hirsutum*** (Malvaceae)-algodón, (1). Valle del Cauca: Guadalajara de Buga, 10.x.1968, F. García, captura trampa de luz, (1). Tolima: Espinal, 3.viii.1968, E. Rodríguez, potrero, (1). Meta: Villavicencio, 28.vii.1968, E. Otero, en pasto, (1), Det. H. Gasca, 2017. Atlántico: Santa Lucía, 14.viii.1967, J. Pardo, en ***Passiflora edulis*** (Passifloraceae)-maracuyá, (1). Cundinamarca: Villeta, 5.v.1968, L. Gómez, (1), Det. H. Gasca, 2017 [CTNI 715].

***Iphiclus ruficeps* (Guérin-Ménéville, 1841)**

COLOMBIA: Huila: Guadalupe, 10.x.1968, I. Zenner, en ***Zea mays*** (Poaceae)-maíz, (1), Det. H. Gasca, 2017 [CTNI 716].

***Iphiclus* sp.**

COLOMBIA: Nariño: El Rosario, 3.xi.1968, J. Hurtado, prado, (1), Det. H. Gasca, 2017 [CTNI 714].

***Oligocorynus fractus* (Crotch, 1876)**

COLOMBIA: Cundinamarca: Villeta, 9.v.1968, E. Gil, en pasto, (1), Det. H. Gasca, 2017 [CTNI 718].

***Prepopharus notatus* (Olivier, 1791)**

BRASIL: Amazonas: Tabatinga, v.1957, E.S. Lima, (1), Det. M. Alvarenga, 1959 [CTNI 719].

***Scaphidomorphus bosci* Guérin-Ménéville, 1841**

COLOMBIA: Cundinamarca: El Peñón, 8.v.2017, H. Cárdas, captura manual, en ***Saccharum officinarum*** (Poaceae)-caña de azúcar, (1), Det. E. Vergara, 2017 [CTNI 208]. Caldas: Barcelona, 16.viii.1962, T. Garrido, raíces de árbol, (2), Det. J.M. Kingsolver, 1976. Cundinamarca: Fusagasugá, 20.ix.1976, L. Núñez, madera, (5), Det. J.M. Kingsolver, 1976 [CTNI 721]. BRASIL: Amazonas: Tabatinga, ix.1956, F.M. Oliveira, (1), Det. M. Alvarenga, 1959. **Idem**: Pará: Mocajuba, Mangabeira, iii.1953, O.M. Rego, (1), Det. M. Alvarenga, 1959 [CTNI 720].

***Scaphidomorphus quinquepunctatus* Linnaeus, 1767**

BRASIL: Pará: Obidos, iii.1956, F.M. Oliveira, (1), Det. M. Alvarenga, 1959. **Idem**: Pará: Obidos, ii.1956, F.M. Oliveira, (1), Det. M. Alvarenga, 1959 [CTNI 722].

***Strongylosomus dichrous* (Lacordaire, 1842)**

COLOMBIA: Tolima: Armero, vii.1937, L.M. Murillo, (1), Det. H. Gasca, 2017. Santander: Carare, 8.v.1939, (1), Det. H. Gasca, 2017. **Idem**: Carare, 6.v.1939, (1), Det. H. Gasca, 2017. Caquetá: Florencia, 15.viii.1968, J. Arenas, (1), Det. H. Gasca, 2017.: Santander: Comision Santander, 1935, L.M. Murillo, (1), Det. H. Gasca, 2017 [CTNI 723].

Subfamilia: **Pharaxonothinae** Crowson, 1952

***Pharaxonotha kirschii* (Reitter, 1875)**

COLOMBIA: Cundinamarca: Cáqueza, 30.iii.1973, J.M. Rodríguez, en ***Zea mays*** (Poaceae)-maíz almacenado, (30), Det. J.M. Kingsolver, 1973 [CTNI 778].



MONOTOMIDAE Laporte, 1840

Subfamilia: Monotominae Laporte, 1840

Bactridium rude Sharp, 1900

COLOMBIA: Valle del Cauca: Sevilla, Vda. El Congal, La Unión, 30.iv.1959, M. Gómez, en fruto seco de *Inga vera* subsp. *spuria* (Fabaceae)-guamo, (2), Det. LRG [CTNI 736].

Subfamilia: Rhizophaginae
Redtenbacher, 1845

Rhizophagus picipes (Olivier, 1790)

BÉLGICA: Namur, Gembloux, 14.v.1964, (2), Det. E. Derenne, 1964 [CTNI 695].

Rhizophagus sp.

COLOMBIA: Cundinamarca: Zipacón, Ins. Pol. El Ocaso, ii.1942, en *Annona cherimola* (Annonaceae)-chirimoya podridas, (1), Det. CTNI [CTNI 3199].



Figura 165. *Bactridium rude* Sharp, 1900 [CTNI 736].



CRYPTOPHAGIDAE Kirby, 1836

Subfamilia: Atomariinae LeConte, 1861

***Atomaria* sp.**

COLOMBIA: Nariño: San Juan de Pasto, 9.xii.1955, L. Posada, en ***Solanum tuberosum*** (Solanaceae)-papa, (1), Det. P.J. Spangler, 1959 [CTNI 694].



Figura 166. *Atomaria* sp.
[CTNI 694].

Subfamilia: Cryptophaginae Kirby, 1826

***Antherophagus* sp.**

COLOMBIA: Cundinamarca: Guasca, viii.1982, G. Osorno, polen en colmenas, (15), Det. J.M. Kingsolver, 1982 [CTNI 693].



Figura 167. *Antherophagus* sp.
[CTNI 693].



SILVANIDAE Kirby, 1837

Subfamilia: Silvaninae Kirby, 1837

Ahasverus sp.

COLOMBIA: Cesar: Rio de Oro, 1985, Ph. Genty, en inflorescencia masculina y femenina de *Elaeis guineensis* (Arecaceae)-palma africana, (40), Det. R. Madge, 1985 [CTNI 738].

Cathartus quadricollis (Guérin-Méneville, 1844)

COLOMBIA: Antioquia: Chigorodó, 23.x.1974, A. López, en *Zea mays* (Poaceae)-maíz almacenado, (4), Det. W.S. Fisher, 1974 [CTNI 731]. Cundinamarca: Bogotá, 20.iv.1971, F. Mosquera, en *Zea mays* (Poaceae)-maíz almacenado, (1), Det. T.J. Spilman, 1973. Atlántico: Barranquilla, 8.iv.1971,

M. Kestenberg, en *Zea mays* (Poaceae)-maíz, (1), Det. T.J. Spilman, 1973. Boyacá: Moniquirá, 5.v.1971, F. Mosquera, en fruto seco de *Cajanus cajan* (Fabaceae)-guandul, (34), Det. T.J. Spilman, 1973. Magdalena: Zona bananera, Cgto. Marconia, 15.iv.1970, E. Martínez, en *Zea mays* (Poaceae)-maíz almacenado, (2), Det. T.J. Spilman, 1973. Cesar: Valledupar, 29.viii.1969, G. Cárdenas; H. Aldana, en *Zea mays* (Poaceae)-maíz (mazorca), Det. (11), Det. T.J. Spilman, 1973 [CTNI 732]. Valle del Cauca: Palmira, 30.viii.1963, A. Saldarriaga, en *Zea mays* (Poaceae)-maíz almacenado, (11), Det. Arnett, 1965. *Idem*: Palmira, 20.iv.1958, G. Bravo, en *Zea mays* (Poaceae)-maíz almacenado, (5), Det. Arnett, 1965. *Idem*: Palmira, ix.1944, B. Losada, en *Zea mays* (Poaceae)-maíz almacenado, (2), Det. Arnett, 1965 [CTNI 733]. Atlántico: Barranquilla, 6.v.1979, M. Kestenberg, en *Avena sativa* (Poaceae)-avena, (3), Det. CTNI [CTNI 3168].



Figura 168. *Ahasverus* sp. [CTNI 738].



Figura 169. *Cathartus quadricollis* (Guérin-Méneville, 1844) [CTNI 3168].

Oryzaephilus surinamensis (Linnaeus, 1758)

COLOMBIA: Córdoba: Cereté, vii.1988, G. Mejía, en ***Zea mays*** (Poaceae)-maíz almacenado, (16), Det. T.J. Spilman, 1988. Cesar: Agustín Codazzi, 10.viii.1973, D. Villegas, uvas pasas, (2), Det. T.J. Spilman, 1973. **Idem**: Agustín Codazzi, km 5 vía a Becerril, C.I. Motilonia, 10.i.1978, J. Jenkins, en grano de ***Sorghum*** spp. (Poaceae)-sorgo, (6), Det. T.J. Spilman, 1988. Cundinamarca: Bogotá, 10.v.1945, manzana desecada, (4), Det. T.J. Spilman, 1973. Valle del Cauca: Palmira, 23.vii.1958, (3), Det. T.J. Spilman, 1973. Cesar: Valledupar, 15.xi.1976, C. Marín, en ***Pistacia vera*** (Anacardiaceae)-pistacho importado, (9), Det. T.J. Spilman, 1988 [CTNI 735]. Atlántico: Barranquilla, x.1970, M. Kestenberg, en uvas pasas, ***Vitis vinifera*** (Vitaceae)-uva, (15), Det. CTNI [CTNI 3150].



Figura 170. *Oryzaephilus surinamensis* (Linnaeus, 1758) [CTNI 735].



LAEMOPHLOEIDAE Ganglbauer, 1899

Cryptolestes ferrugineus (Stephens, 1831)

COLOMBIA: Cesar: Agustín Codazzi, 11.ii.1973, D. Villegas,
en semilla de *Oryza sativa* (Poaceae)-arroz, (5), Det. T.J.
Spilman, 1973 [CTNI 737].



Figura 171. *Cryptolestes ferrugineus* (Stephens, 1831) [CTNI 737].



NITIDULIDAE Latreille, 1802

Nitidulingen meridionalis Gillogly, 1965. PARATIPO
COLOMBIA: (1), ♂, Det. Gillogly, 1964 [CTNI 2531].

Smicrips sp. c.a *exilis* (Murray, 1864)

COLOMBIA: Cesar: Rio de Oro, 1985, Ph. Genty, en inflorescencia masculina y femenina de *Elaeis guineensis* (Arecaceae)-palma africana, (65), Det. R. Madge, 1985 [CTNI 797].



Figura 172. *Nitidulingen meridionalis* Gillogly, 1965 [CTNI 2531].

Subfamilia: Carpophilinae Erichson, 1848

Carpophilus dimidiatus (Fabricius, 1792)

COLOMBIA: Atlántico: Barranquilla, x.1970, M. Kestenber, en uvas pasas, *Vitis vinifera* (Vitaceae)-uva, (2), Det. CTNI [CTNI 3154]. Antioquia: Bello, 1.ii.1957, G. Bravo, harina, (1), Det. Gillogly. Valle del Cauca: Palmira, viii.1944, B. Losada, (5), Det. Gillogly. *Idem*: Palmira, xi.1942, B. Losada, (1), Det. Gillogly. Córdoba: Montería, 26.vii.1954, A. Saldarriaga, en *Zea mays* (Poaceae)-maíz, (1), Det. Gillogly. *Idem*: Montería, 26.ix.1959, C. Carmona, en *Zea mays* (Poaceae)-maíz almacenado, (1), Det. Gillogly. Santander: San Vicente de Chucurí, vi.1935, L.M. Murillo, (1), Det. Gillogly [CTNI 783].

Carpophilus lugubris Murray, 1864

COLOMBIA: Cundinamarca: Bogotá, La Picota, 9.xii.1936, H. Osorio, (1), Det. Gillogly [CTNI 767].

Carpophilus marginellus Motschulsky, 1858

COLOMBIA: Meta: Villavicencio, 10.viii.1978, J.C. Brooks, en *Zea mays* (Poaceae)-maíz (mazorca), Det. (3), Det. W.A. Connell [CTNI 743]. *Idem*: Villavicencio, 10.viii.1978, J. Brooks, en *Zea mays* (Poaceae)-maíz (mazorca), Det. (2), Det. W.A. Connell [CTNI 774].

Carpophilus mutilatus Erichson, 1843

COLOMBIA: Córdoba: Montería, 28.i.1958, C. Carmona, en *Zea mays* (Poaceae)-maíz, (8), Det. W.A. Connell [CTNI 774].

Carpophilus pilosellus Motschulsky, 1858

COLOMBIA: Tolima: Armero, 14.vi.1956, C. Carmona, en *Zea mays* (Poaceae)-maíz, (6), Det. W.A. Connell. Antioquia: Bello, 7.ii.1954, G. Bravo, levadura de cerveza, (1), Det. W.A. Connell. *Idem*: Bello, 7.ii.1954, G. Bravo, harina, (3), Det. W.A. Connell. *Idem*: Bello, 30.vii.1957, E. Isaza, en harina de *Triticum aestivum* (Poaceae)-trigo, (1), Det. W.A. Connell. *Idem*: Bello, 14.ii.1958, A. Saldarriaga, bodega, (4), Det. W.A. Connell. *Idem*: Bello, 9.ii.1957, F. Isaza, en *Zea mays* (Poaceae)-maíz almacenado, (2), Det. W.A. Connell. Valle del Cauca: Palmira, xi.1942, B. Losada, (12), Det. W.A. Connell. Córdoba: Montería, 26.ix.1957, C. Carmona, en *Zea mays* (Poaceae)-maíz almacenado, (5), Det. W.A. Connell.

Idem: Montería, 26.vii.1954, A. Saldarriaga, en *Zea mays* (Poaceae)-maíz, (2), Det. W.A. Connell. Antioquia: Medellín, ix.1974, A. Bustillo, en *Zea mays* (Poaceae)-maíz, (3), Det. W.A. Connell [CTNI 773].

***Carpophilus senilis* Sharp, 1889**

COLOMBIA: Antioquia: Bello, 24.ii.1958, A. Saldarriaga, bodega, (1), Det. Gillogly. **Idem:** Bello, 30.vii.1957, E. Isaza, en harina de *Triticum aestivum* (Poaceae)-trigo, (8), Det. Gillogly. Santander: San Vicente de Chucurí, vi.1935, L.M. Murillo, (1), Det. Gillogly [CTNI 780].

***Carpophilus veraepacis* Sharp, 1889**

COLOMBIA: Santander: Barbosa, xi.1935, L.M. Murillo, (1), Det. Gillogly. Antioquia: Bello, 25.viii.1955, A. Unigarro, en *Zea mays* (Poaceae)-maíz, (1), Det. Gillogly. Valle del Cauca: Palmira, 20.iii.1955, M. Benavides, en *Zea mays* (Poaceae)-maíz, (2), Det. Gillogly. Córdoba: Montería, 26.vii.1954, A. Saldarriaga, en *Zea mays* (Poaceae)-maíz, (1), Det. Gillogly. Antioquia: Medellín, 11.ix.1954, J. Garzón, en *Zea mays* (Poaceae)-maíz, (1), Det. Gillogly. Quindío: Salento, La Hermosa, 1.vi.1959, J. Garzón, en *Inga vera* subsp. *spuria* (Fabaceae)-guamo, (1), Det. Gillogly. Santander: Suaita, xi.1935, L.M. Murillo, (3), Det. Gillogly [CTNI 776].

***Carpophilus* sp.**

COLOMBIA: Valle del Cauca: Palmira, x.1945, B. Losada, (7), Det. E.A. Chapin [CTNI 740]. Caquetá: El Doncello, 25.v.1971, F. Mosquera, en mazorca, *Zea mays* (Poaceae)-maíz, (1), Det. W.A. Connell, 1973 [CTNI 741]. Atlántico: Barranquilla, 8.iv.1971, M. Kestenberg, en *Oryza sativa* (Poaceae)-arroz, (5), Det. W.A. Connell, 1973. **Idem:** Barranquilla, 8.iv.1971, M. Kestenberg, en *Zea mays* (Poaceae)-maíz (mazorca), Det. (1), Det. W.A. Connell, 1973. **Idem:** Barranquilla, 9.iv.1971, M. Kestenberg, en *Oryza sativa* (Poaceae)-arroz, (2), Det. W.A. Connell, 1973 [CTNI 742]. Caquetá: El Doncello, 25.v.1971, F. Mosquera, en *Zea mays* (Poaceae)-maíz (mazorca), Det. (1), Det. W.A. Connell [CTNI 769]. Santander: San Vicente de Chucurí, iv.1935, L.M. Murillo, (4), Det. G. Powell, 2021 [CTNI 770]. Valle del Cauca: Palmira, 23.vii.1958, (5), Det. CTNI [CTNI 3172].

***Colopterus posticus* (Erichson, 1889)**

COLOMBIA: Boyacá: Moniquira, xi.1975, A. Araújo, en cepa de *Musa* sp. (Musaceae)-plátano, (5), Det. Gillogly [CTNI 784].

***Eपुरaea luteola* Erichson, 1843**

COLOMBIA: Córdoba: Montería, 28.i.1958, C. Carmona, en *Zea mays* (Poaceae)-maíz, (1), Det. CTNI [CTNI 791]. Valle del Cauca: Palmira, 24.vii.1963, A. Saldarriaga, en *Zea mays* (Poaceae)-maíz, (3), Det. W.A. Connell. Meta: Villavicencio, 12.vii.1978, R. Oliver, en *Zea mays* (Poaceae)-maíz (mazorca), Det. (2), Det. W.A. Connell [CTNI 792]. Valle del Cauca: Palmira, viii.1942, B. Losada, (1), Det. E.A. Chapin. **Idem:** Palmira, vii.1943, B. Losada, (1), Det. E.A. Chapin. Antioquia: Belmira, Llanogrande, 20.i.1973, B. Vásquez, en *Mangifera indica* (Anacardiaceae)-mango, (7), Det. E.A. Chapin [CTNI 793].

Subfamilia: Cillaeinae Kirejtshuk and Audisio, 1986

***Brachypeplus* sp.**

COLOMBIA: Boyacá: Moniquira, xi.1975, A. Araújo, en cepa de *Musa* sp. (Musaceae)-plátano, (3), Det. W.A. Connell [CTNI 768].

***Conotelus mexicanus* Murray, 1864**

COLOMBIA: Valle del Cauca: Palmira, 14.ix.1958, G. Bravo, en pastos, Poaceae, (2), Det. Gillogly. Antioquia: La Ceja, 18.i.1956, E. Cardona, en *Crotalaria* sp. (Fabaceae)-crotalaria, (3), Det. Gillogly. Boyacá: Sogamoso, 10.xii.1939, L. Patiño, en *Dianthus caryophyllus* (Caryophyllaceae)-clavel, (1), Det. Gillogly [CTNI 749].

***Conotelus stenoides* Murray, 1864**

COLOMBIA: Caquetá: Doncello, 15.v.1971, F. Mosquera, en mazorca opaco, *Zea mays* (Poaceae)-maíz, (1), Det. Connell, 1973 [CTNI 3152]. Valle del Cauca: Palmira, vi.1942, B. Losada, (4), Det. Gillogly. Córdoba: Montería, 28.i.1958, C. Carmona, en *Zea mays* (Poaceae)-maíz, (9), Det. Gillogly [CTNI 3153]. **Idem:** Montería, 28.i.1958, C. Carmona, en *Zea mays* (Poaceae)-maíz, (9), Det. Gillogly [CTNI 761]. Caquetá: El Doncello, 15.v.1971, F. Mosquera, en *Zea mays* (Poaceae)-maíz, (2), Det. W.A. Connell, 1973 [CTNI 760]. Valle del Cauca: Palmira, vi.1942, B. Losada, (3), Det. Gillogly. **Idem:** Palmira, vii.1942, B. Losada, (2), Det. Gillogly.

***Colopterus amputatus* (Erichson, 1843)**

COLOMBIA: Córdoba: Montería, 28.i.1958, C. Carmona, en *Zea mays* (Poaceae)-maíz, (1), ♂, Det. Gillogly [CTNI 782]. Caquetá: El Doncello, 25.v.1971, F. Mosquera, en *Zea mays* (Poaceae)-maíz, (11), Det. W.A. Connell, 1973 [CTNI 772].

Colopterus bimaculatus (Erichson, 1843).

COLOMBIA: Nariño: San Bernardo, Sandoná, 9.v.1959, J.J. Zambrano, en ***Coffea*** sp. (Rubiaceae)-café, (1), Det. Gillogly [CTNI 788].

Colopterus bisignatus (Murray, 1859)

COLOMBIA: Cundinamarca: Anolaima, 20.iii.1943, C. Marín, en ***Annona cherimola*** (Annonaceae)-chirimoya, (4), ♀, Det. Gillogly. Antioquia: Rionegro, 19.viii.1955, C. Carmona, en ***Zea mays*** (Poaceae)-maíz, (1), ♀, Det. Gillogly.

Idem: Rionegro, 19.viii.1955, C. Carmona, en ***Zea mays*** (Poaceae)-maíz, (1), ♂, Det. Gillogly [CTNI 771].

Colopterus brevipes Sharp, 1889

COLOMBIA: Antioquia: Bello, 31.i.1955, C. Ríos, en ***Zea mays*** (Poaceae)-maíz, (1), ♂, Det. Gillogly [CTNI 745].



Figura 173. *Colopterus niger* Murray, 1864 [CTNI 763].

Colopterus niger Murray, 1864

COLOMBIA: Antioquia: Bello, 31.i.1955, C. Ríos, en ***Zea mays*** (Poaceae)-maíz, (7), Det. Gillogly [CTNI 763]. **Idem:** Bello, 11.ix.1954, J. Garzón, en ***Zea mays*** (Poaceae)-maíz, (2), ♀, Det. Gillogly. **Idem:** Bello, 4.ii.1959, C. Ríos, en ***Zea mays*** (Poaceae)-maíz, (1), ♂, Det. Gillogly. **Idem:** Bello, 18.xi.1958, C. Ríos, en ***Zea mays*** (Poaceae)-maíz, (1), ♀, Det. Gillogly. **Idem:** Bello, 25.viii.1955, en ***Zea mays*** (Poaceae)-maíz, (1), ♂, Det. Gillogly. **Idem:** Bello, 13.vii.1954, O. Sánchez, en ***Zea mays*** (Poaceae)-maíz, (1), ♀, Det. Gillogly. Valle del Cauca: Palmira, 20.viii.1955, M. Benavides, en ***Zea mays*** (Poaceae)-maíz, (3), ♀, Det. Gillogly. **Idem:** Palmira, 20.viii.1955, M. Benavides, en ***Zea mays*** (Poaceae)-maíz, (2), ♂, Det. Gillogly. **Idem:** Palmira, 24.vii.1963, A. Saldarriaga, en ***Zea mays*** (Poaceae)-maíz, (7), Det. Gillogly. **Idem:** Palmira, 6.x.1970, H. Colydeche, en plátano yagua, ***Musa*** sp. (Musaceae)-plátano, (4), Det. Gillogly. **Idem:** Palmira, i.1969, A. Saldarriaga, en ***Zea mays*** (Poaceae)-maíz, (5), Det. Gillogly. Tolima: Valle de San Juan, 17.v.1971, A. Durán, en ***Zea mays*** (Poaceae)-maíz, (14), Det. Gillogly [CTNI 763].

Colopterus posticus (Erichson, 1889)

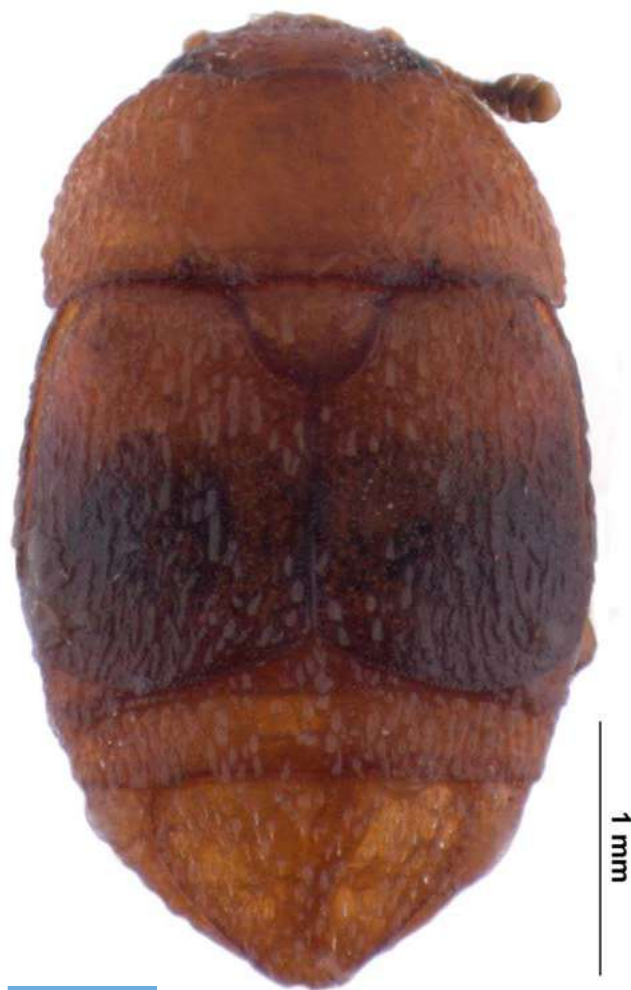
COLOMBIA: Antioquia: Bello, 13.v.1955, L. Posada, en ***Persea americana*** (Lauraceae)-aguacate, (2), ♂, Det. Gillogly. **Idem:** Bello, 31.i.1955, C. Ríos, en ***Zea mays*** (Poaceae)-maíz, (1), ♂, Det. Gillogly. **Idem:** Bello, 31.i.1955, C. Ríos, en ***Zea mays*** (Poaceae)-maíz, (1), ♀, Det. Gillogly. **Idem:** Bello, 13.vii.1954, O. Sánchez, en ***Zea mays*** (Poaceae)-maíz, (1), ♂, Det. Gillogly. **Idem:** Bello, 12.i.1956, E. Miranda, en ***Citrus*** spp. (Rutaceae)-cítricos, (2), ♂, Det. Gillogly. **Idem:** Bello, 12.i.1956, E. Miranda, en ***Citrus*** spp. (Rutaceae)-cítricos, (1), ♀, Det. Gillogly. **Idem:** Bello, 11.ix.1954, J. Garzón, en ***Zea mays*** (Poaceae)-maíz, (1), Det. Gillogly. **Idem:** Bello, 18.xi.1958, C. Ríos, en ***Zea mays*** (Poaceae)-maíz, (1), ♂, Det. Gillogly. **Idem:** Bello, 29.i.1959, C. Carmona, en ***Zea mays*** (Poaceae)-maíz, (1), ♀, Det. Gillogly. Valle del Cauca: Palmira, viii.1942, B. Losada, (1), ♂, Det. Gillogly. **Idem:** Palmira, iv.1943, B. Losada, (1), ♀, Det. Gillogly [CTNI 789].

Colopterus ruptus (Fabricius, 1801)

COLOMBIA: Valle del Cauca: Palmira, 20.viii.1955, M. Benavides, en ***Zea mays*** (Poaceae)-maíz, (2), Det. Gillogly [CTNI 746]. **Idem:** Palmira, 22.vii.1963,

A. Saldarriaga, en planta de maíz seca, *Zea mays* (Poaceae)-maíz, (2), Det. Gillogly. Antioquia: Sopetrán, 3.viii.1955, A. Saldarriaga, en *Zea mays* (Poaceae)-maíz, (1), Det. Gillogly [CTNI 746].

***Colopterus simplex* Murray, 1864**

COLOMBIA: Antioquia: Bello, 18.xi.1958, C. Ríos, en *Zea mays* (Poaceae)-maíz, (1), ♂, Det. Gillogly [CTNI 781].

***Colopterus truncatus* (Randall, 1838)**

COLOMBIA: Valle del Cauca: Palmira, iii.1944, B. Losada, (11), Det. Gillogly. Córdoba: Montería, 26.vii.1954, A. Saldarriaga, en *Zea mays* (Poaceae)-maíz, (1), Det. Gillogly [CTNI 748].

***Colopterus* sp.**

COLOMBIA: Valle del Cauca: Palmira, iii.1944, B. Losada, cabuya, (3), Det. E.A. Chapin [CTNI 744]. Caquetá: El Doncello, 25.v.1971, F. Mosquera, en *Zea mays* (Poaceae)-maíz, (5), Det. W.A. Connell [CTNI 762].

***Cryptarcha gentilis* Sharp, 1891**

COLOMBIA: Valle del Cauca: Palmira, viii.1940, B. Losada, (2), Det. CTNI. Valle del Cauca: Palmira, vi.1946, B. Losada, (1), Det. CTNI [CTNI 3155].

Subfamilia: Nitidulinae Latreille, 1802

***Camptodes communis* Erichson, 1843**

COLOMBIA: Meta: Restrepo, 7.vi.1941, en *Lycoperdon* sp. (Agaricaceae)-bejines, (4), Det. Gillogly [CTNI 790].

***Lobiopa insularis* (Laporte de Castelnau, 1840)**

COLOMBIA: Cundinamarca: Anolaima, 3.v.1939, L. Posada, en *Citrus sinensis* (Rutaceae)-naranja con pudrición, (1), Det. W.A. Connell, 1976. SD: Lumar, 14.vii.1975, R. Medina, en *Psidium* sp. (Myrtaceae)-guayabo, (5), Det. W.A. Connell, 1976 [CTNI 794].

***Mystrops heterocera* Sharp, 1889**

COLOMBIA: Santander: Puerto Wilches, 12.v.1980, E. Restrepo, en polen (polinizador) de *Elaeis guineensis* (Arecaceae)-palma africana, (100), Det. W.A. Connell, 1983 [CTNI 795].

Subfamilia: Phalacrinae

***Stilbus* sp.**

COLOMBIA: Meta: Villavicencio, Santa Rita, 21.iii.1984, N. Ruíz, en suelo *Oryza sativa* (Poaceae)-arroz, (8), Det. W.E Steiner, 1984 [CTNI 798].



ENDOMYCHIDAE Leach, 1815

Subfamilia: Lycoperdininae

Bromhead, 1838

Corynomalus vestitus (Fabricius, 1801)

COLOMBIA: Santander: San Vicente de Chucurí, 21.xi.1942, Osorio, (2), Det. Fisher, 1943. Huila: 1939, B. Losada, (1), Det. Fisher, 1943 [CTNI 799].

Corynomalus dentatus (Fabricius, 1801)

COLOMBIA: Cundinamarca: Anolaima, 24.ii.1978, I. Zenner; J. Cure, bajo de corteza de árbol muerto, (13), Det. J.M. Kingsolver, 1978 [CTNI 800].



Figura 174. *Corynomalus dentatus* (Fabricius, 1801) [CTNI 800].



COCCINELLIDAE Latreille, 1807

Subfamilia: Coccinellinae Latreille, 1807

Adalia bipunctata (Linnaeus, 1758)

ALEMANIA: Mecklenburg, 29.vi.1941, V. Velasco, (1), Det. E.A. Chapin, 1943. U.S.A.: Oregón, S. A, Koebele, (1), Det. E.A. Chapin, 1943. **Idem**: California, Fullerton, 5.v.1940, R.M. Bohart, (1), Det. E.A. Chapin, 1943. **Idem**: Carolina del Sur, Charleston, Park Nev., 21.vi.1940, R.M. Bohart, (1), Det. E.A. Chapin, 1943. **Idem**: Maryland, Baltimore, 24.xii.1940, C.M. Dieks, en bajo la corteza del *Musa* sp. (Musaceae)-plátano, (1), Det. E.A. Chapin, 1943 [CTNI 560].

Adalia decempunctata (Linnaeus, 1758)

CANADÁ: Manitoba, Aweme, 31.v.1909, E. Criddle; GeoMGreene, (1), Det. E.A. Chapin, 1943 [CTNI 594].

Anatis lebasii (Mulsant, 1850)

COLOMBIA: Cundinamarca: Sopó, 29.xi.1960, M. Revelo, en *Passiflora mollissima* (Passifloraceae)-curuba, (15), Det. R.D. Gordon, 1969 [CTNI 877].



Figura 175. *Anatis lebasii*
(Mulsant, 1850) [CTNI 877].

Anatis lecontei Casey, 1899

ESTADOS UNIDOS: Arizona: Williams, vii.1925, Barber; Schwarz, (4), Det. E.A. Chapin, 1952 [CTNI 562].

Anatis mali (Say, 1825)

ESTADOS UNIDOS: Washington: Washington D.C., Baase of Mt., 2.xi.1915, Townsend, (1), Det. E.A. Chapin, 1943. **Idem**: Michigan: Escanaba, S. A, Hubbard; Schwarz, (1), Det. E.A. Chapin, 1943 [CTNI 559].

Anatis ocellata (Linnaeus, 1758)

ESTADOS UNIDOS: Rhode Island: Watch Hill, 28.vi.1909, W. Robinson, (1), Det. E.A. Chapin, 1943. **Idem**: Colorado: Ontario, S. A, Pr. Edw, (1), Det. E.A. Chapin, 1943. [CTNI 564].

Anatis quindecimpunctata (De Geer, 1775)

ESTADOS UNIDOS: New York: Ithaca, vi.1941, (1), Det. E.A. Chapin. **Idem**: Rhode Island: Watch Hill, 28.vi.1909, W. Robinson, (1), Det. E.A. Chapin. **Idem**: New York: Whiteface Mountain, 27.vi.1941, L.D Uhler, (1), Det. E.A. Chapin [CTNI 2975].

Anatis rathvoni (LeConte, 1852)

ESTADOS UNIDOS: California: Meadow Valley, 1.vi.1924, A.S. Hassan, (1), Det. E.A. Chapin, 1943. **Idem**: Washington: Pullman, S. A, C.V. Piper, (1), Det. E.A. Chapin, 1943 [CTNI 563].

Anisosticta bitriangularis (Say, 1824)

ESTADOS UNIDOS: Michigan: Detroit, S. A, hubbard; Schwarz, invierno, (1), Det. E.A. Chapin [CTNI 565].

Anovia punica (Gordon, 1972)

COLOMBIA: Boyacá: Puerto Boyacá, 8.v.1972, G. Sánchez, *Icerya purchasi* (Margarodidae)-cochinilla acanalada, (1), Det. R.D. Gordon. Sucre: Sincelejo, 7.xi.1972, F. Mosquera, predador de *Crypticeria* sp. (Monophlebidae)-Cochinilla acanalada, (1), Det. R.D. Gordon [CTNI 567].

Anovia sp.

COLOMBIA: Antioquia: Bello, 25.viii.1970, G. Sánchez, en *Citrus* sp. (Rutaceae)-cítricos, *Icerya purchasi* (Margarodidae)-cochinilla acanalada, (1), Det. R.D. Gordon, 1971 [CTNI 566].

Axion plagiatum (Olivier, 1808)

ESTADOS UNIDOS: Arizona: Prescott, vi.1919, Barber; Schwarz, (2), Det. E.A. Chapin, 1943 [CTNI 568].

Axion tripustulatum (De Geer, 1775)

ESTADOS UNIDOS: Washington: Washington D.C., 21.iii.1920, LL. Buchanan, (1), Det. E.A. Chapin, 1952. *Idem*: Washington: Washington D.C., v.1909, Hubbard; Schwarz, (1), Det. E.A. Chapin, 1952. *Idem*: Brooklyn Museum, 1929, Lakehurst, (1), Det. E.A. Chapin, 1952 [CTNI 569].

Azya luteipes Mulsant, 1850

COLOMBIA: Valle del Cauca: Andalucía, 26.v.1939, Murillo, (2), Det. Dieke, 1962. *Idem*: Andalucía, 28.i.1941, L.M. Murillo, (1), Det. Dieke, 1962. *Idem*: Guadalajara de Buga, 4.ii.1941, L.M. Murillo, (1), Det. Dieke, 1962. *Idem*: Guadalajara de Buga, 10.x.1968, F. García, en *Gossypium hirsutum* (Malvaceae)-algodón, (1), Det. Dieke, 1962. *Idem*: Guadalajara de Buga, 4.ii.1941, Murillo, (1), Det. Dieke, 1962.

Idem: Bugalagrande, 28.i.1941, L.M. Murillo, (3), Det. Dieke, 1962. Norte de Santander: Ábrego, 1.iv.1941, L. Richter, (1), Det. Dieke, 1962. Cesar: Agustín Codazzi, 10.xi.1970, N. Pereira, en hojas de *Salix* sp. (Salicaceae)-sauce, (4), Det. Dieke, 1962. Meta: Villavicencio, Cañon Zuria, 24.ii.1942, L. Richter, (1), Det. Dieke, 1962. Cundinamarca: Arbeláez, 31.i.1940, L.M. Murillo, (2), Det. Dieke, 1962. Antioquia: Bello, 11.x.1955, E. Miranda, en *Citrus* spp. (Rutaceae)-cítricos, (1), Det. Dieke, 1962. Cundinamarca: Bogotá, Candelaria, 31.i.1941, L.M. Murillo, (2), Det. Dieke, 1962. *Idem*: Bogotá, Candelaria, 16.v.1939, L.M. Murillo, (1), Det. Dieke, 1962. Huila: Garzón, 28.x.1939, L.M. Murillo, (3), Det. Dieke, 1962. Valle del Cauca: Palmira, 27.1941, L.M. Murillo, (1), Det. Dieke, 1962. *Idem*: Palmira, 27.i.1941, L.M. Murillo, (1), Det. Dieke, 1962. *Idem*: Palmira, 19.v.1939, L.M. Murillo, (1), Det. Dieke, 1962. *Idem*: Palmira, 5.x.1959, E. Idrobo, en *Citrus* spp. (Rutaceae)-cítricos, (14), Det. Dieke, 1962. *Idem*: Palmira, 16.ix.1959, E. Idrobo, en *Citrus* spp. (Rutaceae)-cítricos, (5), Det. Dieke, 1962. Tolima: Espinal, 3.iv.1971, M. Amaya, en *Citrus* spp. (Rutaceae)-cítricos, (3), Det. Dieke, 1962. *Idem*: Espinal, 3.vi.1971, M. Amaya, en *Citrus* spp. (Rutaceae)-cítricos, (4), Det. Dieke, 1962. *Idem*: Palmira, 8.ii.1961, E. Idrobo, en *Theobroma cacao* (Malvaceae)-cacao, (3), Det. Dieke, 1962. *Idem*: Palmira, 13.i.1961, L. Agudelo, en *Zea mays* (Poaceae)-maíz, (1), Det. Dieke,



Figura 176. *Anovia punica* (Gordon, 1972) [CTNI 567].



Figura 177. *Azya luteipes* Mulsant, 1850 [CTNI 572].

1962. **Idem**: Palmira, 19.ii.1966, L. Agudelo, en *Citrus* spp. (Rutaceae)-cítricos, (2), Det. Dieke, 1962. Cundinamarca: El Ocaso, 12.xi.1934, L.M. Murillo, (1), Det. Dieke, 1962. Meta: Guamal, Río Humeda, 28.iv.192, L. Richter, (1), Det. Dieke, 1962. Santander: Landázuri, 22.vii.1949, O. Contreras, (1), Det. Dieke, 1962. Santander: Landázuri, S. A, L.M. Murillo, (1), Det. Dieke, 1962. Cundinamarca: Fusagasugá, 12.v.1940, L.M. Murillo, (4), Det. Dieke, 1962. **Idem**: Fusagasugá, 10.ix.1943, L. Richter, (1), Det. Dieke, 1962. **Idem**: Fusagasugá, 12.v.1940, Murillo, (12), Det. Dieke, 1962. Caldas: Neira, 15.ii.1941, L.M. Murillo, (2), Det. Dieke, 1962. Cundinamarca: Gachetá, 27.viii.1941, L.M. Murillo, (1), Det. Dieke, 1962. **Idem**: Girardot, 12.v.1968, F. Santacruz, en *Zea mays* (Poaceae)-maíz, (1), Det. Dieke, 1962. **Idem**: Guayabetal, 12.viii.1968, C. Buenaventura, maleza, (1), Det. Dieke, 1962. **Idem**: Guayabetal, Río Blanco, 5.viii.1942, L. Richter, (1), Det. Dieke, 1962. Meta: Villavicencio, 26.v.1940, H. Rojas, (1), Det. Dieke, 1962. **Idem**: Villavicencio, Río Guayuriba, 7.ix.1940, L.M. Murillo, en *Theobroma cacao* (Malvaceae)-cacao, (3), Det. Dieke, 1962. Cundinamarca: La Vega, 13.i.1940, en *Citrus* spp. (Rutaceae)-cítricos, (1), Det. Dieke, 1962. **Idem**: Pacho, 26.ix.1940, L.M. Murillo, (1), Det. Dieke, 1962. **Idem**: Quetame, 21.ii.1941, L. Richter, (1), Det. Dieke, 1962. Santander: Rionegro, 2.vi.1935, L.M. Murillo, (1), Det. Dieke, 1962. Cauca: Puerto Tejada, 13.v.1939, L.M. Murillo, (1), Det. Dieke, 1962. Tolima: Ibagué, IX.1985, N. Martínez, en hojas, *Albizia guachapele* (Fabaceae)-tabaca, naumo, iguá, (4), Det. Dieke, 1962. Cundinamarca: Ubaté, 3.xi.1948, C. Marín, (1), Det. Dieke, 1962. Cesar: San Alberto, 14.xi.1968, F. García, en *Hibiscus* sp. (Malvaceae)-hibiscos, (1), Det. Dieke, 1962. Atlántico: Repelón, 26.iv.1977, H. Vollert, en *Capsicum* spp. (Solanaceae)-ají, (4), Det. Dieke, 1962. Valle del Cauca: Roldanillo, 1939, L.M. Murillo, (1), Det. Dieke, 1962. Cundinamarca: Carretera Guasca-Gachetá, 21.viii.1941, L. Richter, (1), Det. Dieke, 1962. Huila: Pital, 2.xi.1939, L.M. Murillo, (2), Det. Dieke, 1962 [CTNI 572].

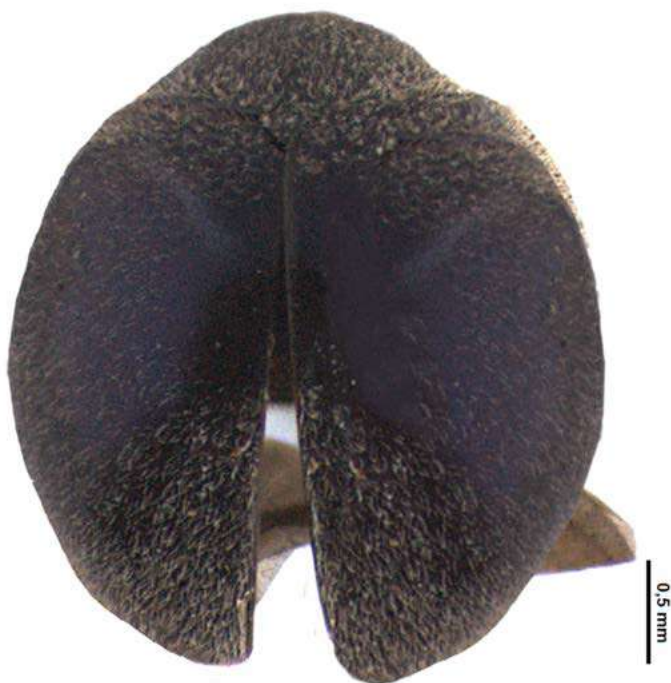
Azya sp.

COLOMBIA: Antioquia: Bello, 29.i.1959, C. Carmona, en *Zea mays* (Poaceae)-maíz, (1), Det. R.D. Gordon, 1969. Magdalena: Santa Marta, 26.iv.1971, H. Martin, predador de *Saissetia coffeae* (Coccidae)-cochinilla hemisférica, (4), Det. R.D. Gordon, 1973 [CTNI 570].

Brachiacantha bistrispustulata (Fabricius, 1801)

COLOMBIA: Antioquia: Bello, 16.xii.1954, J. Henao, en *Zea mays* (Poaceae)-maíz, (1), Det. Dieke, 1962. Valle del Cauca:

Palmira, 17.viii.1959, M. Revelo, leguminosas, (1), Det. Dieke, 1962. **Idem**: Palmira, 19.xii.1958, O. Rentería, en *Phaseolus vulgaris* (Fabaceae)-fríjol, (2), Det. Dieke, 1962. **Idem**: Palmira, 16.viii.1958, M. Benavides, en *Zea mays* (Poaceae)-maíz, (1), Det. Dieke, 1962. **Idem**: Palmira, 2.ix.1958, G. Bravo, en *Lablab purpureus* (Fabaceae)-fríjol de Egipto, (1), Det. Dieke, 1962. **Idem**: Palmira, 9.vii.1955, M. Benavides, en *Glycine max* (Fabaceae)-soya, (1), Det. Dieke, 1962. **Idem**: Palmira, 8.v.1963, A. Saldarriaga, en *Phaseolus vulgaris* (Fabaceae)-fríjol, (1), Det. Dieke, 1962. Nariño: Sandoná, 22.vi.1958, R.F. Ruppel, en *Crotalaria paulina* (Fabaceae)-crotalaria, (1), Det. Dieke, 1962. Norte de Santander: Labateca, 1934, en *Gossypium hirsutum* (Malvaceae)-algodón, (3), Det. Dieke, 1962 [CTNI 575].

Calvia doceguttata Linnaeus, 1758

ESTADOS UNIDOS: Michigan: Marquette, vii.1918, T.L Cassey, (1), Det. E.A. Chapin, 1943 [CTNI 586].

Calvia quatuordecimguttata Linnaeus, 1758

ESTADOS UNIDOS: New York: Whiteface Mountain, 8.vii.1914, Shoemaker, (1), Det. E.A. Chapin, 1943 [CTNI 583].



Figura 178. *Brachiacantha bistrispustulata* (Fabricius, 1801) [CTNI 575].

Cheiomenes sexmaculata (Fabricius, 1781)

COLOMBIA: Cesar: Agustín Codazzi, Vda. El Pozón, C.I. Motilonia, 10.x.2018, T. Sánchez, captura Jama, en ***Megathrysus maximus*** (Poaceae)-pasto guinea, ***Panicum maximum*** (Poaceae)-pasto guinea, (2), Det. G. González, 2019. Cesar: Agustín Codazzi, Vda. El Pozón, C.I. Motilonia, 10.x.2018, T. Sánchez, captura Jama, en ***Chloris gayana*** (poaceae)-zacate rhodes, (1), Det. G. González, 2019 [CTNI 3059].

Coccinella californica Mannerheim, 1843

ESTADOS UNIDOS: California: Huntington Beach, 18.xii.1929, (1), Det. E.A. Chapin, 1943. **Idem**: California: Santa Ana, 20.vi.1930, (1), Det. E.A. Chapin, 1943. **Idem**: California, Fountain valley, Talbert, 2.iv.1928, (1), Det. E.A. Chapin, 1943 [CTNI 588].

Coccinella difficilis Crotch, 1873

BÉLGICA: Costa del Norte, Wenduynne, 14.vii.1921, (1), Det. E.A. Chapin, 1943. ESTADOS UNIDOS: Idaho: San Benito, Hollister, Polo 19, 6.vi.1931, D.E. Fox, captura Veleta trampa de viento, (1), Det. E.A. Chapin, 1943 [CTNI 589].



Figura 179. *Cheiomenes sexmaculata* (Fabricius, 1781) [CTNI 3059].

Coccinella manticola Mulsant, 1850

ESTADOS UNIDOS: Montana: Park Montana Glacier National, Vii; viii. 1917, T. Ulke, (1), Det. E.A. Chapin, 1943 [CTNI 591].

Coccinella septempunctata Linnaeus, 1758

BÉLGICA: 25.vii.1966, Ferage II, (1), Det. C. Verstraeten, 1967 [CTNI 593]. RUSIA: Saratov, Dyakovka, 2.v.2010, A.S. Ukrainsky, (1), Det. A.S. Ukrainsky, 2009 [CTNI 925].

Coccinella transversoguttata Faldermann, 1835

ESTADOS UNIDOS: Idaho: Gooding, pole 7- tramp 3, 18.vii.1931, D.E. Fox, captura Veleta trampa de viento, (1), Det. E.A. Chapin, 1952. **Idem**: Colorado: Greeley, 4.viii.1930, D.E. Fox, en ***Phaseolus vulgaris*** (Fabaceae)-fríjol, (1), Det. E.A. Chapin, 1952. **Idem**: Idaho: Jerome, 26.viii.1930, D.E. Fox, en ***Solanum tuberosum*** (Solanaceae)-papa, (1), Det. E.A. Chapin, 1952 [CTNI 595].

Coccinella trifasciata subversa LeConte, 1854

ESTADOS UNIDOS: Oregón: S. A, Koebele, (1), Det. E.A. Chapin, 1943. **Idem**: Alaska, Matanuska, 17.v.1945, J.C. Chamberlin, captura trampa rotatoria, (1), Det. E.A. Chapin, 1952. **Idem**: Alaska: Matanuska, 1.vi.1945, J.C. Chamberlin, captura trampa rotatoria, (1), Det. E.A. Chapin, 1952. CANADÁ: Ontario: Emo, 15.vi.1924, (1), Det. E.A. Chapin, 1952 [CTNI 597].

Coccinella quinquepunctata Linnaeus, 1758

RUSIA: Saratov, Dyakovka, |, A.S. Ukrainsky, (1), Det. A.S. Ukrainsky, 2009 [CTNI 926]. ESTADOS UNIDOS: Carolina del Norte: Mecklenburg, 29.vi.1941, V. Velasco, (1), Det. E.A. Chapin, 1952. **Idem**: Maryland: Hyattsville, viii.1931, H.C. Fall, (1), Det. E.A. Chapin, 1952. **Idem**: Utah: Milford, 7.vii, Wickham, (1), Det. E.A. Chapin, 1952. **Idem**: Iowa: Ames, ii.1931, A. Floyd, (1), Det. E.A. Chapin, 1952. **Idem**: New Jersey: Riverton, 12.viii.1920, C.W. Leister, (1), Det. E.A. Chapin, 1952. **Idem**: New York: West Point, 24.v.1909, W. Robinson, (1), Det. E.A. Chapin, 1952 [CTNI 592].

Coleomegilla maculata (De Geer, 1775)

ESTADOS UNIDOS: New York: Ithaca, 10.vii.1941, (1), Det. Dieke, 1962. COLOMBIA: Meta: Acacías, 20.viii.1959, M. Revelo, leguminosas, (1), Det. Dieke, 1962. Tolima: Armero, 14.vi.1940, L.M. Murillo, (11), Det. Dieke, 1962. **Idem**: Armero, 16.i.1936, L.M. Murillo, (1), Det. Dieke, 1962. Tolima: Armero, ix.1937, L.M. Murillo, (9), Det. Dieke,

1962. **Idem**: Armero, 3.ix.1959, M. Revelo, en ***Oryza sativa*** (Poaceae)-arroz, (1), Det. Dieke, 1962. Norte de Santander: Ábrego, 3.iii.1941, L. Richter, leguminosas, (2), Det. Dieke, 1962. Huila: Campoalegre, iii.1939, Murillo, (2), Det. Dieke, 1962. Valle del Cauca: Cerrito, 10.ix.1958, G. Bravo, en ***Oryza sativa*** (Poaceae)-arroz, (1), Det. Dieke, 1962. Antioquia: Bello, 1.viii.1956, G. Bravo, insectario, (2), Det. Dieke, 1962. Antioquia: Bello, 26.iv.1955, C. Ríos, en ***Phaseolus vulgaris*** (Fabaceae)-fríjol, (2), Det. Dieke, 1962. **Idem**: Bello, 27.iv.1955, C. Ríos, en ***Phaseolus vulgaris*** (Fabaceae)-fríjol, (2), Det. Dieke, 1962. **Idem**: Bello, 17.i.1956, L. Salas, en ***Zea mays*** (Poaceae)-maíz, (1), Det. Dieke, 1962. **Idem**: Bello, 10.i.1956, L. Salas, en ***Phaseolus vulgaris*** (Fabaceae)-fríjol, (1), Det. Dieke, 1962. **Idem**: Bello, 10.xii.1958, J. Henao, en ***Zea mays*** (Poaceae)-maíz, (3), Det. Dieke, 1962. **Idem**: Bello, 12.i.1958, C. Isaza, en ***Zea mays*** (Poaceae)-maíz, (8), Det. Dieke, 1962. **Idem**: Bello, 13.ix.1956, G. Bravo, en pasto, (3), Det. Dieke, 1962. **Idem**: Bello, 10.xii.1958, R. Vélez, en ***Lablab purpureus*** (Fabaceae)-fríjol de Egipto, (6), Det. Dieke, 1962. **Idem**: Bello, 13.i.1956, A. Unigarro, en ***Zea mays*** (Poaceae)-maíz, (2), Det. Dieke, 1962. **Idem**: Bello, 13.i.1956, L. Salas, en ***Zea mays*** (Poaceae)-maíz, (1), Det. Dieke, 1962. **Idem**: Bello, 1.x.1958, C. Ríos, en ***Zea mays*** (Poaceae)-maíz, (2), Det. Dieke, 1962. **Idem**: Bello, 13.iii.1956, R.F. Ruppel, en ***Glycine max*** (Fabaceae)-soya, (1), Det. Dieke, 1962. **Idem**: Bello, 18.xi.1958, C. Ríos, en ***Zea mays*** (Poaceae)-maíz, (1), Det. Dieke, 1962. **Idem**: Bello, 31.i.1955, C. Ríos, en ***Zea mays*** (Poaceae)-maíz, (1), Det. Dieke, 1962. Guajira: Barrancas, ix.1961, S. Pinto, en ***Musa*** sp. (Musaceae)-plátano, (1), Det. Dieke, 1962. Atlántico: Barranquilla, xi.1944, B. Losada, (1), Det. Dieke, 1962. Tolima: Espinal, 21.vii.1961, R.F. Ruppel, (2), Det. Dieke, 1962. **Idem**: Espinal, 24.v.1960, M. Revelo, en ***Oryza sativa*** (Poaceae)-arroz, (6), Det. Dieke, 1962. **Idem**: Espinal, 1.ii.1961, M. Revelo, en ***Vigna unguiculata*** (Fabaceae)-caupí, (1), Det. Dieke, 1962. **Idem**: Espinal, 31.i.1961, M. Revelo, en ***Vigna unguiculata*** (Fabaceae)-caupí, (4), Det. Dieke, 1962. **Idem**: Espinal, 8.vi.1960, L.S. Arévalo, en ***Zea mays*** (Poaceae)-maíz, (3), Det. Dieke, 1962. Valle del Cauca: Palmira, viii.1942, B. Losada, (2), Det. Dieke, 1962. **Idem**: Palmira, i.1941, B. Losada, (1), Det. Dieke, 1962. **Idem**: Palmira, i.1944, B. Losada, (4), Det. Dieke, 1962. **Idem**: Palmira, 3.xi.1957, G. Bravo, en cebada, ***Hordeum vulgare*** (Poaceae)-cebada, (16), Det. Dieke, 1962. **Idem**: Palmira, 16.viii.1958, M. Benavides, en ***Zea mays*** (Poaceae)-maíz, (1), Det. Dieke, 1962. **Idem**: Palmira, 29.xi.1958, G. Bravo, en ***Oryza sativa*** (Poaceae)-arroz, (2), Det. Dieke, 1962. **Idem**: Palmira, 26.viii. 1958, M. Benavides, en ***Ricinus communis*** (Euphorbiaceae)-ricino o higuierilla, (2), Det. Dieke, 1962. **Idem**: Palmira, 29.viii.1956, M. Benavides, en ***Phaseolus vulgaris*** (Fabaceae)-fríjol, (2), Det. Dieke, 1962. **Idem**: Palmira, 2.ix.1958, M. Benavides, en ***Sorghum*** spp. (Poaceae)-sorgo, (4), Det. Dieke, 1962. **Idem**: Palmira, 22.xii.1958, G. Bravo, en ***Oryza sativa*** (Poaceae)-arroz, (1), Det. Dieke, 1962. **Idem**: Palmira, 18.xii.1958, O. Rentería, en ***Oryza sativa*** (Poaceae)-arroz, (2), Det. Dieke, 1962. **Idem**: Palmira, 23.vii.1962, E. Idrobo, en ***Triticum aestivum*** (Poaceae)-trigo, (1), Det. Dieke, 1962. **Idem**: Palmira, 11.viii.1958, G. Bravo, en ***Oryza sativa*** (Poaceae)-arroz, (1), Det. Dieke, 1962. **Idem**: Palmira, 10.xii.1954, C. Carmona, en ***Phaseolus vulgaris*** (Fabaceae)-fríjol, (1), Det. Dieke, 1962. **Idem**: Palmira, 9.vii.1958, G. Bravo, en ***Gossypium hirsutum*** (Malvaceae)-algodón, (1), Det. Dieke, 1962. **Idem**: Palmira, 9.vii.1955, M. Benavides, en ***Glycine max*** (Fabaceae)-soya, (1), Det. Dieke, 1962. **Idem**: Palmira, 12.i.1959, O. Rentería, en ***Vigna unguiculata*** (Fabaceae)-caupí, (1), Det. Dieke, 1962. Caldas: Palestina, 18.xii.1942, Murillo, (1), Det. Dieke, 1962. Cundinamarca: Girardot, xii.1978, L. Núñez; J. Cure, en ***Sorghum*** spp. (Poaceae)-sorgo, (3), Det. Dieke, 1962. Meta: Villavicencio, 5.vi.1968, A. Trochez, en ***Oryza sativa*** (Poaceae)-arroz, (1), Det. Dieke, 1962. **Idem**: Villavicencio, x.1963, I. López, en ***Oryza sativa*** (Poaceae)-arroz, (1), Det. Dieke, 1962. **Idem**: Villavicencio, Peralonso, 4.ix.1952, L. Posada, en ***Oryza sativa*** (Poaceae)-arroz, (1), Det. Dieke, 1962. Huila: Neiva, 14.i.1960, M. Revelo, leguminosas, (15), Det. Dieke, 1962. Cundinamarca: Puerto Salgar, 31.i.1959, G. Bravo, maleza, (1), Det. Dieke, 1962. Córdoba: Montería, 1.xi.1955, C. Carmona, en ***Zea mays*** (Poaceae)-maíz, (1), Det. Dieke, 1962. Cundinamarca: Tocaima, 12.vi.1939, Murillo, (1), Det. Dieke, 1962. Antioquia: Medellín, 19.viii.1958, C. Carmona, en ***Zea mays*** (Poaceae)-maíz, (1), Det. Dieke, 1962. **Idem**: Medellín, 28.vi.1956, G. Bravo, en ***Phaseolus vulgaris*** (Fabaceae)-fríjol, (1), Det. Dieke, 1962. **Idem**: Medellín, 15.vii.1955, A. Saldarriaga, en ***Zea mays*** (Poaceae)-maíz, (2), Det. Dieke, 1962. **Idem**: Medellín, 17.vii.1956, C. Isaza, en ***Zea mays*** (Poaceae)-maíz, (1), Det. Dieke, 1962. **Idem**: Medellín, 17.xii.1962, C. Carmona, en ***Zea mays*** (Poaceae)-maíz, (1), Det. Dieke, 1962. **Idem**: Medellín, 14.xii.1966, F. Mosquera, rastrojo, (3), Det. Dieke, 1962. **Idem**: Medellín, 13.i.1956, C. Ríos, en ***Zea mays*** (Poaceae)-maíz, (1), Det. Dieke, 1962. Valle del Cauca: Tuluá, 5.ii.1941, L.M. Murillo, (1), Det. Dieke, 1962 [CTNI 599].

Coleomegila maculata maculata (De Geer, 1775)

COLOMBIA: Cesar: Agustín Codazzi, Vda. El Pozón, C.I. Motilonia, 10.x.2018, T. Sánchez, captura Jama, en ***Megathryus maximus*** (Poaceae)-pasto guinea, ***Panicum maximum*** (Poaceae), (1), Det. G. González, 2019 [CTNI 3060]. **Idem**: Agustín Codazzi, Vda. El Pozón, C.I. Motilonia, 10.x.2018, T. Sánchez, captura Jama, en ***Chloris gayana*** (poaceae)-zacate rhodes, (2), Det. G. González, 2019 [CTNI 3060]. Cundinamarca: El Peñón, 8.v.2017, H. Cárdas, captura manual, en ***Saccharum officinarum*** (poaceae)-caña de azúcar, (1), Det. E. Vergara, 2017 [CTNI 205].

Curinus coeruleus (Mulsant, 1850)

COLOMBIA: Valle del Cauca: Palmira, 14.vii.1959, E. Idrobo, en ***Citrus*** spp. (Rutaceae)-cítricos, (2), Det. Dieke, 1962. **Idem**: Palmira, 5.x.1959, E. Idrobo, en ***Citrus*** spp. (Rutaceae)-cítricos, (4), Det. Dieke, 1962. **Idem**: Palmira, 25.v.1961, A. Saldarriaga, en ***Triticum aestivum*** (Poaceae)-trigo, (1), Det. Dieke, 1962 [CTNI 612].

Cycloneda conjugata Mulsant, 1850

PARAGUAY: Chaco Central, 23.ii.1942, Ca♂, (1), Det. G. González, 2014. **Idem**: Choco, Villa Hayes, 18.xii.1942, (1), Det. G. González, 2014. **Idem**: Asunción, 6.v.1943, (1), Det. G. González, 2014 [CTNI 803].

Cycloneda emarginata Mulsant, 1850

COLOMBIA: Quindío: Armenia, 10.vii.1931, L.M. Murillo, (1), Det. M. Zambrano, 2018. Cundinamarca: Arbeláez, 18.i.1940, L.M. Murillo, (2), Det. M. Zambrano, 2018. Valle del Cauca: Palmira, 21.i.1941, L.M. Murillo, (1), Det. M. Zambrano, 2018. Cundinamarca: Choachí, iv.1940, (2), Det. M. Zambrano, 2018. **Idem**: Gachetá, 20.i.1941, L.M. Murillo, (1), Det. M. Zambrano, 2018 [CTNI 609]. Boyacá: Bonanza, 4.xii.1956, M. Revelo, en ***Solanum tuberosum*** (Solanaceae)-papa, (8), Det. M. Zambrano, 2018. Cundinamarca: Bogotá, 28.vi.1955, M. Revelo, en ***Zea mays*** (Poaceae)-maíz, (1), Det. M. Zambrano, 2018. Antioquia: Bello, 12.i.1956, E. Miranda, madera, (1), Det. M. Zambrano, 2018. **Idem**: Bello, 11.xii.1956, R. Adarve, en ***Zea mays*** (Poaceae)-maíz, (1), Det. M. Zambrano, 2018. Boyacá: Bonanza, 2.vi.1946, G. Bravo, en ***Solanum tuberosum*** (Solanaceae)-papa, (4), Det. M. Zambrano, 2018. Valle del Cauca: Palmira, 21.xi.1958, G. Bravo, en ***Medicago sativa*** (Fabaceae)-alfalfa, (1), Det. M. Zambrano, 2018. Cauca: Popayán, 6.v.1959, G. Bravo, en ***Arachis*** sp. (Fabaceae)-maní, (1), Det. M. Zambrano, 2018. Nariño: San Juan de Pasto, 9.xii.1955, L. Posada,

en ***Solanum tuberosum*** (Solanaceae)-papa, (1), Det. M. Zambrano, 2018. Antioquia: Medellín, 15.vii.1956, A. Saldarriaga, en ***Zea mays*** (Poaceae)-maíz, (1), Det. M. Zambrano, 2018. **Idem**: San José de la Montaña, 13.x.1959, R.F. Ruppel, potrero, (1), Det. M. Zambrano, 2018 [CTNI 610].

Cycloneda graphiptera (Mulsant, 1850)

COLOMBIA: Antioquia: Medellín, vii.1943, F.L. Gallego, en ***Citrus*** sp. (Rutaceae)-naranja, (1), Det. E.A. Chapin, 1949 [CTNI 804]. Cundinamarca: Arbeláez, 31.i.1940, L.M. Murillo, (1), Det. E.A. Chapin, 1949. **Idem**: Gachetá, 20.ii.1942, L.M. Murillo, (1), Det. E.A. Chapin, 1949. **Idem**: Guasca-Gachetá, 20.ii.1942, L.M. Murillo, (1), Det. E.A. Chapin, 1949 [CTNI 805]. **Idem**: Carretera Machetá-Guateque, 18.x.1940, L.M. Murillo, (2), Det. E.A. Chapin, 1949. Boyacá: Guateque, 24.x.1940, L.M. Murillo, (1), Det. M. Zambrano.: Cundinamarca: La Esperanza, 2.ii.1938, L.M. Murillo, (1), Det. M. Zambrano, 2018 [CTNI 930].

Cycloneda munda (Say, 1835)

ESTADOS UNIDOS: Idaho: Priest River, 8.vi.1928, H.S. Barber, (1), Det. E.A. Chapin, 1943. **Idem**: Tennessee: Middle Valley, 13.vi.1939, J.E. Graf, (1), Det. E.A. Chapin, 1943 [CTNI 807].



Figura 180. *Cycloneda emarginata* Mulsant, 1850 [CTNI 609].

Cycloneda sanguinea (Linnaeus, 1763)

COLOMBIA: Cesar: Agustín Codazzi, 30.viii.1971, D. Villegas, en hojas de ***Sorghum*** spp. (Poaceae)-sorgo, (12), Det. D. Villegas, 1971 [CTNI 822]. Valle del Cauca: Guadalajara de Buga, 7.ii.1941, L.M. Murillo, (1), Det. E.A. Chapin, 1946. Tolima: Armero, 14.vi.1940, L.M. Murillo, (20), Det. E.A. Chapin, 1946. Caldas: Armenia, 10.vii.1939, L.M. Murillo, (1), Det. E.A. Chapin, 1946. Boyacá: Ciénaga, 3.x.1935, L.M. Murillo, (2), Det. E.A. Chapin, 1946. Valle del Cauca: Palmira, 27.i.1941, L.M. Murillo, (1), Det. E.A. Chapin, 1946. Cundinamarca: El Colegio, 4.iii.1940, L.M. Murillo, (2), Det. E.A. Chapin, 1946. Caldas: Palestina, 18.xii.1942, L.M. Murillo, (2), Det. E.A. Chapin, 1946. Magdalena: Zona bananera, Cgto. Sevilla, 28.ix.1935, L.M. Murillo, (1), Det. E.A. Chapin, 1946. Cundinamarca: Tocaima, 12.vi.1939, L.M. Murillo, (15), Det. E.A. Chapin, 1946 [CTNI 823]. Meta: Acacías, 5.vii.1942, L. Ritcher, (1), Det. Dieke, 1962. Valle del Cauca: Guadalajara de Buga, 10.x.1968, F. García, en ***Gossypium hirsutum*** (Malvaceae)-algodón, (1), Det. Dieke, 1962. Valle del Cauca: Guadalajara de Buga, 26.v.1961, I. de Arévalo, en ***Gossypium hirsutum*** (Malvaceae)-algodón, (4), Det. Dieke, 1962. Tolima: Armero, 24.vi.1956, C. Carmona, malezas, (1), Det. Dieke, 1962. **Idem:** Armero, 23.vi.1956, C. Carmona, en ***Gossypium hirsutum*** (Malvaceae)-algodón, (1), Det. Dieke, 1962. **Idem:** Armero, 22.vi.1956, C. Carmona, en ***Vigna unguiculata*** (Fabaceae)-caupí, (3), Det. Dieke, 1962. Norte de Santander: Ábrego, 25.iii.1949, L. Ritcher, en ***Citrus*** spp. (Rutaceae)-cítricos, (2), Det. Dieke, 1962. Nariño: Imués, Cgto. Pedregal, 12. xii.1959, M. Revelo, en ***Phaseolus vulgaris*** (Fabaceae)-fríjol, (3), Det. Dieke, 1962. Antioquia: Bello, 11.xii.1956, R. Adarve, en ***Zea mays*** (Poaceae)-maíz, (3), Det. Dieke, 1962. **Idem:** Bello, 11.xi.1954, C. Ríos, en ***Zea mays*** (Poaceae)-maíz, (1), Det. Dieke, 1962. **Idem:** Bello, 13.xi.1954, C. Ríos, en ***Zea mays*** (Poaceae)-maíz, (5), Det. Dieke, 1962. **Idem:** Bello, 13.vii.1954, O. Sánchez, en ***Zea mays*** (Poaceae)-maíz, (1), Det. Dieke, 1962. **idem:** Bello, 13.i.1956, L. Salas, en ***Zea mays*** (Poaceae)-maíz, (1), Det. Dieke, 1962. **idem:** Bello, 17.iv.1956, F. Isaza, en ***Zea mays*** (Poaceae)-maíz, (1), Det. Dieke, 1962. **idem:** Bello, 29.i.1959, C. Carmona, en ***Zea mays*** (Poaceae)-maíz, (2), Det. Dieke, 1962. **idem:** Bello, 30.i.1959, C. Ríos, en ***Zea mays*** (Poaceae)-maíz, (1), Det. Dieke, 1962. **idem:** Bello, 10.i.1956, L. Salas, en ***Phaseolus vulgaris*** (Fabaceae)-fríjol, (1), Det. Dieke, 1962. **idem:** Bello, 4.ii.1959, C. Ríos, en ***Zea mays*** (Poaceae)-maíz, (1), Det. Dieke, 1962. **Idem:** Bello, 10.xii.1958, J. Henao, en ***Zea mays*** (Poaceae)-maíz, (1), Det. Dieke, 1962. Boyacá:

Duitama, Vda. Bonza, 4.xii.1956, M. Revelo, en ***Solanum tuberosum*** (Solanaceae)-papa, (1), Det. Dieke, 1962. Valle del Cauca: Palmira, 3.ii.1959, R.F. Ruppel, (1), Det. Dieke, 1962. **Idem:** Palmira, 1.i.1949, O. Contreras, (1), Det. Dieke, 1962. **Idem:** Palmira, 9.vii.1958, G. Bravo, en ***Gossypium hirsutum*** (Malvaceae)-algodón, (15), Det. Dieke, 1962. **Idem:** Palmira, 26.vi.1954, C. Carmona, en ***Gossypium hirsutum*** (Malvaceae)-algodón, (2), Det. Dieke, 1962. **Idem:** Palmira, 8.ii.1961, E. Idrobo, en ***Theobroma cacao*** (Malvaceae)-cacao, (10), Det. Dieke, 1962. **Idem:** Palmira, 19.v.1961, A. Saldarriaga, en ***Crotalaria*** sp. (Fabaceae)-crotalaria, (7), Det. Dieke, 1962. **Idem:** Palmira, 27.xi.1954, E. Cardona, en ***Zea mays*** (Poaceae)-maíz, (8), Det. Dieke, 1962. **Idem:** Palmira, 3.ix.1958, G. Bravo, en ***Theobroma cacao*** (Malvaceae)-cacao, (3), Det. Dieke, 1962. **Idem:** Palmira, 19.xii.1958, O. Rentería, en ***Phaseolus vulgaris*** (Fabaceae)-fríjol, (1), Det. Dieke, 1962. **Idem:** Palmira, 26. xii.1958, G. Bravo, en ***Zea mays*** (Poaceae)-maíz, (2), Det. Dieke, 1962. **Idem:** Palmira, 3.xi.1957, G. Bravo, en ***Hordeum vulgare*** (Poaceae)-cebada, (21), Det. Dieke, 1962. **Idem:** Palmira, 18.ix.1959, E. Idrobo, en ***Medicago sativa*** (Fabaceae)-alfalfa, (10), Det. Dieke, 1962. **Idem:** Palmira, 9.viii.1955, M. Benavides, en ***Glycine max*** (Fabaceae)-soya, (6), Det. Dieke, 1962. **Idem:** Palmira, 19. ii.1960, L. Agudelo, en ***Citrus*** spp. (Rutaceae)-cítricos, (13), Det. Dieke, 1962. **Idem:** Palmira, 20.iii.1966, C. Cardona, en ***Citrus*** spp. (Rutaceae)-cítricos, (3), Det. Dieke, 1962. **Idem:** Palmira, 20.ix.1962, F. Chávez, en ***Theobroma cacao*** (Malvaceae)-cacao, (1), Det. Dieke, 1962. **Idem:** Palmira, 23.viii.1962, F. Chávez, en ***Theobroma cacao*** (Malvaceae)-cacao, (1), Det. Dieke, 1962. **Idem:** Palmira, 15.ii.1961, A. Saldarriaga, en ***Theobroma cacao*** (Malvaceae)-cacao, (3), Det. Dieke, 1962. **Idem:** Palmira, 25.v.1954, C. Carmona, en ***Crotalaria*** sp. (Fabaceae)-crotalaria, (1), Det. Dieke, 1962. **Idem:** Palmira, 21.vi.1954, C. Carmona, en ***Crotalaria*** sp. (Fabaceae)-crotalaria, (2), Det. Dieke, 1962. **Idem:** Palmira, 17.ix.1963, A. Saldarriaga, en ***Oryza sativa*** (Poaceae)-arroz, (1), Det. Dieke, 1962. **Idem:** Palmira, 25.v.1961, L.S. Arévalo, en ***Gossypium hirsutum*** (Malvaceae)-algodón, (4), Det. Dieke, 1962. **Idem:** Palmira, 22.xii.1958, G. Bravo, en ***Oryza sativa*** (Poaceae)-arroz, (5), Det. Dieke, 1962. **Idem:** Palmira, 26.xii.1958, G. Bravo, en ***Triticum aestivum*** (Poaceae)-trigo, (1), Det. Dieke, 1962. **Idem:** Palmira, 26. xii.1958, G. Bravo, en ***Glycine max*** (Fabaceae)-soya, (1), Det. Dieke, 1962. **Idem:** Palmira, 22.xii.1958, G. Bravo, en ***Glycine max*** (Fabaceae)-soya, (1), Det. Dieke, 1962. **Idem:** Palmira, 22.vii.1958, M. Benavides, en ***Zea mays*** (Poaceae)-

maíz, (2), Det. Dieke, 1962. **Idem:** Palmira, 8.viii.1958, G. Bravo, en **Lablab purpureus** (Fabaceae)-fríjol de Egipto, (2), Det. Dieke, 1962. **Idem:** Palmira, 29.viii.1956, C. Carmona, en **Glycine max** (Fabaceae)-soya, (6), Det. Dieke, 1962. **Idem:** Palmira, 12.i.1959, O. Rentería, en **Vigna unguiculata** (Fabaceae)-caupí, (2), Det. Dieke, 1962. **Idem:** Palmira, 2.x.1958, G. Bravo, en **Sorghum spp.** (Poaceae)-sorgo, (1), Det. Dieke, 1962. **Idem:** Palmira, 16.xii.1958, O. Rentería, en **Oryza sativa** (Poaceae)-arroz, (1), Det. Dieke, 1962. **Idem:** Palmira, 14.v.1957, M. Benavides, en **Oryza sativa** (Poaceae)-arroz, (1), Det. Dieke, 1962. **Idem:** Palmira, 16.vi.1961, L. Agudelo, en **Theobroma cacao** (Malvaceae)-cacao, (1), Det. Dieke, 1962. **Idem:** Palmira, 2.ix.1958, M. Benavides, en **Sorghum spp.** (Poaceae)-sorgo, (1), Det. Dieke, 1962. **Idem:** Palmira, 22.vii.1963, A. Saldarriaga, en **Zea mays** (Poaceae)-maíz, (1), Det. Dieke, 1962. **Idem:** Palmira, 24.vii.1962, A. Saldarriaga, en **Zea mays** (Poaceae)-maíz, (1), Det. Dieke, 1962. **Idem:** Palmira, 20.viii.1955, M. Benavides, en **Zea mays** (Poaceae)-maíz, (1), Det. Dieke, 1962. **Idem:** Palmira, 24.xi.1960, L. Agudelo, en **Glycine max** (Fabaceae)-soya, (1), Det. Dieke, 1962. Tolima: Espinal, 31.i.1961, M. Revelo, malezas, (4), Det. Dieke, 1962. **Idem:** Espinal, 28.iv.1960, M. Revelo, rastrojo, (1), Det. Dieke, 1962. **Idem:** Espinal, 16.viii.1959, G. Bravo, en **Vigna unguiculata** (Fabaceae)-caupí, (7), Det. Dieke, 1962. **Idem:** Espinal, 24.v.1960, M. Revelo, en **Zea mays** (Poaceae)-maíz, (2), Det. Dieke, 1962. Meta: Peralonso, 4.ix.1957, L. Posada, en **Oryza sativa** (Poaceae)-arroz, (1), Det. Dieke, 1962. **Idem:** Puerto López, 26.vi.1940, Barrero, (2), Det. Dieke, 1962. Cauca: Popayán, 30.x.1959, R.F. Ruppel, en **Phaseolus vulgaris** (Fabaceae)-fríjol, (1), Det. Dieke, 1962. Santander: Landázuri, 8.vi.1940, L. Ritcher, (1), Det. Dieke, 1962. Cundinamarca: Girardot, 3.i.1963, L.S. Arévalo, en maleza cerca de **Sesamum indicum** (Pedaliaceae)-ajonjolí, (1), Det. Dieke, 1962. Meta: Villavicencio, 15.x.1968, A. Trochez, en **Gossypium hirsutum** (Malvaceae)-algodón, (2), Det. Dieke, 1962. **Idem:** Villavicencio, 5.xi.1968, A. Trochez, en **Oryza sativa** (Poaceae)-arroz, (1), Det. Dieke, 1962. Huila: Neiva, 14.i.1960, M. Revelo, leguminosas, (1), Det. Dieke, 1962. Casanare: Villanueva, v.1994, G. Guasca, en **Pinus** sp. (Pinaceae)-pino; **Eucalyptus** sp. (Myrtaceae)-eucalipto, (5), Det. Dieke, 1962. Tolima: Ibagué, 16.viii.1959, G. Bravo, en pasto, (1), Det. Dieke, 1962. Antioquia: Medellín, 15.vii.1955, A. Saldarriaga, en **Zea mays** (Poaceae)-maíz, (1), Det. Dieke, 1962. **Idem:** Medellín, 9.ix.1954, C. Carmona, en **Crotalaria** sp. (Fabaceae)-crotalaria, (2), Det. Dieke, 1962.

Idem: Medellín, 7.ix.1954, C. Carmona, en **Crotalaria** sp. (Fabaceae)-crotalaria, (1), Det. Dieke, 1962. **Idem:** San Jerónimo, 5.viii.1955, C. Carmona, en **Oryza sativa** (Poaceae)-arroz, (1), Det. Dieke, 1962. **Idem:** Sopetrán, 4.viii.1955, A. Saldarriaga, en **Solanum lycopersicum** (Solanaceae)-tomate, (1), Det. Dieke, 1962. Valle del Cauca: Tuluá, 9.ix.1958, M. Benavides, en **Oryza sativa** (Poaceae)-arroz, (1), Det. Dieke, 1962. Antioquia: 4.viii.1955, C. Carmona, en **Theobroma cacao** (Malvaceae)-cacao, (1), Det. Dieke, 1962 [CTNI 824]. Valle del Cauca: Palmira, 29.iv.1976, F. García, maleza vadiño, (4), Det. L. Montenegro, 2017. **Idem:** Palmira, 8.ix.1967, E. Urueta, en **Gossypium hirsutum** (Malvaceae)-algodón, (1), Det. L. Montenegro, 2017. Antioquia: Medellín, 4.iii.1967, F. Mosquera, (1), Det. L. Montenegro, 2017 [CTNI 825]. Cesar: Agustín Codazzi, Vda. El Pozón, C.I. Motilonia, 10.x.2018, T. Sánchez, captura Jama, en **Chloris gayana** (poaceae)-zacate rhodes, (1), Det. G. González, 2019. Cesar: Agustín Codazzi, Vda. El Pozón, C.I. Motilonia, 10.x.2018, T. Sánchez, captura Jama, en **Megathryus maximus** (poaceae)-pasto guinea, **Panicum maximum** (Poaceae)-pasto guinea, (2), Det. G. González, 2019 [CTNI 3061]. PARAGUAY: Asunción, 6.v.1943, (1), Det. Dieke, 1962. **Idem:** Asunción, S. A, (1), Det. Dieke, 1962. BRASIL: Sao paulo: Campinas, S. A, (2), Det. Dieke, 1962 [CTNI 1010].

Cycloneda separata (Mulsant, 1850)

COLOMBIA: Cundinamarca: Arbeláez, 31.i.1940, L.M. Murillo, (11), Det. E.A. Chapin, 1949. Atlántico: Puerto Colombia, Miramar, 13.xii.1944, A. Dugand, (1), Det. E.A. Chapin, 1949. Santander: Rionegro, 5.vii.1935, L.M. Murillo, (1), Det. E.A. Chapin, 1949. Antioquia: Sopetrán, vi.1944, F.L. Gallego, (1), Det. E.A. Chapin, 1949. Cundinamarca: San Bernardo, 20.ii.1973, F. Mosquera, en **Passiflora mollissima** (Passifloraceae)-curuba, (2), Det. CTNI [CTNI 809].

Cycloneda sp.

COLOMBIA: Tolima: Ibagué, 19.vi.1978, G. Hallman, captura trampa de luz, (1), Det. R.D. Gordon, 1978 [CTNI 802].

Brumoides septentrionis (Weise, 1885)

ESTADOS UNIDOS: Texas: S. A, Belfrage, (1), Det. E.A. Chapin, 1943 [CTNI 829]. CANADÁ: Assiniboine, i.1904, Hubbard; Schwarz, (1), Det. E.A. Chapin, 1943. ESTADOS UNIDOS: Texas: El Paso, 19.viii.1908, F.C. Pratt, (1), Det. E.A. Chapin, 1943 [CTNI 834]. **Idem:** Texas: El Paso, 19.viii.1908, F.C. Pratt, (1), Det. E.A. Chapin, 1943 [CTNI 576].

***Chilocorus cacti* (Linnaeus, 1767)**

COLOMBIA: Tolima: Ibagué, 16.viii.1985, C. Cano, (1), Det. F.D. Bennet. Cesar: Pailitas, 1.vi.1974, D. Villegas, en predador escamas ***Manihot esculenta*** (Euphorbiaceae)-yuca, (17), Det. F.D. Bennet [CTNI 577]. San Andrés, 12.xi.1931, Murillo, (2), Det. E.A. Chapin, 1946 [CTNI 579]. **Idem**, 3.x.1949, C. Marín, (1), Det. Dieke, 1962. **Idem**, 15.vi.1949, C. Marín, (2), Det. Dieke, 1962. **Idem**, 10.vi.1949, C. Marín, (1), Det. Dieke, 1962. **Idem**, 5.vi.1949, C. Marín, (1), Det. Dieke, 1962. **Idem**, 19.vi.1949, C. Marín, (1), Det. Dieke, 1962. **Idem**, 1.vi.1949, C. Marín, (1), Det. Dieke, 1962. **Idem**, 12.vi.1949, C. Marín, (1), Det. Dieke, 1962. **Idem**, 30.v.1949, C. Marín, (1), Det. Dieke, 1962. **Idem**, 13.vi.1949, C. Marín, (1), Det. Dieke, 1962. **Idem**, 10.vi.1949, C. Marín, (2), Det. Dieke, 1962. **Idem**, 12.vi.1949, C. Marín, (1), Det. Dieke, 1962. **Idem**, 10.vi.1949, C. Marín, (1), Det. Dieke, 1962. **Idem**, 5.vi.1949, C. Marín, (1), Det. Dieke, 1962 [CTNI 580]. Magdalena: Santa Marta, 26.iv.1971, M. Martín, predador de ***Saissetia coffeae*** (Coccidae)-cochinilla hemisférica, (2), Det. R.D. Gordon, 1973 [CTNI 581]. ESTADOS UNIDOS: Pennsylvania: Philadelphia, 26.iv.1968, GeoMGreene, (1), Det. E.A. Chapin, 1943. **Idem**: Pennsylvania: Glenolden, vi.1916, GeoMGreene, (1), Det. E.A. Chapin, 1943. **Idem**: Florida; Miami, 31.viii.1939, H. Spencer, en ***Cocos nucifera*** (Arecaceae)-coco, (1), Det. E.A. Chapin, 1943 [CTNI 578]. TRINIDAD Y TOBAGO: Isla Trinidad: Curepe, vi.1968, E.J. Rankin, captura Criado en laboratorio,



Figura 181. *Chilocorus cacti* (Linnaeus, 1767) [CTNI 577].

predador de diaspine scale, (2), Det. R.D. Gordon, 1973.

Idem: Isla Trinidad: Curepe, vi.1968, E.J. Rankin, captura Criado en laboratorio, predador de diaspine scale, (2), Det. R.D. Gordon, 1973 [CTNI 852].

***Chilocorus kuwanae* Silvestri, 1909**

JAPÓN: Tokyo, 12.vi.1967, H. Nakamura, (1), Det. H. Nakamura [CTNI 587].

***Chilocorus stigma* (Say, 1835)**

ESTADOS UNIDOS: Colorado: Flagler, 3.v.1930, D.B. Webb, captura trampa de Vuelo, florida fruits, (1), Det. E.A. Chapin, 1943. **Idem**: Pennsylvania: Frankford, 3.vii, A. Schmidt; GeoM Greene, (1), Det. E.A. Chapin, 1943 [CTNI 573].

***Curinus colombianus* Chapin, 1965**

COLOMBIA: Valle del Cauca: Palmira, 10.xi.1976, F. García, en ***Psidium*** sp. (Myrtaceae)-guayabo (piojo borde de hojas), (2), Det. R.D. Gordon, 1969 [CTNI 607]. **Idem**: Palmira, 19.ii.1960, L. Agudelo, en ***Citrus*** spp. (Rutaceae)-cítricos, (3), Det. R.D. Gordon, 1969. Tolima: Ibagué, viii.1985, C. Cano, en hojas de ***Spathodea campanulata*** (Bignoniaceae)-tulipanero, (4), Det. R.D. Gordon, 1969. Antioquia: Medellín, 9.ix.1966, F. Mosquera, en ***Gossypium hirsutum*** (Malvaceae)-algodón, (2), Det. R.D. Gordon, 1969 [CTNI 607].

***Exochomus aethiops* (Bland, 1864)**

ESTADOS UNIDOS: California: Big Pine, 1.vi.1941, R.M. Bohart, (1), Det. E.A. Chapin, 1943. **Idem**: Arizona: Bright Angel, i.1911, Barber; Schwarz, (1), Det. E.A. Chapin [CTNI 832].

***Exochomus californicus* Casey, 1899**

ESTADOS UNIDOS: California: Alameda, S. A, A. Koebele, (1), Det. E.A. Chapin, 1943 [CTNI 827].

***Exochomus childreni* Mulsant, 1850**

ESTADOS UNIDOS: Florida: Miami, 5.i.1910, Kaeber, (1), Det. E.A. Chapin, 1943. **Idem**: Florida, Saint Petersburg, iii.1925, (1), Det. E.A. Chapin, 1943 [CTNI 828].

***Exochomus marginipennis* (LeConte, 1824)**

ESTADOS UNIDOS: Florida: Crescent City, S. A, Hubbard; Schwarz, (1), Det. E.A. Chapin, 1943 [CTNI 833].

***Exoplectra coccinea* (Fabricius, 1801)**

COLOMBIA: Boyacá: Guateque, 10x.1938, L.M. Murillo, (4), Det. E.A. Chapin, 1947 [CTNI 830].

***Chnoodes* sp.**

COLOMBIA: Atlántico: Barranquilla, 26.iv.1971, A. Nortin, ***Icerya*** sp. (Margarodidae)-cochinilla, (1), Det. R.D. Gordon, 1973 [CTNI 582].

***Egleis adjuncta* (Mulsant, 1850)**

COLOMBIA: Santander: Bucaramanga, iii.11942, L.M. Murillo, (2), Det. E.A. Chapin, 1951. Cundinamarca: Bogotá, 16.xi.1931, L.M. Murillo, (1), Det. E.A. Chapin. Boyacá: Duitama, 21.v.1944, L.M. Murillo, (1), Det. E.A. Chapin, 1951. Cundinamarca: Tabio, 13.iv.1944, L.M. Murillo, (1), Det. E.A. Chapin, 1951 [CTNI 813].

***Epilachna boraustralis* Gordon, 1975**

COLOMBIA: Magdalena: Aracataca, vii.1987, F. Posada, en follaje de ***Cucumis*** sp. (Cucurbitaceae), (13), Det. R.D. Gordon, 1988 [CTNI 814].

***Epilachna borealis* (Fabricius, 1775)**

ESTADOS UNIDOS: Texas: Victoria, 15.xi.1906, J.D. Mitchell, (1), Det. E.A. Chapin, 1951 [CTNI 810]. ***Idem***: Vermont, Rutland, S. A. J.B. Douglas, (1), Det. E.A. Chapin, 1943 [CTNI 817].

***Epilachna caucaensis* (Weise, 1926).**

COLOMBIA: Tolima: Ibagué, vii.1984, Suaza-Girón, en pasto ***Pennisetum clandestinum*** (Poaceae)-pasto kikuyo, (10), Det. R.D. Gordon, 1984 [CTNI 816].

***Epilachna flavofasciata* (LaPorte, 1840)**

COLOMBIA: Nariño: Córdoba, Loma de Suras, 28.i.1985, N. Ruíz, en ***Brugmansia*** sp. (Solanaceae)-borrachero o guamuca; ***Sambucus*** sp. (Adoxaceae)-sauco, (6), Det. R.D. Gordon. Cundinamarca: Bogotá, Tunjuelito, 14.vii.1949, C. Marín, en toronja, ***Citrus* × *paradisi*** (Rutaceae)-toronja, (11), Det. R.D. Gordon. Nariño: Ipiales, 5.ii.1977, G. González, en ***Solanum tuberosum*** (Solanaceae)-papa, (9), Det. R.D. Gordon. Tolima: Espinal, 12.viii.1968, D. Corredor, maleza, (1), Det. R.D. Gordon. Cundinamarca: Choachí, iv.1940, C.H., en ***Brugmansia*** sp. (Solanaceae)-borrachero, (1), Det. R.D. Gordon. Caldas: La Merced, 17.v.1964, R. Restrepo, en Solanaceae, (2), Det. R.D. Gordon. Nariño: San Juan de Pasto, 3.ii.1974, R. Ramos, leguminosa, (7), Det. R.D. Gordon. Nariño: San Juan de Pasto, 26.iv.1972, F. Wood, en ***Solanum quitoense*** (Solanaceae)-lulo, (8), Det. R.D. Gordon. Cundinamarca: Nemocón, 28.iii.1943, Orjuela Navarrete, (1), Det. R.D. Gordon. Tolima: Honda, 3.x.1960, M. Espitia, (3), Det. R.D. Gordon. Cundinamarca: Suesca,

Páramo de Suesca, 12.vii.1941, (3), Det. R.D. Gordon. ***Idem***: Villeta, 6.iii.1912, L. Ochoa, (1), Det. R.D. Gordon. Caldas: Villa María, 22.x.1959, R.F. Ruppel, (7), Det. R.D. Gordon. Cundinamarca: Zipacón, 24.ix.1981, L. Posada; D. Arias, en follaje de ***Brugmansia*** sp. (Solanaceae)-borrachero, (12), Det. R.D. Gordon. ***Idem***: Sabana, 7.ix.1961, Dr. Thusrnton, (2), Det. R.D. Gordon [CTNI 820]. Boyacá: Garagoa, 7.iv.1985, I. Zenner, en follaje de ***Solanum quitoense*** (Solanaceae)-lulo, (23), Det. L. Montenegro, 2017 [CTNI 1279].

***Epilachna mexicana* (Guérin-Méneville, 1842).**

COLOMBIA: Nariño: Chachagüí, 3.i.1984, N. Ruíz, en ***Jasminum*** sp. (Oleaceae)-jazmin, (4), Det. R.D. Gordon, 1980. ***Idem***: Imués, 17.iii.1959, B. Yanguatin, en ***Malus domestica*** (Rosaceae)-manzano, (1), Det. R.D. Gordon, 1980. Antioquia: Medellín, 25.ix.1966, F. Mosquera, matorral, (3), Det. R.D. Gordon, 1980 [CTNI 818].

***Epilachna varivestis* Mulsant, 1850**

ESTADOS UNIDOS: New York: Ithaca, 31.vii.1941, (1), Det. E.A. Chapin, 1951. ***Idem***: New York: Northport, 24.ix.1930, Nunenmacher, (1), Det. E.A. Chapin, 1951. ***Idem***: Alabama: Birmingham, x.1922, N.F. Howard, (1), Det. E.A. Chapin, 1951. ***Idem***: Mississippi: Natchez, 21.vii.1942, E.H. Floyd, (1), Det. E.A. Chapin, 1951 [CTNI 819]. ***Idem***: New Mexico: Mountainair, iv.1922, C.H. Popenoe, (1), Det. E.A. Chapin, 1951 [CTNI 819].

***Epilachna* sp.**

COLOMBIA: Nariño: San Juan de Pasto, 3.ii.1974, A. Ramos, leguminosa, (1), Det. G. González, 2014 [CTNI 812]. Cundinamarca: Zipacón, 25.iii.1973, F. Mosquera, (23), Det. R.D. Gordon, 1973 [CTNI 815]

***Exoplectra* sp.**

COLOMBIA: Meta: Acacías, Río Guayuribá, 9.ii.1941, L. Richter, (1), Det. G. González, 2014. Cundinamarca: Ubaté, 13.x.1948, H. Osorio; O. Contreras, (4), Det. G. González, 2014 [CTNI 929]. Meta: Acacías, 20.viii.1959, M. Revelo, leguminosas, (1), Det. R.D. Gordon, 1969 [CTNI 835].

***Eupalea formosa* (Mulsant, 1850)**

COLOMBIA: Cundinamarca: Fusagasuga, 8.ii.1940, L.M. Murillo, (1), Det. E.A. Chapin, 1946 [CTNI 806].

***Halyzia sedecimguttata* (Linnaeus, 1758)**

BÉLGICA: 19.vii.1963, Gauthier, (1), Det. E. Derenne [CTNI 831].

***Harmonia axyridis* (Pallas, 1773)**

RUSIA: Lasovskij, 21.v.2009, C.A. Kypatob, (1), Det. A.S. Ukrainsky, 2009 [CTNI 927].

***Henosepilachna vigintioctomaculata* (Motschulsky, 1857)**

RUSIA: Lasovskij, 13.v.2009, S. Kurbatov, (1), Det. A.S. Ukrainsky, 2009 [CTNI 924].

***Hippodamia apicalis* Casey, 1899**

ESTADOS UNIDOS: Oregón: Maupin, 19.vi.1932, Dobzhansky, (2), Det. E.A. Chapin, 1951. **Idem**: Oregon: Klamath Agency, 20.vi.1932, Dobzhansky, (1), Det. E.A. Chapin, 1951. CANADÁ: Pavillion (British Columbia), 25.vii.1934, Dobzhansky, (1), Det. E.A. Chapin, 1951 [CTNI 839].

***Hippodamia convergens* Guerin-Meneville, 1842**

ESTADOS UNIDOS: Idaho: Coeur d'Alene, S. A. Wickham, (1), Det. E.A. Chapin, 1943. **Idem**: California: Tejon, 15.iv.1928, (1), Det. E.A. Chapin, 1943 [CTNI 837]. COLOMBIA: Nariño: La Cruz, Vda. Las Aradas, 23.vi.2016, M.C. Ortega, captura manual, en cultivo de *Canna indica* (Cannaceae)-achira, (1), Det. G. González, 2016 [CTNI 136].

***Hippodamia expurgata* Casey, 1908**

ESTADOS UNIDOS: Wyoming: 2.viii.1935, Dobzhansky, (1), Det. E.A. Chapin, 1943 [CTNI 843]. **Idem**: New York: Ithaca, 10.vii.1941, (1), Det. E.A. Chapin, 1943. **Idem**: Iowa: Okoboji, 24.vii.1916, L. Buchanan, (1), Det. E.A. Chapin, 1943. **Idem**: Rhode Island: Watch Hill, 22.vii.1909, W. Robinson, (1), Det. E.A. Chapin, 1943 [CTNI 840].

***Hippodamia koebelei* Timberlake, 1942**

ESTADOS UNIDOS: Texas: iii.1940, (1), Det. E.A. Chapin, 1943. **Idem**: Texas: 17.v.1940, (1), Det. E.A. Chapin, 1943 [CTNI 845].

***Hippodamia lunatomaculata* Motschulsky, 1845**

ESTADOS UNIDOS: Oregón: S. A. Koebele, (1), Det. E.A. Chapin, 1943. **Idem**: Maryland: Glen Echo, 2.viii.1930, J.C. Brid Well, (1), Det. E.A. Chapin, 1943 [CTNI 844].

***Hippodamia moesta* Leconte, 1854**

CANADÁ: Columbia Britanica, Nanaimo, 13.v.1997, Taylor, (1), Det. E.A. Chapin, 1943 [CTNI 848].

***Hippodamia oregonensis* Crotch, 1873**

ESTADOS UNIDOS: Washington: Olympic Mountains, viii.1932, Dobzhansky, (1), Det. E.A. Chapin, 1943 [CTNI 849].

***Hippodamia parenthesis* (Say, 1824)**

ESTADOS UNIDOS: Maryland: Glen Echo, 12.vii.1930, J.C. Brid Well, (1), Det. E.A. Chapin, 1952. **Idem**: Maryland: Glen Echo, 1932, J.C. Brid Well, (1), Det. E.A. Chapin, 1943 [CTNI 850].

***Hippodamia quinquedecimmaculata* Mulsant, 1850**

ESTADOS UNIDOS: Iowa: Sioux City, 12.x.1922, C.N. Inslie, (1), Det. E.A. Chapin, 1943 [CTNI 847].

***Hippodamia quinquesignata* (Kirby, 1837)**

ESTADOS UNIDOS: California: Argus, 30.v.1933, Dobzhansky, (1), Det. E.A. Chapin, 1944. **Idem**: Alaska: Matanuska, 18.v.1945, J.C. Chamberlin, captura trampa rotatoria, (1), Det. E.A. Chapin, 1951. **Idem**: New York: Whiteface Mountain, 27.vi.1941, L.D. Uhler, (1), Det. E.A. Chapin, 1951. **Idem**: Utah: Mount Logan, 1.x.1938, G. Knowlban, (1), Det. E.A. Chapin, 1951. **Idem**: California: Modesto, 1928, A.O. Lawson, en bean saceenngs, *Phaseolus vulgaris* (Fabaceae)-fríjol, (1), Det. E.A. Chapin, 1951 [CTNI 851].

***Hippodamia sinuata spuria* Le Conte 1861**

ESTADOS UNIDOS: Oregón: Amity, 24.ii.1930, W.J. Buckhorn, en *Quercus garryana* (Fagaceae)-roble blanco, (1), Det. E.A. Chapin, 1943 [CTNI 854].

***Hippodamia sinuata* Mulsant, 1850**

ESTADOS UNIDOS: California: Vine Hill, 25.x.1909, GeoMGreene, (1), Det. E.A. Chapin, 1943 [CTNI 853].

***Hippodamia tredecimpunctata* (Linnaeus, 1758)**

ESTADOS UNIDOS: Idaho: Buhl, 24.vii.1941, captura Veleta trampa de viento, (1), Det. E.A. Chapin, 1943 [CTNI 836]. **Idem**: Alaska: Matanuska, 21.v.1945, J.C. Chamberlin, captura trampa rotatoria, (1), Det. E.A. Chapin, 1951. **Idem**: Alaska: Matanuska, 17.v.1945, J.C. Chamberlin, captura trampa rotatoria, (1), Det. E.A. Chapin, 1951. **Idem**: Alaska: Matanuska, 1.vi.1945, J.C. Chamberlin, captura trampa rotatoria, (1), Det. E.A. Chapin, 1951. **Idem**: California: Half Moon Bay, 24.vi.1932, Dobzhansky, (1), Det. E.A. Chapin, 1951. BÉLGICA: Woluwe, iv.1911, (1), Det. E.A. Chapin, 1951 [CTNI 846].

***Hippodamia quinquesignata ambigua* LeConte, 1852**

ESTADOS UNIDOS: Oregón: Corvallis, 18.v.1931, (1), Det. E.A. Chapin, 1943 [CTNI 859].

***Hyperaspis festiva* Mulsant, 1850**

COLOMBIA: Valle del Cauca: Guadalajara de Buga, 25.v.1961, I. de Arévalo, en ***Gossypium hirsutum*** (Malvaceae)-algodón, (1), Det. Dieke, 1962. Antioquia: Bello, 27.vii.1955, C. Carmona, en ***Glycine max*** (Fabaceae)-soya, (1), Det. Dieke, 1962. Valle del Cauca: Palmira, 25.x.1946, B. Losada, (1), Det. Dieke, 1962. **Idem**: Palmira, 19.x.1946, B. Losada, (1), Det. Dieke, 1962. **Idem**: Palmira, 5.vii.1957, C. Carmona, en ***Triticum aestivum*** (Poaceae)-trigo, (3), Det. Dieke, 1962. **Idem**: Palmira, 17.ix.1958, G. Bravo, en pasto, (16), Det. Dieke, 1962. **Idem**: Palmira, 16.vi.1961, L. Agudelo, en ***Zea mays*** (Poaceae)-maíz, (1), Det. Dieke, 1962. **Idem**: Palmira, 10.ii.1958, F. Isaza, en ***Lablab purpureus*** (Fabaceae)-fríjol de Egipto, (1), Det. Dieke, 1962. **Idem**: Palmira, 29.viii.1956, M. Benavides, en ***Phaseolus vulgaris*** (Fabaceae)-fríjol, (1), Det. Dieke, 1962. **Idem**: Palmira, 5.ii.1958, F. Isaza, en ***Lablab purpureus*** (Fabaceae)-fríjol de Egipto, (1), Det. Dieke, 1962. **Idem**: Palmira, 16.i.1959, O. Rentería, en ***Arachis hypogaea*** (Fabaceae)-maní, (1), Det. Dieke, 1962. **Idem**: Palmira, 28.vii.1958, M. Benavides, en ***Saccharum officinarum*** (Poaceae)-caña de azúcar, (1), Det. Dieke, 1962. **Idem**: Palmira, 26.xii.1958, M. Benavides, en ***Triticum aestivum*** (Poaceae)-trigo, (1), Det. Dieke, 1962. **Idem**: Palmira, 29.xi.1958, G. Bravo, en ***Oryza sativa*** (Poaceae)-arroz, (1), Det. Dieke, 1962. **Idem**: Palmira, 20.viii.1955, M. Benavides, en ***Zea mays*** (Poaceae)-maíz, (1), Det. Dieke, 1962. **Idem**: Palmira, 3.xi.1957, G. Bravo, en cebada, ***Hordeum vulgare*** (Poaceae)-cebada, (7), Det. Dieke, 1962. **Idem**: Palmira, 28.viii.1958, M. Benavides, en ***Saccharum officinarum*** (Poaceae)-caña de azúcar, (1), Det. Dieke, 1962. **Idem**: Palmira, 2.x.1958, G. Bravo, en ***Sorghum*** spp. (Poaceae)-sorgo, (1), Det. Dieke, 1962. **Idem**: Palmira, 9.vii.1958, G. Bravo, en ***Saccharum officinarum*** (Poaceae)-caña de azúcar, (1), Det. Dieke, 1962. **Idem**: Palmira, 22.vii.1958, M. Benavides, en ***Zea mays*** (Poaceae)-maíz, (2), Det. Dieke, 1962. Tolima: Espinal, 3.ix.1959, M. Revelo, malezas, (3), Det. Dieke, 1962. Tolima: Espinal, vi.1960, L.S. Arévalo, en ***Zea mays*** (Poaceae)-maíz, (1), Det. Dieke, 1962. Valle del Cauca: Palmira, 16.xii.1958, O. Rentería, en ***Oryza sativa*** (Poaceae)-arroz, (2), Det. Dieke, 1962. **Idem**: Palmira, 11.xii.1958, M. Benavides, en ***Zea mays*** (Poaceae)-maíz, (2), Det. Dieke, 1962. **Idem**: Palmira, 27.viii.1958, G. Bravo, en ***Oryza sativa*** (Poaceae)-arroz, (7), Det. Dieke, 1962. **Idem**: Palmira, 21.xi.1958, G. Bravo, en pasto, (2), Det. Dieke, 1962. **Idem**: Palmira, 16.viii.1958, M. Benavides, en ***Zea mays*** (Poaceae)-maíz, (5), Det. Dieke, 1962. **Idem**: Palmira,

26.viii.1958, M. Benavides, en ***Saccharum officinarum*** (Poaceae)-caña de azúcar, (1), Det. Dieke, 1962. Tolima: Espinal, 24.iv.1960, M. Revelo, en ***Zea mays*** (Poaceae)-maíz, (1), Det. Dieke, 1962. **Idem**: Palmira, 2.ix.1958, M. Benavides, en ***Sorghum*** spp. (Poaceae)-sorgo, (8), Det. Dieke, 1962. **Idem**: Palmira, 29.viii.1956, C. Carmona, en ***Glycine max*** (Fabaceae)-soya, (5), Det. Dieke, 1962. **Idem**: Palmira, 26.viii.1958, M. Benavides, en ***Ricinus communis*** (Euphorbiaceae)-ricino o higuera, (2), Det. Dieke, 1962. **Idem**: Palmira, 18.ix.1959, L. Agudelo, en ***Medicago sativa*** (Fabaceae)-alfalfa, (4), Det. Dieke, 1962. **Idem**: Palmira, 9.ix.1958, G. Bravo, en ***Saccharum officinarum*** (Poaceae)-caña de azúcar, (5), Det. Dieke, 1962. **Idem**: Palmira, 2.ix.1958, G. Bravo, en ***Lablab purpureus*** (Fabaceae)-fríjol de Egipto, (7), Det. Dieke, 1962. **Idem**: Palmira, 21.v.1958, M. Benavides, en ***Oryza sativa*** (Poaceae)-arroz, (6), Det. Dieke, 1962. **Idem**: Palmira, 30.v.1958, M. Benavides, en ***Oryza sativa*** (Poaceae)-arroz, (5), Det. Dieke, 1962. **Idem**: Palmira, 13.xi.1958, G. Bravo, en ***Oryza sativa*** (Poaceae)-arroz, (3), Det. Dieke, 1962. **Idem**: Palmira, 25.i.1961, A. Saldarriaga, en ***Triticum aestivum*** (Poaceae)-trigo, (6), Det. Dieke, 1962. **Idem**: Palmira, 21.xi.1958, G. Bravo, en pasto, (2), Det. Dieke, 1962. **Idem**: Palmira, 31.vii.1958, M. Benavides, en ***Phaseolus vulgaris*** (Fabaceae)-fríjol, (7), Det. Dieke, 1962. **Idem**: Palmira, 3.ix.1958, G. Bravo, en ***Lablab purpureus*** (Fabaceae)-fríjol de Egipto, (3), Det. Dieke, 1962. Cundinamarca: Puerto Salgar, 31.i.1959, G. Bravo, malezas, (2), Det. Dieke, 1962. Antioquia: Medellín, iv.1942, F.L. Gallego, en ***Zea mays*** (Poaceae)-maíz, (1), Det. Dieke, 1962. Cundinamarca: Zipaquirá, 16.vi.1940, L. Ritcher, (2), Det. Dieke, 1962 [CTNI 826].

***Hyperaspis c.a festiva* Mulsant, 1850**

COLOMBIA: Antioquia: Carepa, vi.1985, M. Londoño, en ***Zea mays*** (Poaceae)-maíz, (36), R.D. Gordon, ix-1986, [CTNI 865].

***Macronaemia episcopalis* (Kirby, 1837)**

CANADÁ: Alberta: Edmonton, 24.vii.1918, (1), Det. E.A. Chapin, 1943. ESTADOS UNIDOS: Assinibne, viii.1929, Hubbard; Schwarz, (1), Det. E.A. Chapin, 1943 [CTNI 870].

***Mulsantina hudsonica* (Casey, 1899)**

ESTADOS UNIDOS: Michigan; Whitefish, Lake Superior, S. A. Hubbard; Schwarz, (1), Det. E.A. Chapin, 1943. **Idem**: New York, Whiteface Mountain, 7.vii.1922, J.M. Aldrich, (1), Det. E.A. Chapin, 1943 [CTNI 872].

Mulsantina picta (Randall, 1838)

ESTADOS UNIDOS: Rhode Island: Watch Hill, 22.vii.1909, W. Robinson, (1), Det. E.A. Chapin, 1943. **Idem**: New York: Westville, 5.x.1908, H.A. Kaeber, (1), Det. E.A. Chapin, 1943 [CTNI 871].

Myzia subvittata (Mulsant, 1850)

ESTADOS UNIDOS: Montana: Bears Paw Mountains, v.1909, Hubbard; Schwarz, (1), Det. E.A. Chapin, 1943 [CTNI 867].

Naemia seriata (Melsheimer, 1847)

ESTADOS UNIDOS: Rhode Island: Watch Hill, 31.vii.1909, W. Robinson, (1), Det. E.A. Chapin, 1943 [CTNI 838].

Neda norrisi (Guerin, 1842)

COLOMBIA: Boyacá, Saboyá, Fca. Flor del Campo, 29.ix.2016, N. Barreto; Y. Sandoval, trampa de golpe, en ***Alnus acuminata*** (Betulaceae)-aliso, (2), Det. M. Zambrano, 2018 [CTNI 2503].

Neocalvia cayennensis (Gmelin, 1790)

COLOMBIA: Antioquia: Bello, 11.v.1956, F. Isaza, en ***Zea mays*** (Poaceae)-maíz, (1), Det. E.A. Chapin, 1950. Cundinamarca: Fusagasugá, 1.ii.1940, L.M. Murillo, (1), Det. E.A. Chapin, 1950. **Idem**: La Esperanza, 2.ii.1938, L.M. Murillo, (1), Det. E.A. Chapin, 1950. Santander: San Vicente de Chucurí, 31.vi.1935, (1), Det. E.A. Chapin, 1950 [CTNI 873]. Risaralda: Pereira, 25.v.1966, F. Camargo, en cucurbitaceas, (1), Det. Dieke, 1962 [CTNI 874].

***Neocalvia* sp.**

BÉLGICA: Bruselas: Ucle, v.1930, (1), Det. G. González, 2014 [CTNI 889].

Neoharmonia venusta (Melsheimer, 1847)

ESTADOS UNIDOS: Texas: Columbus, vi.1922, Hubbard; Schwarz, (1), Det. E.A. Chapin, 1943. **Idem**: Maryland: Baltimore, 24.ii.1940, G.H. Dieke, en bajo corteza de ***Musa*** sp. (Musaceae)-plátano, (1), Det. E.A. Chapin, 1944 [CTNI 875].



Figura 182. *Neda norrisi* (Guerin, 1842) [CTNI 2503].

***Neomysia pullata* Say, 1825**

ESTADOS UNIDOS: Pensilvania: Glenolden, vi.1916, GeoMGreene, (1), Det. E.A. Chapin, 1943. **Idem:** Minnesota: Duluth, S. A. Hubbard; Schwarz, (1), Det. E.A. Chapin, 1951 [CTNI 876].

***Olla v-nigrum* (Mulsant, 1866)**

ESTADOS UNIDOS: Tennessee: Nashville, 12.x.1991, Wm Palmer, (1), Det. G. González, 2014 [CTNI 879]. **Idem:** California: Anaheim, 26.vii.1926, (1), Det. L. Montenegro, 2017 [CTNI 883]. COLOMBIA: Valle del Cauca: Santiago de Cali, ix.1977, F. García, en ***Prunus dulcis*** (Rosaceae)-almendro, (16), Det. G. González, 2014 [CTNI 880]. **Idem:** Palmira, 18.vii.1962, F. Chávez, en ***Theobroma cacao*** (Malvaceae)-cacao, (1), Det. CTNI. Antioquia: Venecia, vii.1943, F.L. Gallego, (1), Det. CTNI. **Idem:** Venecia, viii.1941, Gallego, en ***Coffea*** sp. (Rubiaceae)-café, (1), Det. CTNI. **Idem:** Venecia, ii.1969, F. Mosquera, en cafetal, ***Coffea*** sp. (Rubiaceae)-café, (1), Det. CTNI [CTNI 881]. Valle del Cauca: Guadalajara de Buga, 20.x.1968, F. García, en ***Gossypium hirsutum*** (Malvaceae)-algodón, (1), Det. CTNI. **Idem:** Palmira, 12.x.1968, F. García, en ***Gossypium hirsutum*** (Malvaceae)-algodón, (1), Det. CTNI [CTNI 882].

***Pseudoazyza trinitatis* (Marshall, 1912)**

COLOMBIA: Tolima: Armero, 13.vi.1940, L.M. Murillo, (1), Det. E.A. Chapin, 1950. Valle del Cauca: Bugalagrande, 28.i.1941, L.M. Murillo, (1), Det. E.A. Chapin, 1950. Cundinamarca: Bogotá, Candelaria, 17.v.1939, L.M. Murillo, (6), Det. E.A. Chapin, 1950. **Idem:** Bogotá, Candelaria, 31.i.1941, L.M. Murillo, (1), Det. E.A. Chapin, 1950. Huila: Garzón, 28.x.1939, L.M. Murillo, (13), Det. E.A. Chapin, 1950. **Idem:** Garzón, 5.xi.1930, L.M. Murillo, (3), Det. E.A. Chapin, 1950. **Idem:** Garzón, 24.x.1939, L.M. Murillo, (1), Det. E.A. Chapin, 1950. Tolima: Espinal, 17.ii.1941, L.M. Murillo, (17), Det. E.A. Chapin, 1950. Valle del Cauca: Palmira, 18.v.1939, L.M. Murillo, (1), Det. E.A. Chapin, 1950. **Idem:** Palmira, 27.i.1941, L.M. Murillo, (3), Det. E.A. Chapin, 1950. Tolima: Mariquita, 16.ii.1941, L.M. Murillo, (1), Det. E.A. Chapin, 1950. **Idem:** Mariquita, 14.iv.1940, L.M. Murillo, (1), Det. E.A. Chapin, 1950. Huila: Pitalito, 2.xi.1939, L.M. Murillo, (2), Det. E.A. Chapin, 1950 [CTNI 571]. SANTA LUCIA: vii.1966, F.D. Bennet, en ***Cocos nucifera*** (Arecaceae)-coco, (2), Det. F.D. Bennet [CTNI 574].

***Psyllobora confluens* (Fabricius, 1801)**

COLOMBIA: Nariño: Imués, Cgto. Pedregal, 8.v.1960, M.

Revelo, (2), Det. Dieke, 1962. Tolima: Espinal, 28.iv.1960, M. Revelo, captura trampa de luz, (1), Det. Dieke, 1962. Valle del Cauca: Palmira, vi.1944, B. Losada, (1), Det. Dieke, 1962. **Idem:** Palmira, 29.viii.1956, M. Benavides, en ***Phaseolus vulgaris*** (Fabaceae)-fríjol, (1), Det. Dieke, 1962. Antioquia: Yalí, 27.viii.1956, E. Restrepo, malezas, (1), Det. Dieke, 1962 [CTNI 904]. Valle del Cauca: Guadalajara de Buga, 10.x.1968, F. García, en ***Gossypium hirsutum*** (Malvaceae)-algodón, (1), Det. R.D. Gordon, 1969. Valle del Cauca: Palmira, 7.x.1946, B. Losada, (1), Det. R.D. Gordon, 1969. Cundinamarca: Girardot, 3.i.1963, L. S de Arévalo, en maleza cerca de ***Sesamum indicum*** (Pedaliaceae)-ajonjolí, (1), Det. R.D. Gordon, 1969. Antioquia: Medellín, 25.v.1966, F. Camargo, en ***Prunus persica*** (Rosaceae)-melocotón, (3), Det. R.D. Gordon, 1969 [CTNI 906]. PARAGUAY: 21.xii.1939, S. Lázaro, (1), Det. R.D. Gordon. BRASIL: Sao Paulo: Campinas, 1911, F.C.C., (1), Det. R.D. Gordon [CTNI 905].

***Psyllobora lata* Mulsant, 1850**

COLOMBIA: Cundinamarca: Agua de Dios, 7.vii.1968, J. Sánchez, (1), Det. R.D. Gordon, 1969. Antioquia: Medellín, 3.ii.1940, (1), Det. R.D. Gordon, 1969 [CTNI 908]. Cundinamarca: San Bernardo, 24.x.1983, I. Zenner, esporas de mildeo, (4), Det. R.D. Gordon, 1984 [CTNI 909]. BRASIL: Sao Paulo: Campinas, 1912, F.C.C., (3), Det. F. Camargo [CTNI 913].

***Psyllobora lenta* Mulsant, 1850**

COLOMBIA: Antioquia: Bello, 3.ix.1970, G. Sánchez, huevos y ninfas de ***Gargaphia*** sp. (Tingidae)-chinche de encaje, (3), Det. R.D. Gordon, 1971. Antioquia: Bello, 27.vii.1955, L. Posada, en ***Helianthus annuus*** (Asteraceae)-girasol, (1), Det. R.D. Gordon, 1969. Cundinamarca: Girardot, 17.iii.1968, F. Santacruz, malezas, (1), Det. R.D. Gordon, 1969 [CTNI 922]. Nariño: Imués, Cgto. Pedregal, 8.v.1960, M. Revelo, malezas, (3), Det. Dieke, 1962. Tolima: Ibagué, 3.ix.1959, M. Revelo, malezas, (1), Det. Dieke, 1962. Antioquia: Yalí, 28.x.1956, E. Restrepo, en ***Manihot esculenta*** (Euphorbiaceae)-yuca, (1), Det. Dieke, 1962 [CTNI 940].

***Psyllobora liliputiana* Mulsant, 1866**

COLOMBIA: Antioquia: Barbosa, 26.x.1956, E. Restrepo, en ***Carica papaya*** (Caricaceae)-papaya, (1), Det. R.D. Gordon, 1969 [CTNI 914].

***Psyllobora lutescens* Crotch, 1874**

PERÚ: San Martín: Yuracyacu, 8.iii.1966, en roya bambú, ***Guadua*** spp. (Poaceae)-guadua, (5), Det. F. Camargo [CTNI 939].

***Psyllobora vigintimaculata* (Say, 1824)**

ESTADOS UNIDOS: West Virginia: White Sulphur Springs, 15.vii.1914, W. Robinson, (1), Det. E.A. Chapin, 1951. **Idem**: Virginia: Nelson, 2.viii.1927, W. Robinson, (1), Det. E.A. Chapin, 1951 [CTNI 915].

***Psyllobora* sp.**

COLOMBIA: Cundinamarca: Sibaté, 21.vi. 1942, L.M. Murillo, (1), Det. R.D. Gordon [CTNI 900]. Valle del Cauca: Palmira, 14.i.1971, H. Martin, en predador de pseudococidos en ***Theobroma cacao*** (Malvaceae)-cacao, (2), Det. R.D. Gordon, 1972 [CTNI 901]. **Idem**: Santiago de Cali, v.1945, B. Losada, (1), Det. R.D. Gordon, 1969 [CTNI 902]. Meta: Acacías, 3.ii.1973, O.D. Jiménez, en ***Elaeis guineensis*** (Arecaceae)-palma africana, (1), Det. R.D. Gordon, 1973 [CTNI 903]. Valle del Cauca: Palmira, 19.ii.1960, L. Agudelo, en ***Citrus*** spp. (Rutaceae)-cítricos, (3), Det. F. Camargo [CTNI 907].

***Rhyzobius litura* (Fabricius, 1787)**

BÉLGICA: Wellin, 24.ix.1935, (1), Det. E. Derenne [CTNI 895].

***Scymnus* spp.**

COLOMBIA: Cundinamarca: Mosquera, km 14 C.I. Tibaitatá, 12.iii.1980, N. Ruíz, en predador de áfidos en ***Zea mays*** (Poaceae)-maíz, (4), Det. N. Ruiz, 1980 [CTNI 893]. Tolima: Ibagué, viii.1982, N. Martínez, en hoja de ***Mangifera indica*** (Anacardiaceae)-mango, (1), Det. R.D. Gordon. Antioquia: Sonsón, 28.ix.1972, A. Bustillo, en ***Solanum quitoense*** (Solanaceae)-lulo, con ***Myzus persicae*** (Aphididae)-pulgón del melocotón; ***Aphis gossypii*** (Aphididae)-pulgón del algodón, (5), Det. R.D. Gordon, 1972 [CTNI 894]. Cesar: Agustín Codazzi, km 5 vía a Becerril, C.I. Motilonia, 3.iii.1975, A. López, (9), Det. CTNI [CTNI 898]. Nariño: Buesaco, 24.xi.1968, G. Bravo, malezas, (2), Det. R.D. Gordon, 1969. Córdoba: Cereté, 1.ii.1961, L. Posada, en pasto, (1), Det. R.D. Gordon, 1969. Atlántico: Baranoa, v.1937, (1), Det. R.D. Gordon, 1969. Santander: Bucaramanga, 5.vi.1949, (2), Det. R.D. Gordon, 1969. Nariño: Imués, Cgto. Pedregal, 8.v.1960, M. Revelo, malezas, (2), Det. R.D. Gordon, 1969. Atlántico: Barranquilla, 26.iv.1971, H. Martin, ***Icerya zeteckí*** (Margarodidae)-cochinilla; ***Aspidiotus destructor*** (Diaspididae)-cochinilla, (6), Det. R.D. Gordon, 1973. Amazonas: Leticia, 28.ix.1971, F. Mosquera, insa sp., (1), Det. R.D. Gordon, 1973. Putumayo: Mocoa, 28.vi.1971, F. Mosquera, en ***Psidium*** sp. (Myrtaceae)-guayabo, (1), Det. R.D. Gordon, 1969. Tolima: Espinal, 22.vii.1960, M. Revelo, en pasto, (1), Det. R.D. Gordon, 1969. Cundinamarca: Funza, 31.viii.1960, I. de Arévalo, en ***Lotus corniculatus***

(Fabaceae)-trébol pata de pájaro, (1), Det. R.D. Gordon, 1969. **Idem**: Funza, 20.vi.1960, I. de Arévalo, en ***Trifolium*** sp. (Fabaceae)-trébol, (5), Det. R.D. Gordon, 1969. Valle del Cauca: Palmira, vii.1946, B. Losada, (17), Det. R.D. Gordon, 1969. **Idem**: Palmira, 25.x.1946, B. Losada, (2), Det. R.D. Gordon, 1969. **Idem**: Palmira, 26.viii.1958, M. Benavides, en ***Saccharum officinarum*** (Poaceae)-caña de azúcar, (2), Det. R.D. Gordon, 1969. **Idem**: Palmira, 26.viii.1958, M. Benavides, en ***Ricinus communis*** (Euphorbiaceae)-ricino o higuera, (1), Det. R.D. Gordon, 1969. **Idem**: Palmira, 26.xi.1958, G. Bravo, en ***Oryza sativa*** (Poaceae)-arroz, (1), Det. R.D. Gordon, 1969. **Idem**: Palmira, 10.ii.1958, F. Isaza, en ***Lablab purpureus*** (Fabaceae)-fríjol de Egipto, (1), Det. R.D. Gordon, 1969. **Idem**: Palmira, 2.x.1958, G. Bravo, en ***Sorghum*** spp. (Poaceae)-sorgo, (2), Det. R.D. Gordon, 1969. **Idem**: Palmira, 22.vii.1958, M. Benavides, en ***Zea mays*** (Poaceae)-maíz, (1), Det. R.D. Gordon, 1969. **Idem**: Palmira, 28.viii.1958, M. Benavides, en ***Saccharum officinarum*** (Poaceae)-caña de azúcar, (1), Det. R.D. Gordon, 1969. **Idem**: Palmira, 31.viii.1958, M. Benavides, en ***Phaseolus vulgaris*** (Fabaceae)-fríjol, (3), Det. R.D. Gordon, 1969. **Idem**: Palmira, 17.ix.1958, G. Bravo, en pasto, (2), Det. R.D. Gordon, 1969. **Idem**: Palmira, 26.xii.1958, G. Bravo, en ***Zea mays*** (Poaceae)-maíz, (1), Det. R.D. Gordon, 1969. **Idem**: Palmira, 28.viii.1958, M. Benavides, en ***Theobroma cacao*** (Malvaceae)-cacao, (1), Det. R.D. Gordon, 1969. **Idem**: Palmira, 13.i.1959, O. Rentería, en ***Glycine max*** (Fabaceae)-soya, (1), Det. R.D. Gordon, 1969. **Idem**: Palmira, 25.i.1961, A. Saldarriaga, en ***Triticum aestivum*** (Poaceae)-trigo, (3), Det. R.D. Gordon, 1969. Santander: Landázuri, 19.viii.1941, (1), Det. R.D. Gordon, 1969. Cundinamarca: Fusagasugá, 20.i.1941, (1), Det. R.D. Gordon, 1969. **Idem**: Guayabetal, Río Blanco, vii.1942, L. Richter, (1), Det. R.D. Gordon, 1969. **Idem**: La Vega, 31.i.1940, Murillo, en ***Citrus*** spp. (Rutaceae)-cítricos, (3), Det. R.D. Gordon, 1969. Magdalena: Santa Marta, 18.ii.1972, H. Martin, predador de Pseudococcidae ornamental (6), Det. R.D. Gordon, 1973. Tolima: Ibagué, 16.viii.1958, G. Bravo, en pasto, (1), Det. R.D. Gordon, 1969. **Idem**: Ibagué, ix.1985, C. Cano, en hojas ***Terminalia catappa*** (Combretaceae)-almendro malabar, (4), Det. R.D. Gordon, 1969. Cundinamarca: Sasaima, 13.xii.1960, M. Revelo, en ***Camellia sinensis*** (Theaceae)-té, (1), Det. R.D. Gordon, 1969 [CTNI 899].

***Siola boillaei* Mulsant, 1850**

COLOMBIA: Cundinamarca: Bogotá, Usaquén, 13.viii.1939, L.M. Murillo, (1), Det. E.A. Chapin, 1947 [CTNI 917]. Santander: Landázuri, S. A, L.M. Murillo, (1), Det. R.D. Gordon, 1969 [CTNI 918].

Spilindolla vigintiduonotata (Mulsant, 1850)

COLOMBIA: Tolima: Armero, 23.vi.1956, C. Carmona, en

Bidens pilosa (Asteraceae)-amor seco, (1), Det. G. González, 2014. **Idem:** Espinal, 28.ix.1960, M. Revelo, rastrojo, (1), Det. G. González, 2014 [CTNI 821].

Zagreus bimaculosus (Mulsant, 1850)

PARAGUAY: Asunción, 6.v.1943, (1), Det. G. González, 2014 [CTNI 931].

Subfamilia: Microweiseinae Leng, 1920***Coccidophilus* sp.**

ESTADOS UNIDOS: New Jersey: Camden, iv.1924, GeoMGreene, (1), Det. R.D. Gordon, 1972 [CTNI 585].

COLOMBIA: Meta: Villavicencio, km 17 via Puerto López, 28.v.1980, I. Zenner, en hojas de ***Cocos nucifera*** (Arecaceae)-coco, predator escama, (3), Det. A. López, 1980 [CTNI 601].

Delphastus pusillus (LeConte, 1852)

COLOMBIA: Cundinamarca: Mosquera, km 14 C.I. Tibaitatá, 1921, J. García, depredador de ***Trialeurodes vaporariorum*** (Aleyrodidae)-mosca blanca, (3), ♂, Det. J. García, 2002.

Idem: Mosquera, km 14 C.I. Tibaitatá, 1921, J. García, depredador de ***Trialeurodes vaporariorum*** (Aleyrodidae)-mosca blanca, (3), Det. J. García, 2002 [CTNI 603]. Tolima: Espinal, 20.ix.1972, R.T. Aldana, en hojas ***Citrus*** spp. (Rutaceae)-cítricos, (14), Det. R.D. Gordon, 1971 [CTNI 616]. ESTADOS UNIDOS: Florida: Volusia, 11.iv.1930, D.B.

Webb, (1), Det. E.A. Chapin, 1951. **Idem:** Florida: Putnam, 10.iv.1930, D.B. Webb, (2), Det. E.A. Chapin, 1951 [CTNI 615].

***Delphastus* sp.**

COLOMBIA: Cundinamarca: Anapoima, 21.v.1980, N. Ruíz, predator de Aleyrodidae-mosca blanca, (10), Det. R.D. Gordon, 1980 [CTNI 613].

Microweisea misella (Leconte, 1878)

ESTADOS UNIDOS: New York: West Point, 1.vi.1915, W. Robinson, (1), Det. E.A. Chapin, 1951. **Idem:** New York: West Point, 16.ix.1915, W. Robinson, (1), Det. E.A. Chapin, 1951.

Idem: Connecticut: Putnam, 16.xii.1929, A.M. Towles, (1), Det. E.A. Chapin, 1951 [CTNI 869].

Rodolia cardinalis (Mulsant, 1850)

ESTADOS UNIDOS: v.1948, O. Marin, (4), Det. Dieke, 1962 [CTNI 890]. **Idem:** Florida, Pinellas, viii.1912, B.P. Moora, (1), Det. E.A. Chapin, 1951 [CTNI 892]. COLOMBIA: Cundinamarca: Bogotá, vi.1948, O. Marin, (7), Det. Dieke, 1962 [CTNI 890]. Valle del Cauca: Palmira, 5.vi.1987, F. García, ornamental, (2), Det. Fulvia García. **Idem:** Palmira, 5.vi.1987, I. Zenner, en ornamental ***Jatropha integerrima*** (Euphorbiaceae)-peregrina, (1), Det. F. García [CTNI 891].

***Zenoria* sp.**

COLOMBIA: Valle del Cauca: Palmira, 22.iv.1966, F. Camargo, en ***Vitis vinifera*** (Vitaceae)-vid, (1), Det. G. González, 2014 [CTNI 868].

**CORYLOPHIDAE LeConte, 1852****Subfamilia: Aenigmaticinae Casey, 1900*****Aenigmaticum* sp.**

COLOMBIA: Cesar: Río de Oro, 1985, Ph. Genty, en inflorescencia masculina y femenina de ***Elaeis guineensis*** (Arecaceae)-palma africana, (28), Det. R. Madge, 1985 [CTNI 476].

Orthoperus minutissima Matthews, 1899

COLOMBIA: Cesar: Río de Oro, 1985, Ph. Genty, en inflorescencia masculina y femenina de ***Elaeis guineensis*** (Arecaceae)-palma africana, (100), Det. R. Madge, 1985 [CTNI

479]. Cesar: Río de Oro, 1985, Ph. Genty, en inflorescencia de ***Elaeis guineensis*** (Arecaceae)-palma africana, (30), Det. R. Madge, 1985 [CTNI 3286].

Subfamilia: Corylophidae LeConte, 1852***Corylophodes* sp.**

COLOMBIA: Cundinamarca: Sasaima, 9.i.1976, F. Mosquera, en ***Carica papaya*** (Caricaceae)-papaya, (17), Det. D.M. Anderson, xii-1976 [CTNI 478].



MYCETOPHAGIDAE Leach, 1815

Subfamilia: Mycetophaginae Leach, 1815

Litargus balteatus LeConte, 1856

COLOMBIA: Cundinamarca: Bogotá, viii.1989, J. Michelsen, apartamento, (16), Det. J.M. Kingsolver, ix-1989 [CTNI 1062].

Litargus sp.

COLOMBIA: Antioquia: Bello, 13.vii.1954, O. Sánchez, (3), Det. J.M. Kingsolver, 1980. **Idem:** Bello, 21.viii.1956, C.

Ríos, en *Zea mays* (Poaceae)-maíz, (2), Det. J.M. Kingsolver, 1980. **Idem:** Bello, 27.iv.1955, C. Ríos, en *Crotalaria* sp. (Fabaceae)-crotalaria, (4), Det. J.M. Kingsolver, 1980. Antioquia: Bello, 26.viii.1954, O. Sánchez, en *Zea mays* (Poaceae)-maíz, (7), Det. J.M. Kingsolver, 1980. **Idem:** Bello, 4.ii.1955, C. Ríos, en *Zea mays* (Poaceae)-maíz, (4), Det. J.M. Kingsolver, 1980 [CTNI 1061].



MELANDRYIDAE Leach, 1815

Orchesia micans (Panzer, 1793)

BÉLGICA: 2.i.1960, ex polypore de soumagne eclos fin, (1), Det. E. Derenne [CTNI 1050].



MORDELLIDAE Latreille, 1802

Subfamilia: Mordellinae Latreille, 1802

Variimorda villosa (Schrank von Paula, 1781)

BÉLGICA: Hargimont, 3.viii.1958, (1), Det. E. Derenne [CTNI 1090].



ZOPHERIDAE Solier, 1834

Subfamilia: Colydiinae Billberg, 1820

Ethelema sp.

COLOMBIA: Cesar: Valledupar, 11.iv.1974, O. López, en tallo de *Manihot esculenta* (Euphorbiaceae)-yuca, (3), Det. J.M. Kingsolver [CTNI 1064].

Subfamilia: Zopherinae Solier, 1834

Pycnomerus sp.

COLOMBIA: Cundinamarca: Madrid, 4.vii.1975, R. Montes, en ramas de *Eucalyptus* sp. (Myrtaceae)-eucalipto, (10), Det. J.M. Kingsolver, 1976 [CTNI 1063].



TENEBRIONIDAE Latreille, 1802

Subfamilia: Alleculinae Laporte, 1840

Lobopoda sp.

COLOMBIA: Santander: Puerto Wilches, ix.1991, M.A. Cruz, en *Elaeis guineensis* (Arecaceae)-palma africana, (4), Det. I. Zenner, x-1991 [CTNI 1022]. Tolima: Fresno, 2.vii.1965, O. Ramírez, (1), Det. E. Vergara, 2019. Santander: Bucaramanga, s.f., Upegui, (1), E. Vergara, 2019.

Idem: Vélez, v.2013, O. Insuasty, en tallos de *Psidium guajaba* (Myrtaceae)-guayaba, (1), Det. E. Vergara, 2019. Cundinamarca: Sasaima, 13.xii.1960, M. Revelo, en tronco, (1), Det. E. Vergara, 2019, [CTNI 3952].

Lystronichus sp.

COLOMBIA: Magdalena: Zona bananera, Cgto Rio frío, 19.xi.1971, E. Martínez, en *Musa × paradisiaca* (Musaceae)-banano, (11), Det. T.J. Spilman. Tolima: Espinal, 24.iv.1986, E.

Chávez, en hojas de *Tectona grandis* (Lamiaceae)-teca, (2), Det. T.J. Spilman. Meta: Villavicencio, iii.1946, B. Losada, (2), Det. T.J. Spilman. **Idem:** Villavicencio, 11.iv.1968, L. Gómez, (1), Det. T.J. Spilman. Boyacá: Puerto Boyacá, 23v.1968, A. Bernal, (1), Det. T.J. Spilman [CTNI 1016]. Cundinamarca: Bogotá, 30.iv.1968, C. Puentes, Potrero, (1), Det. E. Vergara, 2019. Meta: Villavicencio, 11.iii.1968, A. Cárdenas, malezas, (1), Det. E. Vergara, 2019, [CTNI 3951].

Xystropus sp.

COLOMBIA: Meta: Villavicencio, 22.xi.1974, O.D. Jiménez, en *Arachis hypogaea* (Fabaceae)-maní, (5), Det. T.J. Spilman, 1974. Magdalena: Zona bananera, Cgto. Marconia, 4.vii.1970, E. Martínez, en *Passiflora edulis* (Passifloraceae)-maracuyá, (7), Det. T.J. Spilman, 1974 [CTNI 1018].



Figura 183. *Lystronichus* sp.
[CTNI 1016].

Subfamilia: Megatominae Leach, 1815

Ctesias sp.

COLOMBIA: Córdoba: Santa Cruz de Lorica, ix.1987, J. Espitia, en fruto de *Ananas comosus* (Bromeliaceae)-piña, (3), Det. T.J. Spilman, viii-1989 [CTNI 1017].

Subfamilia: Diaperinae Latreille, 1802

Platydemia sp.

COLOMBIA: Antioquia: Bello, 14.v.1962, C. Ríos, captura trampa de luz, (4), Det. T.J. Spilman [CTNI 1039].

Sitophagus hololeptoides (Laporte de Castelnau, 1840)

COLOMBIA: Valle del Cauca: Palmira, 24.v.1989, A. Trochez, en *Manihot esculenta* (Euphorbiaceae)-yuca deshidratada, (6), Det. A. Trochez, 1989. *Idem*: Palmira, 15.v.1990, A. Trochez, en *Manihot esculenta* (Euphorbiaceae)-yuca seca, (2), Det. A. Trochez [CTNI 1086]. *Idem*: Palmira, 15.i.190, A. Trochez, en yuca seca, *Manihot esculenta* (Euphorbiaceae)-yuca, (2), Det. A. Trochez [CTNI 3726].

Ulmoides dermestoides (Fairmaire, 1893)

COLOMBIA: Antioquia: Bello, 2.ii.1990, A. López-Ávila, en cría en laboratorio sobre *Arachis hypogaea* (Fabaceae)-maní, (10), Det. A. López, 1990 [CTNI 2031].

Subfamilia: Lagriinae Latreille, 1825

Statira sp.

COLOMBIA: Santander: San Juan de Girón, 30.ix.1972, B. Vásquez, en *Zea mays* (Poaceae)-maíz, (5), Det. T.J. Spilman, 1973 [CTNI 1047]. Cundinamarca: Sasaima, xii.1989, I. Zenner, nido de *Odontomachus erythrocephalus* (Formicidae)-hormiga de mandíbula trampa, (5), Det. I. Zenner, xii-1989 [CTNI 1048]. Meta: Villavicencio, 30.ix.1971, O.D. Jiménez, en *Sorghum* spp. (Poaceae)-sorgo, (6), Det. T.J. Spilman [CTNI 1049].

Subfamilia: Pimeliinae Latreille, 1802

Epitragus aurulentus Kirsch, 1866

COLOMBIA: Meta: Villavicencio, 8.i.1976, J.A. Jiménez, en comedor de follaje de *Arachis hypogaea* (Fabaceae)-maní, (3), Det. T.J. Spilman, 1976. *Idem*: Villavicencio, 10.i.1976, J.A. Jiménez, en comedor de follaje de *Arachis hypogaea* (Fabaceae)-maní, (1), Det. T.J. Spilman, 1976. *Idem*: Villavicencio,

30.xii.1975, J.A. Jiménez, en comedor de follaje de *Arachis hypogaea* (Fabaceae)-maní, (1), Det. T.J. Spilman, 1976.

Idem: Villavicencio, ix.1973, A. López, en fruto de *Psidium* sp. (Myrtaceae)-guayabo, (2), Det. T.J. Spilman, 1976 [CTNI 1034].

Epitragus sp.

COLOMBIA: Valle del Cauca: Palmira, 9.iv.1979, F. García, en *Gossypium hirsutum* (Malvaceae)-algodón, (4), Det. R.D. Gordon. *Idem*: Palmira, 9.iv.1979, Quintelo, en *Gossypium hirsutum* (Malvaceae)-algodón, (1), Det. R.D. Gordon. Cundinamarca: Girardot, xii.1978, L. Núñez; J. Cure, en *Sorghum* spp. (Poaceae)-sorgo, (5), Det. R.D. Gordon [CTNI 1037]. Valle del Cauca: Rozo, 24.ii.1987, D. Suleiman, en suelo de *Gossypium hirsutum* (Malvaceae)-algodón, (36), Det. R.D. Gordon [CTNI 1040]. Cesar: Agustín Codazzi, km 5 vía a Becerril, C.I. Motilonia, 15.ii.1978, J. Jenkins, en flor de *Gossypium hirsutum* (Malvaceae)-algodón, (4), Det. L. Montenegro, ix-2017 [CTNI 1043]. Tolima: Espinal, 11.iv.1978, A. López, en cultivo de *Sorghum* spp. (Poaceae)-sorgo, (17), Det. L. Montenegro, x-2017. *Idem*: Espinal, 12.v.1964, C. Cardona, en *Oryza sativa* (Poaceae)-arroz, (1), Det. L. Montenegro, x-2017. Valle del Cauca: Palmira,



Figura 184. *Epitragus aurulentus* Kirsch, 1866 [CTNI 1034].

16.xii.1959, M. Calderon, en *Vigna unguiculata* (Fabaceae)-caupí, (5), Det. L. Montenegro, x-2017. **Idem**: Palmira, 18.xii.1959, L. Agudelo, en *Phaseolus vulgaris* (Fabaceae)-fríjol, (2), Det. L. Montenegro, x-2017. **Idem**: Palmira, 16.ix.1959, E. idrobo, en *Citrus* spp. (Rutaceae)-cítricos, (1), Det. L. Montenegro, x-2017. **Idem**: Palmira, 18.ix.1959, L. Agudelo, en *Medicago sativa* (Fabaceae)-alfalfa, (1), Det. L. Montenegro, x-2017. **Idem**: Palmira, 16.xii.1959, L. Agudelo, en berenjena, *Solanum melongena* (Solanaceae)-berenjena, (2), Det. L. Montenegro, x-2017. **Idem**: Palmira, 17.iii.1966, C. Cardona, en *Citrus* spp. (Rutaceae)-cítricos, (28), Det. L. Montenegro, x-2017. **Idem**: Palmira, 25.v.1961, L.S. de Arévalo, en *Theobroma cacao* (Malvaceae)-cacao, (1), Det. L. Montenegro, x-2017. **Idem**: Palmira, 20.vi.1961, L. Agudelo, en *Glycine max* (Fabaceae)-soya, (3), Det. L. Montenegro, x-2017. **Idem**: Palmira, 21.ix.1959, E. idrobo, en *Theobroma cacao* (Malvaceae)-cacao, (2), Det. L. Montenegro, x-2017. **Idem**: Palmira, 22.ii.1960, L. Agudelo, en *Zea mays* (Poaceae)-maíz, (2), Det. L. Montenegro, x-2017. **Idem**: Palmira, 20.v.1962, Freddy N, en *Phaseolus vulgaris* (Fabaceae)-fríjol, (1), Det. L. Montenegro, x-2017 [CTNI 1087]. Guajira, San Juan del Cesar: x.1991, I. Zenner, en flor de algodónero, *Gossypium hirsutum* (Malvaceae)-algodón, (8), Det. E. Vergara, 2017. Guajira, San Juan del Cesar: x.1991, F. Borrero, en flor de algodónero, *Gossypium hirsutum* (Malvaceae)-algodón, (9), Det. E. Vergara, 2017 [CTNI 2030]. Atlántico, Barranquilla, 3.vi.1982, Clark & Clave, (2), Det. E. Vergara, 2019. Tolima: Espinal, 18.vi.1982, Clark & Clave, (1), Det. E. Vergara, 2019. Valle del Cauca: Restrepo, 25.vi.1982, Clark & Clave, (1), Det. E. Vergara, 2019. La Guajira: Santo Tomás de Villanueva, 8.x.1968, I. Zenner, en *Gossypium hirsutum* (Malvaceae)-algodón, (1), Det. E. Vergara, 2019. La Guajira: Santo Tomás de Villanueva, 8.x.1968, L. Posada, en algodón enmalezado, *Gossypium hirsutum* (Malvaceae)-algodón, (2), Det. E. Vergara, 2019. Tolima: Armero, 20.i.1950, C. Marín, (1), Det. E. Vergara, 2019. Tolima: Espinal, 5.v.1975, R. Segovia, maleza, (1), Det. E. Vergara, 2019. **Idem**: Espinal, 26.v.1975, B.G., en *Sorghum* sp. (Poaceae)-sorgo, (1), Det. E. Vergara, 2019. **Idem**: Espinal, 3.v.1975, B. Vásquez, en *Gossypium hirsutum* (Malvaceae)-algodón, (1), Det. E. Vergara, 2019. Valle del Cauca: Palmira, 12.iii.1966, C. Cardona, en *Citrus* spp. (Rutaceae)-cítricos, (2), Det. E. Vergara, 2019. Valle del Cauca: Palmira, 17.iii.1966, C. Cardona, en *Citrus* spp. (Rutaceae)-cítricos, (1), Det. E. Vergara, 2019 [CTNI 3727]. Casanare: Villanueva, v.1994, G. Gasca, en madera y follaje de *Eucalyptus* sp. (Myrtaceae)-eucalipto, (5), Det. E. Vergara, 2019 [CTNI 3728].

Subfamilia: Stenochiinae Kirby, 1837

Strongylium auratum (Laporte de Castelnau, 1840)

COLOMBIA: Antioquia: Chigorodó, 18.ix.1974, C. Hernández, en *Theobroma cacao* (Malvaceae)-cacao, (1), Det. T.J. Spilman, 1975. **Idem**: Chigorodó, 24.iv.1974, A. López, en *Theobroma cacao* (Malvaceae)-cacao, (1), Det. T.J. Spilman, 1975. **Idem**: Chigorodó, 2.v.1974, A. López, en *Theobroma cacao* (Malvaceae)-cacao, (3), Det. T.J. Spilman, 1975 [CTNI 1035].

Strongylium sp.

COLOMBIA: Casanare: Villanueva, v.1994, G. Gasca, madera en descomposición, (3), Det. I. Zenner, vi-1994 [CTNI 1036]. Caquetá: Belén de los Andaquíes, ix.1992, N.S. Vásquez, en *Hevea Brasiliensis* (Euphorbiaceae)-caucho, (5), Det. N.J. Vandenberg, iii-1993 [CTNI 1044].



Figura 185. *Strongylium auratum* (Laporte de Castelnau, 1840) [CTNI 1035].

Subfamilia: Tenebrioninae

Latreille, 1802

Aemymone sp.

COLOMBIA: Meta: San Carlos de Guaroa, Manuelita Lote 44, 2.vi.1992, F.A. Alvañil, en suelo de *Elaeis guineensis* (Arecaceae)-palma africana, (1), Det. Vandenberg [CTNI 1023].

Alegoria dilatata Laporte de Castelneau, 1840

COLOMBIA: Meta: Acacias, Palmar del llano, ii.1991, F.A. Alvañil, en *Heliconia* sp. (Heliconiaceae)-heliconia, (9), Det. I. Zenner, xi-1941. Norte de Santander: Cúcuta, 6.vii.1991, C. Silva, en *Musa* sp. (Musaceae)-plátano, (8), Det. I. Zenner, xi-1941. Caquetá: El Doncello, 4.ii.1972, F. Mosquera, en *Musa* sp. (Musaceae)-plátano, (1), Det. I. Zenner, xi-1941. Meta: Granada, 15.i.1975, J.A. Jiménez, en barrenador de pseudotallo de *Musa* × *paradisiaca* (Musaceae)-banano, (6), Det. I. Zenner, xi-1941. Magdalena: Remolino, Cgto. Santa Rita, 17.vi.1971, A. Díaz; E. Martínez, en *Musa* × *paradisiaca* (Musaceae)-banano, (3), Det. I. Zenner, xi-1941. Norte de Santander: El Carmen, 22.xii.1972, H. Pérez, en tallo de *Musa* sp. (Musaceae)-plátano, (15), Det. I. Zenner, xi-1941. Caquetá: Puerto Rico, Cgto. La Esmeralda, 3.ii.1972, F. Mosquera, en *Musa* sp. (Musaceae)-plátano, (2), Det. I. Zenner, xi-1941. Antioquia: Carepa, iii.1987, M. Londoño, en *Musa* sp. (Musaceae)-plátano, (22), Det. I. Zenner, xi-1941. Magdalena: Zona bananera, Cgto. Marconia, 12.vi.1971, A. Díaz; E. Martínez, en *Musa* × *paradisiaca* (Musaceae)-banano, (4), Det. I. Zenner, xi-1941. Caldas: Viterbo, x.1978, H. Álvarez, en plátano parte basal entre yaguas secas, *Musa* sp. (Musaceae)-plátano, (8), Det. I. Zenner, xi-1941 [CTNI 1020]. Magdalena: Ciénaga, 15.ix.1970, H. Calvache, en *Musa* × *paradisiaca* (Musaceae)-banano, (7), Det. T.J. Spilman, 1970. Arauca: Santa Marta, 13.vii.1970, H. Calvache, en pseudotallo de banano en pudrición, *Musa* × *paradisiaca* (Musaceae)-banano, (12), Det. T.J. Spilman, 1970 [CTNI 1021].

Alphitobius diaperinus (Panzer, 1797)

COLOMBIA: Cundinamarca: Bogotá, Usaquén, viii.1978, G. Soto, gallinaza 48/78, (2), Det. T.J. Spilman, XII-1979. Antioquia: Bello, 1.v.1978, J. Olaya, gallinaza, (13), Det. T.J. Spilman, XII-1979. Valle del Cauca: Palmira, 12.xii.1957, (1), Det. T.J. Spilman, XII-1979. Magdalena: Zona bananera, Cgto. Marconia, 22.x.1970, A. Díaz; E. Martínez, en *Hordeum vulgare* (Poaceae)-cebada importada, (2), Det. T.J. Spilman, XII-1979. Valle del Cauca: Santiago de Cali, 11.v.1971, R. Cárdenas, estiércol de gallina, (6), Det. T.J. Spilman, XII-1979 [CTNI 1025].

Alphitobius laevigatus (Fabricius, 1781)

COLOMBIA: Cundinamarca: Mosquera, km 14 C.I. Tibaitatá, 12.ix.2013, P. Osorio, cría de laboratorio, (2), Det. P. Osorio, 2013 [CTNI 1028]. Atlántico: Barranquilla, 26.iv.1971, F. Mosquera, camino, (1), Det. T.J. Spilman, 1971. Nariño: Olaya herrera, El Carmen, San José, 7.x.1976, G. Bravo, en anís importado, *Pimpinella anisum* (Apiaceae)-anís, (3), Det. T.J. Spilman, 1971. Valle del Cauca: Palmira, 12.vii.1957, (6), Det. T.J. Spilman, 1971. Meta: Villavicencio, 12.vi.1975, A. Bohorquez, cama de gallinero, (1), Det. T.J. Spilman, 1971. Magdalena: Zona bananera, Cgto. Marconia, 21.x.1970, A. Díaz; E. Martínez, en *Hordeum vulgare* (Poaceae)-cebada importada, (1), Det. T.J. Spilman, 1971. *Idem*: Zona bananera, Cgto. Marconia, 23.x.1970, A. Díaz; E. Martínez, en *Hordeum vulgare* (Poaceae)-cebada importada, (1), Det. T.J. Spilman, 1971. *Idem*: Zona bananera, Cgto. Marconia, 22.x.1970, A. Díaz; E. Martínez, en *Hordeum vulgare* (Poaceae)-cebada importada, (1), Det. T.J. Spilman, 1971. *Idem*: Zona bananera, Cgto. Marconia, 14.ix.1971, A. Díaz; E. Martínez, en *Sesamum indicum* (Pedaliaceae)-ajonjolí almacenado, (1), Det. T.J. Spilman, 1971. *Idem*: Santa Marta, 22.x.1970, E. Martínez, en *Hordeum vulgare* (Poaceae)-cebada importada, (6), Det. T.J. Spilman, 1971. *Idem*: Santa Marta, 22.x.1971, E. Martínez, en *Hordeum vulgare* (Poaceae)-cebada importada, (3), Det. T.J. Spilman, 1971. Valle del Cauca: Santiago de Cali, 26.viii.1969, F. García, en silos de *Zea mays* (Poaceae)-maíz, (4), Det. T.J. Spilman, 1971 [CTNI 1027].

Alphitobius sp.

COLOMBIA: Cundinamarca: Guayabal de Siquima, i.1988, E. García, galpones, (10), Det. CTNI [CTNI 1026].

Blapstinus sp.

COLOMBIA: Magdalena: Ariguani, 14.iv.1971, D. Villegas, en raíces *Gossypium hirsutum* (Malvaceae)-algodón, (3), Det. T.J. Spilman, 1972. *Idem*: Zona bananera, Cgto. Marconia, 22.x.1970, A. Díaz; E. Martínez, en *Hordeum vulgare* (Poaceae)-cebada importada, (1), Det. T.J. Spilman, 1972. *Idem*: Zona bananera, Cgto. Marconia, 14.ix.1971, A. Díaz; E. Martínez, en *Sesamum indicum* (Pedaliaceae)-ajonjolí almacenado, (1), Det. T.J. Spilman, 1972. *Idem*: Zona bananera, Cgto. Marconia, 20.ix.1971, A. Díaz; E. Martínez, en *Sesamum indicum* (Pedaliaceae)-ajonjolí almacenado, (4), Det. T.J. Spilman, 1972. *Idem*: Zona bananera, Cgto. Marconia, 9.ix.1971, A. Díaz; E. Martínez, en *Sesamum indicum* (Pedaliaceae)-ajonjolí almacenado, (4), Det. T.J. Spilman, 1972 [CTNI 1024]. *Idem*: Ariguani, 14.iv.1971, D.

Villegas, en raíces de **Gossypium hirsutum** (Malvaceae)-algodón, (14), Det. T.J. Spilman, 1971 [CTNI 1029]. Cesar: El Copey, 15.i.1986, I. Zenner, en **Pueraria** sp. (Fabaceae)-kudzu semillas, (79), Det. R.D. Gordon, 1986 [CTNI 1030].

Eleodes sp.

COLOMBIA: Cundinamarca: Bogotá, 4.vii.1965, C. Ordóñez; C. Techo, (1), Det. C.A. Triplehorn, vi-1977. **Idem**: Bogotá, Techo, xi.1962, L.M. Cuervo, suelo, (3), Det. C.A. Triplehorn, vi-1977.

Idem: Funza, 20.x.1960, H. Guerrero, maleza, (1), Det. C.A. Triplehorn, vi-1977. Tolima: Espinal, 4.vi.1965, O. Bechara, prado, (1), Det. C.A. Triplehorn, vi-1977. Meta: Villavicencio, 7.v.1965, G. Medina; J. Henao; A. Martínez, (1), Det. C.A. Triplehorn, vi-1977. Norte de Santander: El Carmen, 8.iv.1965, G. Medina; J. Henao; A. Martínez, (1), Det. C.A. Triplehorn, vi-1977. Boyacá: Tunja, 14.ii.1977, R. Vergara, en pasto, (2), Det. C.A. Triplehorn, vi-1977 [CTNI 1031]. Cundinamarca: Bojacá, viii.1980, H. Casas, en **Pisum sativum** (Fabaceae)-arveja, (14), Det. L. Montenegro, ix-2017 [CTNI 1042]. Cundinamarca: Bogotá, Ciudad Techo", xi.1962, L.M. Cuervo, suelo, (1), Det. E.



Figura 186. *Eleodes* sp.
[CTNI 1035].

Vergara, 2019. Meta: Puerto López, Fca. Santana, 17.xii.2002, L. Niño; D. Cuadros, (1), Det. E. Vergara, 2019. Cundinamarca: Facatativá, Vda. El Corzo, 10.viii.1995, R. Araoz, en **Pisum sativum** (Fabaceae)-arveja, (4), Det. E. Vergara, 2019. **Idem**: Mosquera, km 14 C.I. Tibaitatá, 23.ix.2004, J. Villa, pradera, (3), Det. E. Vergara, 2019. **Idem**: Mosquera, km 14 C.I. Tibaitatá, 23.ix.2004, C. Moreno, captura manual, en cultivo de **Solanum tuberosum** (Solanaceae)-papa, (1), Det. E. Vergara, 2019 [CTNI 3722].

Latheticus oryzae Waterhouse, 1880

COLOMBIA: Atlántico: Barranquilla, 20.x.1970, M. Keslember, en **Zea mays** (Poaceae)-maíz molido, (2), Det. T.J. Spilman, 1977 [CTNI 1032].

Opatrinus sp.

COLOMBIA: Córdoba: Santa Cruz de Lorica, ix.1987, J. Espitia, en fruto de **Ananas comosus** (Bromeliaceae)-piña, (3), Det. T.J. Spilman, viii-1989 [CTNI 1019].



Figura 187. *Opatrinus* sp.
[CTNI 1019].

***Pheres* sp.**

COLOMBIA: Meta: San Carlos de Guaroa, Manuelita lote 44, 2.vi.1992, F.A. Alvañil, en suelo de ***Elaeis guineensis*** (Arecaceae)-palma africana, (2), Det. N.J. Vandenberg, v-1993 [CTNI 1033].

***Tenebrio molitor* Linnaeus, 1758**

BÉLGICA: Namur, Gembloux, 27.vii.1963, (1), Det. C. Verstraeten [CTNI 1041].

***Tribolium castaneum* (Herbst, 1797)**

COLOMBIA: Santander: Bucaramanga, 25.x.1973, B. Vásquez, en harina de ***Oryza sativa*** (Poaceae)-arroz, (10), Det. T.J. Spilman. Cundinamarca: Bogotá, 17.ix.1975, A. Núñez, en harina de ***Triticum aestivum*** (Poaceae)-trigo, (4), Det. T.J. Spilman. **Idem**: Bogotá, Bavaria, vii.1961, en ***Hordeum vulgare*** (Poaceae)-cebada almacenada, (2), Det. T.J. Spilman. Cesar: Agustín Codazzi, km 5 vía a Becerril, C.I. Motilonia, 22.ix.1972, D. Villegas, en semillas de ***Arachis hypogaea*** (Fabaceae)-maní, (11), Det. T.J. Spilman. Cundinamarca: Funza, i.1963, L.S. de Arévalo, en ***Triticum aestivum*** (Poaceae)-trigo, (1), Det. T.J. Spilman. Tolima: Espinal, 19.v.1971, R.T. Aldana, en ***Zea mays*** (Poaceae)-maíz grano, (16), Det. T.J. Spilman. Valle del Cauca: Palmira, 4.x.1960, A. Saldarriaga, en ***Zea mays*** (Poaceae)-maíz almacenado, (1), Det. T.J. Spilman. Magdalena: Zona bananera, Cgto. Marconia, 21.iii.1972, E. Martínez, pimienta

concentrada sasona, (11), Det. T.J. Spilman. Antioquia: Belmira, Llanogrande, 8.vi.1972, B. Vásquez, en ***Zea mays*** (Poaceae)-maíz almacenado, (8), Det. T.J. Spilman. Cesar: Valledupar, 10.x.1971, D. Villegas, insectos colección, (5), Det. T.J. Spilman. **Idem**: Valledupar, 21.i.1971, D. Villegas, en harina de ***Oryza sativa*** (Poaceae)-arroz, (10), Det. T.J. Spilman. **Idem**: Valledupar, 7.x.1971, D. Villegas, insectos colección, (1), Det. T.J. Spilman. Cundinamarca: Zipaquirá, 30.v.1966, I. Zenner, molino harina, (14), Det. T.J. Spilman [CTNI 1038]. Risaralda, Santa Rosa de Cabal, 3.xii.1958, E. Yepes, en cebada, ***Hordeum vulgare*** (Poaceae)-cebada, (1), Det. CTNI. Valle del Cauca: Palmira, 25.vii.1958, G. Bravo, en arroz almacenado, ***Oryza sativa*** (Poaceae)-arroz, (4), Det. CTNI [CTNI 3175]. BÉLGICA: Schoolin, 20.v.1947, L. Vercammun, (1), Det. E. Derenne [CTNI 1045].

***Tribolium confusum* Jaquelin Du Val, 1868**

BÉLGICA: Namur, Gembloux, 3.ii.1964, nichoir á hym, (1), Det. E. Derenne [CTNI 1046]. COLOMBIA: Atlántico: Barranquilla, 6.v.1970, M. Kestemberg, en ***Avena sativa*** (Poaceae)-avena, (1), Det. CTNI [CTNI 3169].

Subfamilia Nilioninae Oken, 1843***Nilio* sp.**

COLOMBIA: Cundinamarca: Viotá, 19.iii.1968, A. Duarte, malezas, (1), Det. E. Vergara, 2019, [CTNI 3725].



MELOIDAE Gyllenhal, 1810

Subfamilia: Meloinae Gyllenhal, 1810

Epicauta immaculata (Say, 1824)

ESTADOS UNIDOS: Kansas: Wellington, S. A, J.S. Wade, (2), Det. J.S. Wade. **Idem**: Texas, Pyote, 14.vii.1945, J.H. Russell, en follaje de *Verbena encelioides* (Asteraceae)-hierba de la bruja, (1), Det. J.S. Wade [CTNI 1056].

Epicauta pensylvanica (De Geer, 1775)

ESTADOS UNIDOS: New York: West Point, 28.viii.1910, W. Robinson, (4), Det. W. Robinson [CTNI 1057]. **Idem**: Mississippi: Leakesville, 1929, H. Dietrich, (1), Det. H. Dietrich [CTNI 1085].



Figura 188. *Epicauta* sp.
[CTNI 1052].

Epicauta prob. *carmelita* (Haag-Rutenberg, 1880)

COLOMBIA: Antioquia: Sopetrán, 29.vii.1973, E. Urueta, en *Solanum lycopersicum* (Solanaceae)-tomate, (1), Det. R.D. Gordon, 20.x.1973 [CTNI 3723].

Epicauta sp.

COLOMBIA: Santander: Argelia, S. A, L.M. Murillo, en tierra de *Musa × paradisiaca* (Musaceae)-banano, (5), Det. R.D. Gordon. Tolima: Armero, 5.vi.1966, A. Beltrán, edificio, (1), Det. R.D. Gordon. S.D: xii.1969, G. Sánchez, en *Oryza sativa* (Poaceae)-arroz, (1), Det. R.D. Gordon. Tolima: Espinal, 21.vi.1961, L. Orozco, malezas, (1), Det. R.D. Gordon. Valle del Cauca: Palmira, viii.1943, B. Losada, (1), Det. R.D. Gordon. **Idem**: Palmira, ii.1944, B. Losada, (1), Det. R.D. Gordon. **Idem**: Palmira, iii.1944, B. Losada, (1), Det. R.D. Gordon. **Idem**: Palmira, 20.vi.1961, L. Agudelo, en *Glycine max* (Fabaceae)-soya, (1), Det. R.D. Gordon. Meta: Villavicencio, 30.xi.1973, O.D. Jiménez, en *Arachis hypogaea* (Fabaceae)-maní, (7), Det. R.D. Gordon. Santander: Rionegro, 26.vii.1968, D.M.S., (1), Det. R.D. Gordon [CTNI 1052]. Nariño: San Juan de Pasto, 19.ii.1962, B. Yanguatin, arbustos, (7), Det. R.D. Gordon, 1980. **Idem**: San Juan de Pasto, 25.ii.1962, R.F. Ruppel, malezas, (2), Det. R.D. Gordon, 1980 [CTNI 1053]. Bolívar: Carmen de Bolívar, vii.1987, M. Montes, en follaje de *Solanum melongena* (Solanaceae)-berenjena, (11), Det. R.D. Gordon, viii-1989. Nariño: El Rosario, 3.xi.1969, J. Hurtado, prado, (1), Det. R.D. Gordon, viii-1989. Bolívar: Córdoba: 10.vii.1968, R. Aaron, (1), Det. R.D. Gordon, viii-1989 [CTNI 1054]. Magdalena: Ciénaga, i.1987, F. Posada, en follaje *Raphanus raphanistrum* subsp. *sativus* (Brassicaceae)-rábano, (4), Det. R.D. Gordon, viii-1989 [CTNI 1055].

Pyrota insulata (LeConte, 1858)

ESTADOS UNIDOS: Texas: Brownsville, ii.1922, M.C. Millan, (2), Det. M.C. Millan [CTNI 1058].

Pyrota sp.

COLOMBIA: Norte de Santander: Cúcuta, 30.x.1975, A. López; I. Zenner, maleza, (3), Det. R.D. Gordon, 1980 [CTNI 1059].

Subfamilia: Nemognathinae
Laporte, 1840

***Cissites maculata* (Swederus, 1787)**

COLOMBIA: Valle del Cauca: Guadalajara de Buga, 20.x.1968, F. García, captura trampa de luz, (1), Det. CTNI. Santander: Bucaramanga, S. A, (1), Det. CTNI Antioquia: Bello, 26.vi.1956, C. Cardona, malezas, (1), Det. CTNI Valle del Cauca: Palmira, i.1944, G. Ramos; B. Losada, (2), Det. CTNI. Valle del Cauca: Palmira, viii.1943, G. Ramos; B. Losada, (2), Det. CTNI Caquetá: Florencia, 17.viii.1968, J. Bremas, rastros, (1), Det. CTNI [CTNI 1051].

Subfamilia: Tetraonycinae Boving and
Craighead, 1931

***Tetraonyx* sp.**

COLOMBIA: Tolima: Espinal, km 19 vía Chicoral C.I. Nataima, 20.ii.1978, G. Hallman, en flores de *Turnera ulmifolia* (Passifloraceae)-yellow alder, San Lorenzo, (2), Det. R.D. Gordon, 1978 [CTNI 1060].



Figura 189. *Cissites maculata* (Swederus, 1787) [CTNI 1051].



SALPINGIDAE Leach, 1815

Inopeplus sp.

COLOMBIA: Cundinamarca: Madrid, 4.vii.1975, R. Montes, en ramas de *Eucalyptus* sp. (Myrtaceae)-eucalipto, (2), Det. T.J. Spilman, 1975 [CTNI 734].



Figura 190. *Inopeplus* sp.
[CTNI 734].



CERAMBYCIDAE Latreille, 1802

Subfamilia: Cerambycinae Latreille, 1802

Achryson surinamum (Linnaeus, 1767)

COLOMBIA: Meta: Acacías, vii.1985, I. Zenner, captura trampa de luz, monte, (1), Det. J.P. Botero, 2017. Cesar: Agustín Codazzi, km 5 vía a Becerril, C.I. Motilonia, 19.iv.1978, J. Jenkins, (1), Det. J.P. Botero, 2017. **Idem:** Agustín Codazzi, km 5 vía a Becerril, C.I. Motilonia, 26.iv.1978, J. Jenkins, (1), Det. J.P. Botero, 2017. **Idem:** Agustín Codazzi, viii.1964, A. Álvarez, en ***Gossypium hirsutum*** (Malvaceae)-algodón, (2), Det. J.P. Botero, 2017. Cundinamarca: Bogotá, x.1976, I. Zenner, casa, (2), Det. J.P. Botero, 2017. **Idem:** Caparrapí, Vda. El Dindal, 27.vii.1964, C. Hernández, maleza, (2), Det. J.P. Botero, 2017. Huila: Neiva, xi.1976, I. Zenner, leña de payandi emergida en bogotá, (9), Det. J.P. Botero, 2017. Cundinamarca: Nilo, 11.vii.1968, C. Morales, (1), Det. J.P. Botero, 2017. Cesar: Valledupar, 9.iii.1970, Cárdenas, captura trampa de luz, (2), Det. J.P. Botero, 2017 [CTNI 1441].



Figura 191. *Achryson surinamum* (Linnaeus, 1767) [CTNI 1441].

Ambonus distinctus (Newman, 1840)

BRASIL: Rio de Janeiro: Guanabara, Corcovado, xi.1961, Alvarenga; Seabra, (3), Det. M. Alvarenga, 1962 [CTNI 1515].

Amyipunga moritzii (Thomson, 1861)

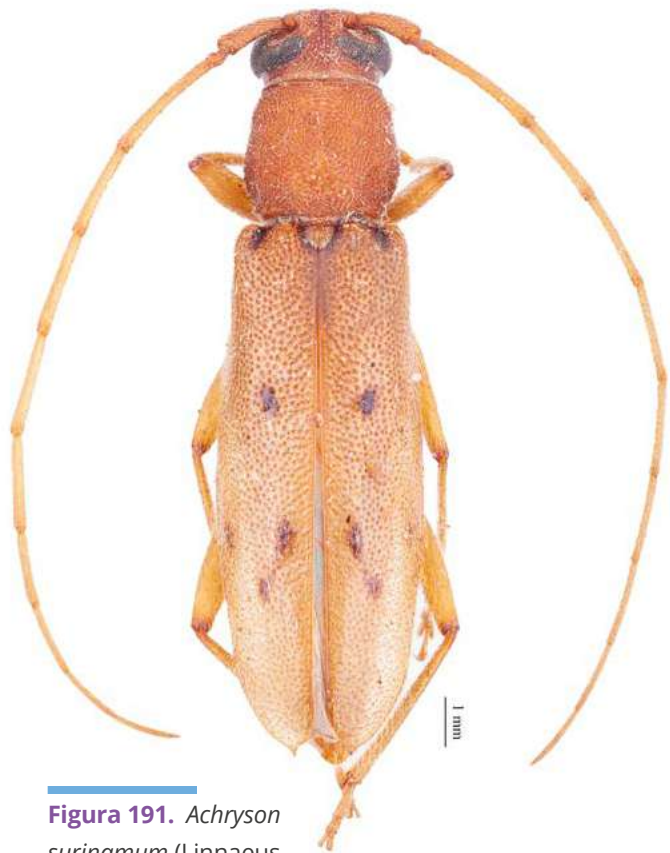
COLOMBIA: Cundinamarca: Bogotá, 4.iii.1939, H. Osorno, (1), Det. R.D. Gordon [CTNI 1435]. Santander: Landázuri, 25.xii.1938, L. Richter, (3), Det. R.D. Gordon [CTNI 1435].

Ancylosternus morio (Fabricius, 1787)

COLOMBIA: Cesar: Agustín Codazzi, v.1967, E. Peña, en ***Gossypium hirsutum*** (Malvaceae)-algodón, (1), Det. J.P. Botero, 2017. Bolívar: Cartagena de Indias, 25.v.1945, A. Rodríguez, (1), Det. J.P. Botero, 2017. Cesar: Córdoba 4.vi.1968, L. Ochoa, (1), Det. J.P. Botero, 2017 [CTNI 1422]. Cundinamarca: Fusagasugá, ii.1988, J.M. Jiménez, en ***Selenicereus megalanthus*** (Cactaceae)-pitahaya, (2), Det. J.P. Botero, 2017. Cundinamarca: Tocaima, 28.v.1964, J. Padilla, (1), Det. J.P. Botero, 2017 [CTNI 1423].



Figura 192. *Ancylosternus morio* (Fabricius, 1787) [CTNI 1423].

Andraegoidus rufipes (Fabricius, 1787)

BRASIL: Rio de Janeiro: Guanabara, Corcovado, xi.1961, Alvarenga; Seabra, (2), Det. J.P. Botero, 2017 [CTNI 1425].

***Assycuera* sp.**

COLOMBIA: Tolima: Espinal, 10.v.1965, G. Medina; J. Henao; A. Martínez, (1), Det. J.P. Botero, 2017. Cundinamarca: San Juan de Rioseco, 13.vii.1968, H. Castro, malezas, (1), Det. J.P. Botero, 2017 [CTNI 1413].

Batus barbicornis (Linnaeus, 1764)

COLOMBIA: Amazonas: Leticia, 20.x.1939, F.C. Lehmann, (1), Det. E.F. Glimour. Caquetá: Florencia, 4.x.1961, (1), Det. E.F. Glimour [CTNI 1427].

Callichroma iris Taschenberg, 1870

COLOMBIA: Cundinamarca: Bogotá, 7.vi.1938, H. Osorno, (1), Det. E.F. Glimour. **Idem**: Bogotá, Ciudad Universitaria, S. A, (1), Det. E.F. Glimour [CTNI 1517].



Figura 194. *Batus barbicornis* (Linnaeus, 1764) [CTNI 1427].



Figura 193. *Assycuera* sp. [CTNI 1413].



Figura 195. *Callichroma iris* Taschenberg, 1870 [CTNI 1517].

Ceragenia bicornis (Fabricius, 1801)

COLOMBIA: 12.xi.1938, L. Richter, (2), Det. J.P. Botero, 2017 [CTNI 1426].



Figura 196. *Ceragenia bicornis* (Fabricius, 1801) [CTNI 1426].

***Ceralocyna* sp.**

COLOMBIA: Tolima: Melgar, 14.viii.1968, E. Medellín, potrero, (1), Det. J.P. Botero, 2017 [CTNI 1412].

Chariergus tabidus (Klug, 1825)

BRASIL: Rio de Janeiro: Guanabara, Corcovado, xi.1961, Alvarenga; Seabra, (5), Det. M. Alvarenga, 1962 [CTNI 1465].



Figura 197. *Ceralocyna* sp. [CTNI 1412].

Chlorida festiva (Linnaeus, 1758)

COLOMBIA: Boyacá: Arcabuco, 20.vi.1976, J. Ricón, (1), Det. J.P. Botero, 2017. Meta: San Luis de Cubarral, 10.vi.1996, J.C. Mendoza, (1), Det. J.P. Botero, 2017. Santander: Landázuri, 7.xii.1938, L. Richter, (2), Det. J.P. Botero, 2017. Vichada: Puerto Carreño, viii.1967, F. Mosquera, (1), Det. J.P. Botero, 2017. Cundinamarca: Nilo, 5.vi.1968, C. Morales, (1), Det. J.P. Botero, 2017. Valle del Cauca: Palmira, xi.1942, B. Losada, (1), Det. J.P. Botero, 2017. Tolima: Honda, 15.iv.1968, R.

Collazar, malezas, (1), Det. J.P. Botero, 2017. **Idem:** Ortega, Vda. Samaría, iii.1999, W. Yara, (1), Det. J.P. Botero, 2017. Santander: 1.xi.1969, J. Hurtado, malezas, (1), Det. J.P. Botero, 2017. Valle del Cauca: Río Anchicayá, 26.ix.1946, B. Losada, (1), Det. J.P. Botero, 2017 [CTNI 1411].

Chlorida obliqua Buquet, 1852

COLOMBIA: Cundinamarca: Bogotá, x.1938, H. Osorno, (1), Det. J.P. Botero, 2017 [CTNI 1410].



Figura 198. *Chlorida festiva* (Linnaeus, 1758) [CTNI 1411].

Chrysoprasis itaiuba Napp & Martins, 1996] PARATIPO
BRASIL: Amazonas: Itacoatiara, i.1958, Dirings, (2), Det. D.S.
Napp & Ubirajara Martins, 1996, [CTNI 4067].

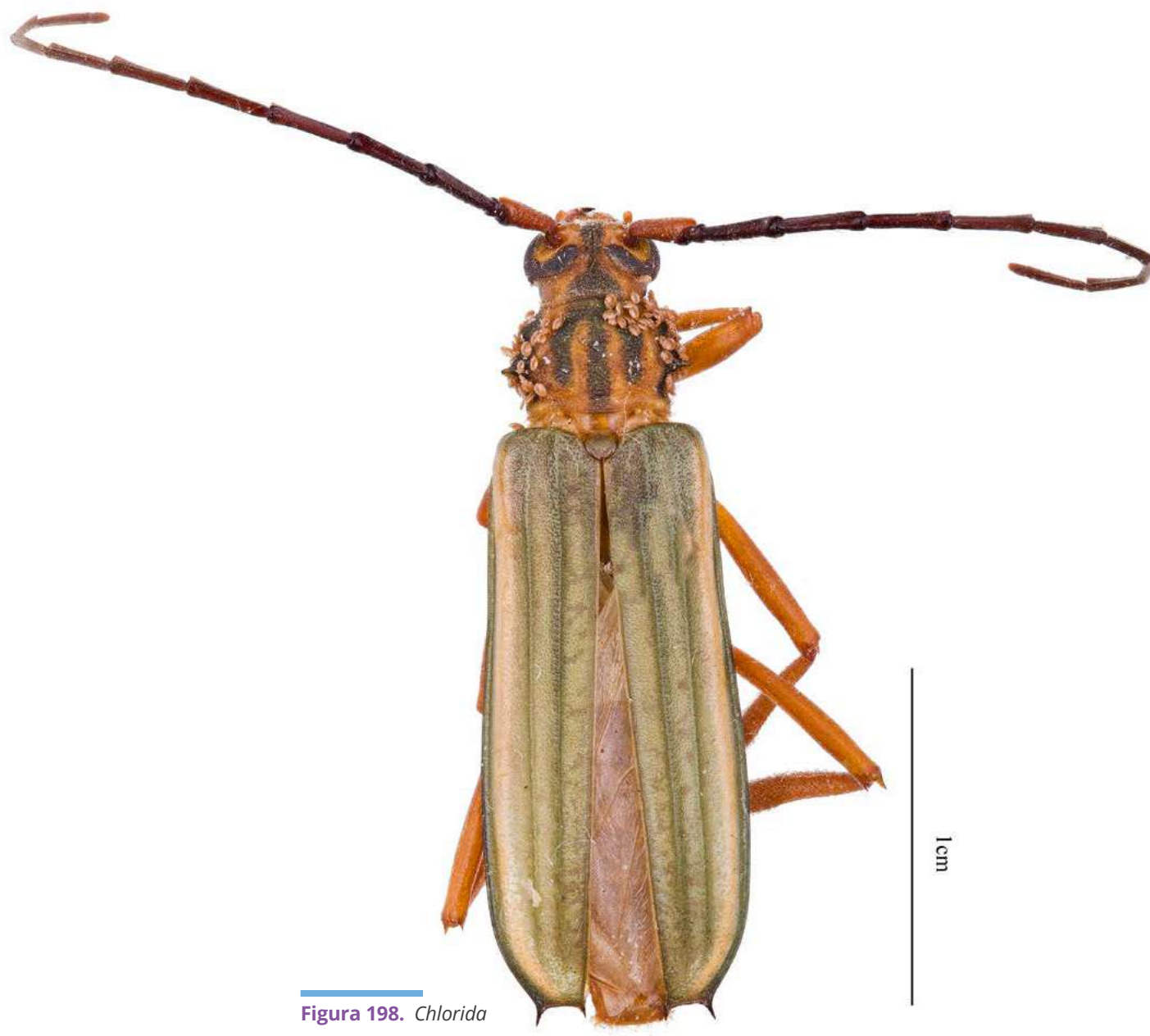

Figura 199. *Chrysoprasis itaiuba* Napp & Martins, 1996 [CTNI 4067].

Clytus arietis (Linnaeus, 1758)
BÉLGICA: Namur, Beauraing, Winenne, 30.vi.1963, (1), Det. F.
Wolf, 1965 [CTNI 1436].

***Coccoderus* sp.**
COLOMBIA: Cundinamarca: La Palma, 12.v.1966, (1), Det. J.P.
Botero, 2017. **Idem:** Villeta, 16.iii.1968, J. Quintero, (1), Det.
J.P. Botero, 2017 [CTNI 1407].

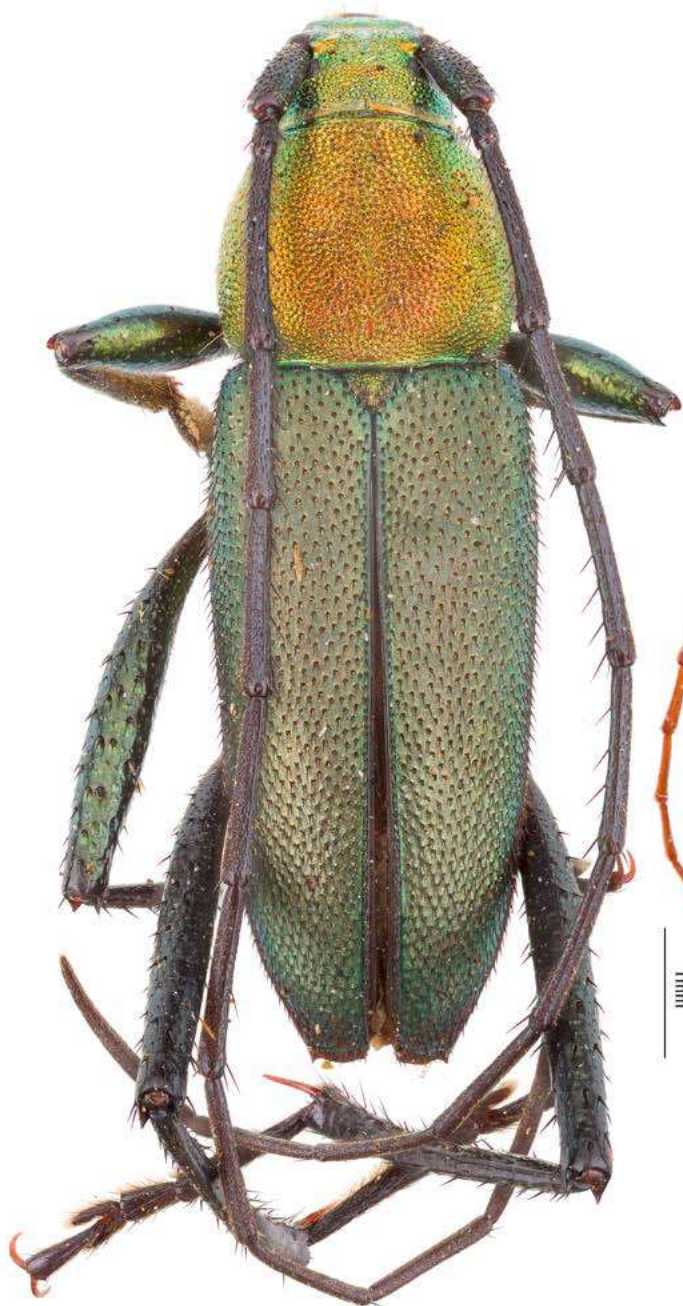

Figura 200. *Coccoderus* sp. [CTNI 1407]



Figura 201. *Compsa* sp.
[CTNI 1456]

***Compsa* sp.**

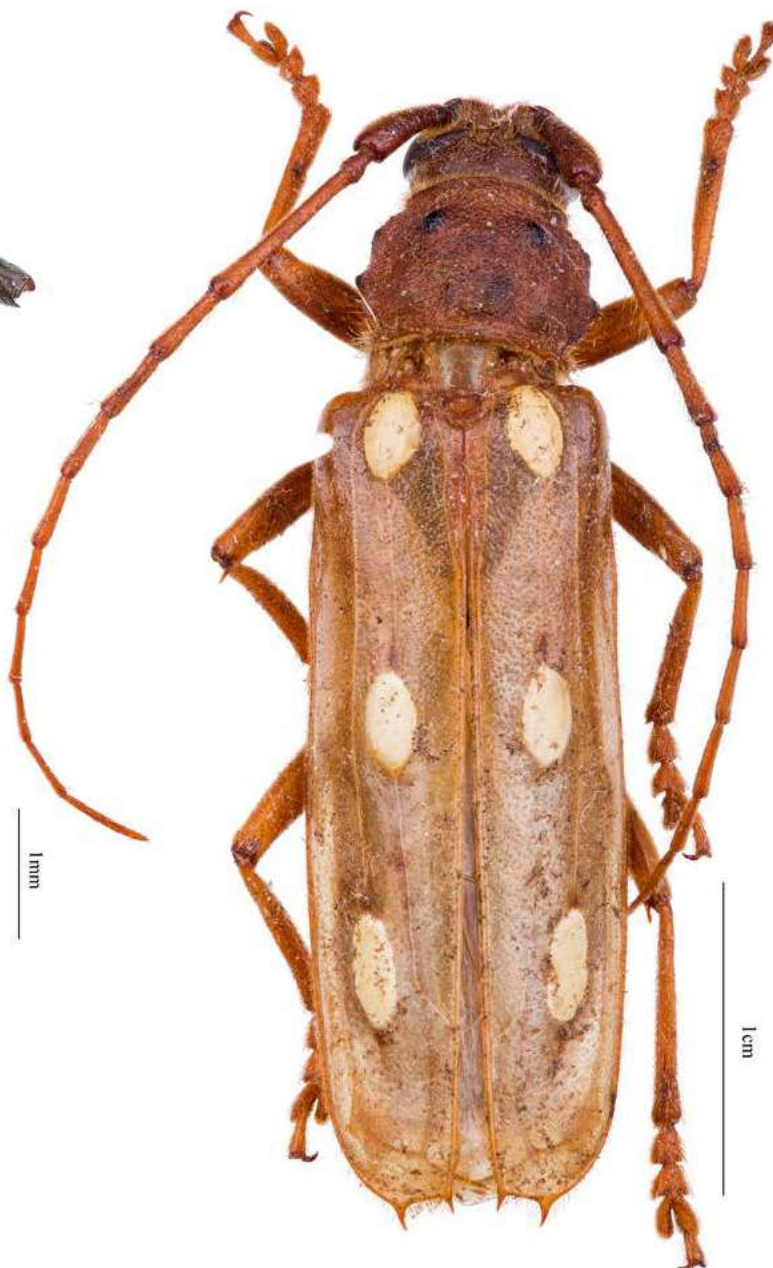
COLOMBIA: Boyacá: Paipa, 9.ix.1974, Estudiantes de Entomología económica, en tallo de *Pyrus* sp. (Rosaceae)-peral, (8), Det. T.J. Spilman, 1976 [CTNI 1456].

***Coremia signaticollis* Buquet, 1844**

BRASIL: Rio de Janeiro: Guanabara, Corcovado, xi.1961, Alvarenga; Seabra, (2), Det. M. Alvarenga, 1962 [CTNI 1466].

***Cosmisoma scopulicorne* (Kirby, 1818)**

BRASIL: Rio de Janeiro: Guanabara, Corcovado, xi.1961, Alvarenga; Seabra, (2), Det. M. Alvarenga, 1962 [CTNI 1462].



Figura 202. *Criodion tomentosum* Audinet-Serville, 1833 [CTNI 1420].

***Criodion tomentosum* Audinet-Serville, 1833**

COLOMBIA: Cundinamarca: Sasaima, 16.iii.1965, R. Collazar, (2), Det. E.F. Glimour [CTNI 1419]. *Idem*: Villeta, 10.xi.1968, G. Sánchez, caña dubai, (1), Det. L.C. Pardo, xi-1995 [CTNI 1420].



Figura 203. *Deretrachys juvencus* (Dupont, 1840) [CTNI 1424].

***Deretrachys juvencus* (Dupont, 1840)**

COLOMBIA: Boyacá: Duitama, 10.ix.1960, M. Jiménez, (1), Det. E.F. Gilmour. Cundinamarca: Bogotá, Fontibón, 5.xii.1959, J. Aorrero, (3), Det. E.F. Gilmour. **Idem:** Bogotá, x.1962, A. Londoño, (1), Det. E.F. Gilmour. **Idem:** Funza, 9.v.1959, L. Cerón, hortaliza, (1), Det. E.F. Gilmour. **Idem:** Funza, 16.v.1962, L.S. de Arévalo, en *Phaseolus vulgaris* (Fabaceae)-fríjol, (2), Det. E.F. Gilmour. **Idem:** Funza, v.1975, L. Cuervo, en *Solanum tuberosum* (Solanaceae)-papa, (1), E.F. Gilmour. **Idem:** La Vega, vi.1978, L. Núñez, en cafetal, *Coffea* sp. (Rubiaceae)-café, (1), Det. E.F. Gilmour. **Idem:** Mosquera, 25.iv.1966, I. Zenner, arbustos, (1), Det. E.F. Gilmour. **Idem:** Mosquera, km 14 C.I. Tibaitatá, v.1973, J. Cuervo, edificio, (1), Det. E.F. Gilmour. **Idem:** Mosquera, km 14

C.I. Tibaitatá, 10.iv.1973, G. Piamonte, madera, (1), Det. E.F. Gilmour. Boyacá, Nobsa, ii.1991, N.E. Rodríguez, en uvas, *Vitis vinifera* (Vitaceae)-uva, (1), Det. E.F. Gilmour. **Idem:** Soacha, 23.vi.1942, A. Otirapez, (1), Det. E.F. Gilmour. **Idem:** Villeta, 14.vi.1960, H. Guerrero, (1), Det. E.F. Gilmour [CTNI 1424].

***Deretrachys pelitus* (Kirsch, 1889)**

COLOMBIA: Nariño: San Juan de Pasto, 29.ii.1960, Yanguatín, en rosal de monte, *Rosa* sp. (Rosaceae)-rosa, (1), Det. J.P. Botero, 2018 [CTNI 2087]

***Disaulax hirsuticornis* (Kirby, 1818)**

BRASIL: Rio de Janeiro: Guanabara, Corcovado, xi.1961, Alvarenga; Seabra, (1), Det. M. Alvarenga, 1962 [CTNI 1461].



Figura 204. *Eburodacrys havanensis* Chevrolat, 1862 [CTNI 1450].

***Eburodacrys havanensis* Chevrolat, 1862**

COLOMBIA: Huila: Neiva, xii.1976, I. Zenner, en leña de payandé, *Pithecellobium dulce* (Fabaceae)-payandé, (1), Det. J.P. Botero, 2017. Meta: Villavicencio, ii.1960, Toro, en semilla de *Theobroma cacao* (Malvaceae)-cacao, (1), Det. J.P. Botero, 2017 [CTNI 1450].

***Eburodacrys laevicornis* Bates, 1884**

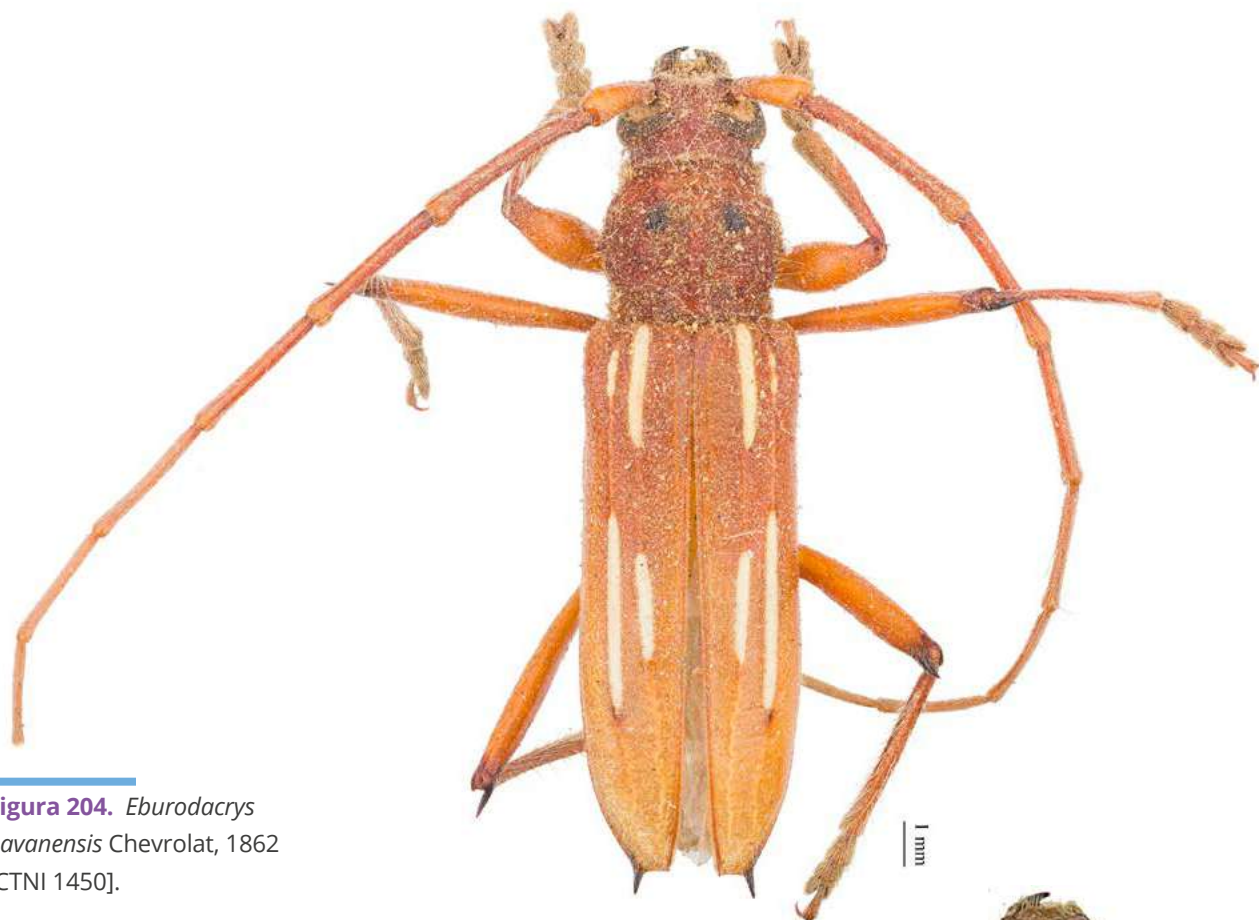
COLOMBIA: Cesar: Agustín Codazzi, km 5 vía a Becerril, C.I. Motilonia, 6.iv.1979, J. Jenkins, (6), Det. J.P. Botero, 2017 [CTNI 1446].

***Eburodacrys triocellata* (Stål, 1857)**

COLOMBIA: Cesar: Agustín Codazzi, km 5 vía a Becerril, C.I. Motilonia, 5.iv.1978, J. Jenkins, (5), Det. J.P. Botero, 2017 [CTNI 1444]. **Idem:** Agustín Codazzi, km 5 vía a Becerril, C.I. Motilonia, 9.v.1979, J. Jenkins, (3), Det. T.J. Spilman, 1979 [CTNI 1445].

***Eburodacrys yolandae* Botero, 2017 PARATIPO**

COLOMBIA: Tolima: Chaparral, 15.x.1966, P.E. Peralta, (1), Det. J.P. Botero, 2017, [CTNI 2088].



Figura 205. *Eburodacrys yolandae* Botero, 2017 [CTNI 2088].

Eriphosoma barbiellinii Melzer, 1922

BRASIL: Rio de Janeiro: Guanabara, Corcovado, xi.1961, Alvarenga; Seabra, (1), Det. M. Alvarenga, 1962 [CTNI 1519].

Erythrochiton sellatum (Buquet, 1844)

BRASIL: Rio de Janeiro: Guanabara, Corcovado, xi.1961, Alvarenga; Seabra, (5), Det. M. Alvarengo, 1962 [CTNI 1430].

Eurysthea caesariata (Martins, 1995)

COLOMBIA: Nariño: Chachagüí, 10.xi.1961, G. Bravo, edificio, (1), Det. J.P. Botero, 2017. Cundinamarca: Bogotá, xii.1938, E. Osorno, (1), Det. J.P. Botero, 2017. **Idem**: Mosquera, 73.x.1979, N. Ruíz, captura trampa de luz, (1), Det. J.P. Botero, 2017 [CTNI 1521].

Hemilissa erikae García, Botero & Martínez, 2019

PARATIPO.

COLOMBIA: Cesar, Codazzi, Corpoica, C.I. Motilonia, 18.iv.1978, J. Jenkins, Atraídos por la luz, (4), Det. K. García; J.P. Botero; N.J. Martínez, 2019, [CTNI 4068]

Heterachthes sp.

COLOMBIA: Huila, Neiva, xii.1976, I. Zenner, en leña de ***Pithecellobium dulce*** (Fabaceae)-payandé, (3), Det. T.J. Spilman, 24-iii-1977 [CTNI 1455].

Ibidion sp.

COLOMBIA: Cesar: Agustín Codazzi, km 5 vía a Becerril, C.I. Motilonia, 27.iv.1979, J. Jenkins, captura Atraído por luz, (6), Det. T.J. Spilman, i-1979 [CTNI 1454]. **Idem**: Agustín Codazzi, km 5 vía a Becerril, C.I. Motilonia, 18.iv.1979, J. Jenkins, captura Atraído por luz, (4), Det. T.J. Spilman, i-1979 [CTNI 1458].

Ibidion sp. c.a

COLOMBIA: Caldas: Manizales, xii.1993, E. Acevedo, en tallo y ramas de ***Passiflora mollissima*** (Passifloraceae)-curuba, (7), Det. R.E. White, viii-193 [CTNI 1457].



Figura 206. *Hemilissa erikae* García, Botero & Martínez, 2019 [CTNI 4068]



Figura 207. *Heterachthes* sp.
[CTNI 1455].

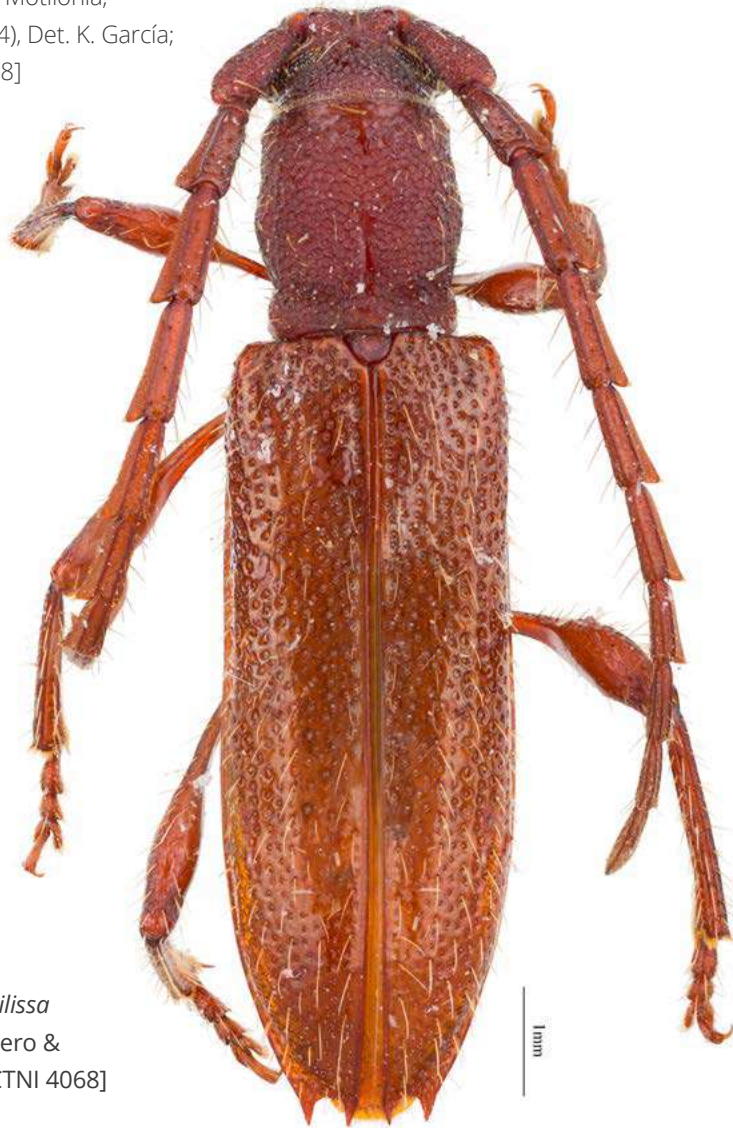

Figura 208. *Ibidion* sp.
[CTNI 1458].

Ironeus pulcher Bates, 1880

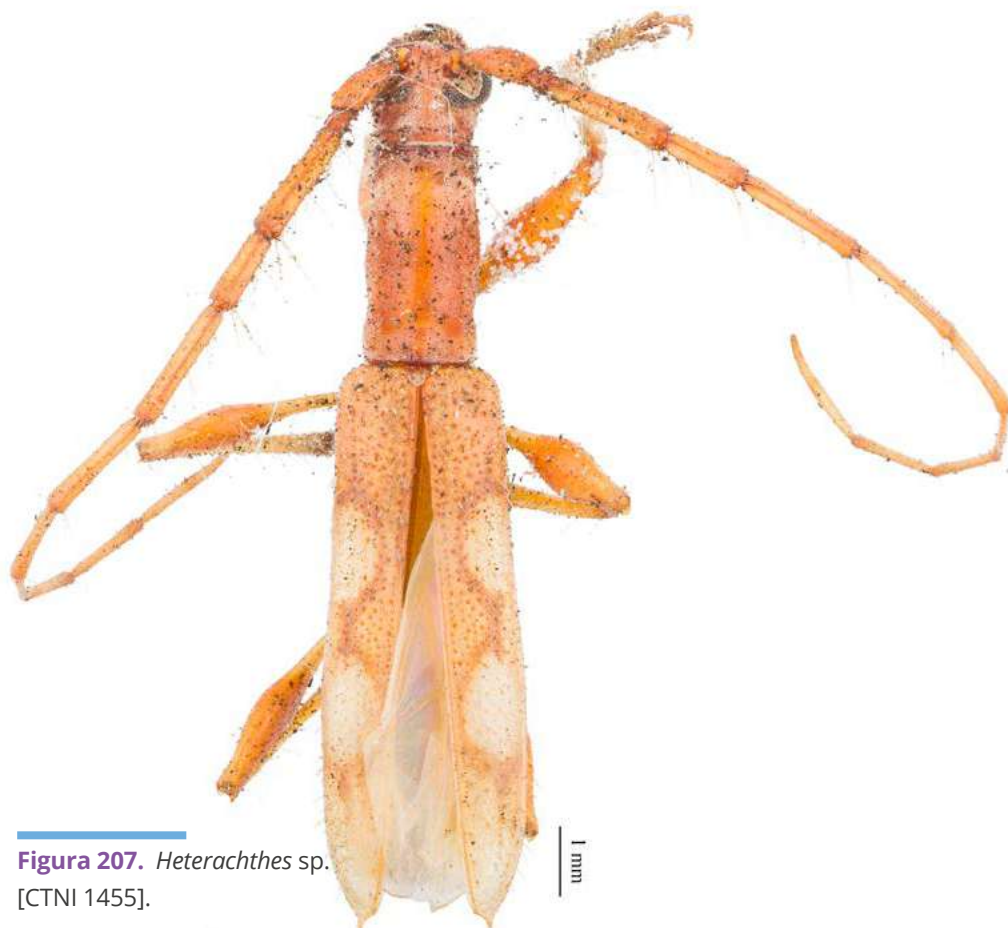
COLOMBIA: Cesar: Agustín Codazzi, km 5 vía a Becerril, C.I. Motilonia, 28.iv.1978, J. Jenkins, captura Atraído por luz, (9), Det. T.J. Spilman, 1979 [CTNI 1514].



Figura 209. *Ironeus pulcher* Bates, 1880 [CTNI 1514].

Juiaparus batus (Linnaeus, 1758)

COLOMBIA: Santander: Bucaramanga, S. A, (2), Det. E.F. Gilmour [CTNI 1418].

Juiaparus mexicanus (Thomson, 1860)

BRASIL: Rio de Janeiro: Guanabara, Corcovado, xi.1961, Alvarenga; Seabra, (2), Det. M. Alvarenga, 1962 [CTNI 1421].



Figura 210. *Juiaparus batus* (Linnaeus, 1758) [CTNI 1418].

Lissonotus corallinus Dupont, 1836

COLOMBIA: Santander: Barrancabermeja, 5.xii.1949, A. Upegui, (2), Det. E.F. Glimour. Santander: Bucaramanga, S. A, (1), Det. E.F. Glimour. Valle del Cauca: Palmira, 7.x.1946, B. Losada, (1), Det. E.F. Glimour [CTNI 1414].

Lissonotus flavocinctus Dupont, 1836

COLOMBIA: Tolima: Armero, 1937, (1), Det. E.F. Glimour. **Idem**: Espinal, 28.iv.1969, M. Revelo, rastrojo, (1), Det. E.F. Glimour [CTNI 1417].

Lissonotus sp.

COLOMBIA: Cesar: Agustín Codazzi, ii.1964, A. Álvarez, en ***Gossypium hirsutum*** (Malvaceae)-algodón, (1), Det. D. Villegas [CTNI 1415].

Malacopterus tenellus (Fabricius, 1801)

COLOMBIA: Cundinamarca: La Vega, vi.1978, L. Núñez, en cafetal, ***Coffea*** sp. (Rubiaceae)-café, (1), Det. J.P. Botero, 2017 [CTNI 1442].

Mallosoma zonatum (Sahlberg, 1823)

BRASIL: Rio de Janeiro: Guanabara, Corcovado, xi.1961, Alvarenga; Seabra, (10), Det. M. Alvarenga, 1962 [CTNI 1467].

Megacyllene robiniae (Forster, 1771)

ESTADOS UNIDOS: Virginia: Mount Rogers, 19.ix.1938, A.B. Gurney, (1), Det. Fisher. **Idem**: Michigan: Hopkins, 20.iii.1956, H.J. Rust, (1), Det. Fisher. **Idem**: Washington: Washington D.C., 18.ix.1999, (1), Det. Fisher. **Idem**: New York: Yonkers, 31.viii.1936, E. Osorno, (2), Det. Fisher. **Idem**: New York: Yonkers, 25.viii.1936, E. Osorno, (1), Det. Fisher. CANADÁ: Ontario: Toronto, vi.1930, E.C. Zimmerman, (1), Det. Fisher. [CTNI 1437].



Figura 211. *Lissonotus corallinus* Dupont, 1836 [CTNI 1414].

Megaderus stigma (Linnaeus, 1758)

COLOMBIA: Valle del Cauca: Cartago, v.1945, B. Losada, (2), Det. J.P. Botero, 2017. Tolima: Armero, vii.1937, L.M. Murillo, (2), Det. J.P. Botero, 2017. Cundinamarca: Bogotá, 15.xi.1960, L. Montaña, (1), Det. J.P. Botero, 2017. **Idem**: Fusagasugá, 7.ix.1958, R. Jaramillo, (2), Det. J.P. Botero, 2017. **Idem**: Guaduas, 11.viii.1968, J. Quintero, potrero, (1), Det. J.P. Botero, 2017. Valle del Cauca: Palmira, x.1944, I. Zenner; B. Losada, (1), Det. J.P. Botero, 2017. Cesar: Río de Oro, Región de San Alberto, 21.xii.1961, L. Posada, pueraria, (1), Det. J.P. Botero, 2017 [CTNI 1428]. Santander: Bucaramanga, S. A, (2), Det. J.P. Botero, 2017. **Idem**: Carare, 7.v.1939, L. Richter, (1), Det. J.P. Botero, 2017. Meta: Villavicencio, 14.x.1960, A. Rojas, (2), Det. J.P. Botero, 2017. Cundinamarca: Villeta, 6.vi.1994, H. García, (1), Det. J.P. Botero, 2017. **Idem**: Villeta, 10.vi.1968, G. Sánchez, (1), Det. J.P. Botero, 2017 [CTNI 1429].

Neoclytus acuminatus (Fabricius, 1775)

ESTADOS UNIDOS: New York: Hartsdale, 4.iv.1942, G.P. Engelbardi, (1), Det. W.S. Fisher, 1945. **Idem**: Idaho: Boise, 6.iii.1950, (1), Det. W.S. Fisher, 1945. **Idem**: Luisiana: Barton Rouge, 5.vii.1945, en ***Cercis canadensis*** (Fabaceae), (2), Det. W.S. Fisher, 1945 [CTNI 1438].

Nyssicus mendosus Martins, 2005

BRASIL: Rio de Janeiro: Guanabara, Corcovado, xi.1961, Alvarenga; Seabra, (1), Det. J.P. Botero, 2017 [CTNI 1516].

***Ornistomus* sp. ?**

COLOMBIA: Cundinamarca: Ubaté, 21.xi.1981, M. Bohorquez, en ***Eucalyptus*** sp. (Myrtaceae)-eucalipto, (10), Det. T.J. Spilman, 1986. **Idem**: Zipaquirá, vii.1974, M. Pedraza, en tallo de ***Eucalyptus*** sp. (Myrtaceae)-eucalipto, (6), Det. T.J. Spilman, 1986 [CTNI 1468].



Figura 212. *Megaderus stigma* (Linnaeus, 1758) [CTNI 1429].

***Oxymerus aculeatus lebasii* Dupont 1838**

COLOMBIA: Huila: Garzón, 6.iv.1964, M. Restenberg; B. Clevers. J. Castro; H. Díaz., (1), Det. J.P. Botero, 2018. Cundinamarca: Girardot, 3.i.1963, L.S. de Arévalo, en malezas cerca de ***Sesamum indicum*** (Pedaliaceae)-ajonjolí, (1), Det. J.P. Botero, 2018. Tolima: Espinal, 21.vi.1961, L. Orozco, malezas, (1), Det. J.P. Botero, 2018. Valle del Cauca: Palmira, i.1944, G. Ramos; B. Losada, (1), Det. J.P. Botero, 2018. **Idem**: Palmira, vi.1943, B. Losada, (1), Det. J.P. Botero, 2018. **Idem**: Palmira, ix.1939, F.J. Otoya, (3), Det. J.P. Botero, 2018. **Idem**: Palmira, iv.1943, B. Losada, (1), Det. J.P. Botero, 2018. **Idem**: Palmira, 20.vi.1976, J. Pulido, vuelo, (1), Det. J.P. Botero, 2018. **Idem**: Palmira, 9.ii.1956, R.F. Ruppel, en pasto, (1), Det. J.P. Botero, 2018. **Idem**: Palmira, 29.i.1959, M. Benavides, en ***Oryza sativa*** (Poaceae)-arroz, (1), Det. J.P.

Botero, 2018. Atlántico: Santa Lucía, 7.v.1968, J. Pardo, en ***Zea mays*** (Poaceae)-maíz, (8), Det. J.P. Botero, 2018. Meta: Villavicencio, 6.x.1968, A. Trochez, rastros, (2), Det. J.P. Botero, 2018. Antioquia: Medellín, 29.viii.1967, F. Mosquera, (1), Det. J.P. Botero, 2018. Cundinamarca: Villeta, 16.iv.1968, C. Anjona, monte, (1), Det. J.P. Botero, 2018. Guajira: Urumita, 16.v.1972, D. Villegas, en hojas de ***Solanum lycopersicum*** (Solanaceae)-tomate, (3), Det. J.P. Botero, 2018. Valle del Cauca: Puerto Tejada, 17.vii.1959, R.F. Ruppel, en ***Cojoba arborea*** (Fabaceae)-frijolillo, (1), Det. J.P. Botero, 2018. Valle del Cauca: Santiago de Cali, v.1966, R. Vallejo, malezas, (1), Det. J.P. Botero, 2018. Guajira: Urumita, 16.v.1972, D. Villegas, en vainas de ***Heliconia*** sp. (Heliconiaceae)-platanillo, (5), Det. J.P. Botero, 2018. Atlántico: Pendales en camino a Santa Cruz, 15.i.1941, troncos, (1), Det. J.P. Botero, 2018 [CTNI 1431].



Figura 213. *Oxymerus aculeatus lebasii* Dupont, 1838 [CTNI 1431].

Pantomallus proletarius (Erichson, 1847)

COLOMBIA: Valle del Cauca: Palmira, xi.1942, B. Losada, (1), Det. E.F. Glimour. **Idem**: Santiago de Cali, vii.1945, B. Losada, (1), Det. E.F. Glimour [CTNI 1448].

Parunxia scopifera (Klug, 1825)

BRASIL: Rio de Janeiro: Guanabara, Corcovado, xi.1961, Alvarenga; Seabra, (1), Det. M. Alvarenga, 1962. **Idem**: Rio de Janeiro: Guanabara, Corcovado, x.1961, Alvarenga; Seabra, (2), Det. M. Alvarenga, 1962 [CTNI 1463].



Figura 214. *Pantomallus proletarius* (Erichson, 1847) [CTNI 1448].

Plocaederus plicatus (Olivier, 1790)

BRASIL: Rio de Janeiro: Guanabara, Corcovado, xi.1961, Alvarenga; Seabra, (2), Det. M. Alvarenga, 1962 [CTNI 1416].

***Poeciloxestia* sp.**

COLOMBIA: Boyacá: Muzo: ii.1942, E. Osorno, (1), Det. J.P. Botero, 2017 [CTNI 1520].

Pronuba decora Thomson, 1861

BRASIL: Rio de Janeiro: Guanabara, Corcovado, xi.1961, Alvarenga; Seabra, (10), Det. M. Alvarenga, 1962 [CTNI 1447].

Pseudeburia albolineata (Fisher, 1944)

COLOMBIA: Cesar: Agustín Codazzi, km 5 vía a Becerril, C.I. Motilonia, 4.iv.1978, J. Jenkins, captura Atraído por luz, (2), □, Det. J.P. Botero, 2017. **Idem**: Agustín Codazzi,



Figura 215. *Poeciloxestia* sp. [CTNI 1520].

km 5 vía a Becerril, C.I. Motilonia, 4.iv.1979, J. Jenkins, captura Atraído por luz, (1), ♀, Det. J.P. Botero, 2017.

Idem: Agustín Codazzi, km 5 vía a Becerril, C.I. Motilonia, 5.iv.1980, J. Jenkins, captura Atraído por luz, (1), ♀, Det. J.P. Botero, 2017 [CTNI 1409].



Figura 216. *Pseudeburia albolineata* (Fisher, 1944) [CTNI 1409].

Rhopalophora* sp. c.a *cupricollis Guérin-méneville, 1844
 COLOMBIA: Tolima: Piedras, ix.1988, H. Gonzalez, en rama
 de ***Zanthoxylum schreberi*** (Rutaceae)-tachuelo, (5), Det.
 R.E. White, v-1989 [CTNI 1449].

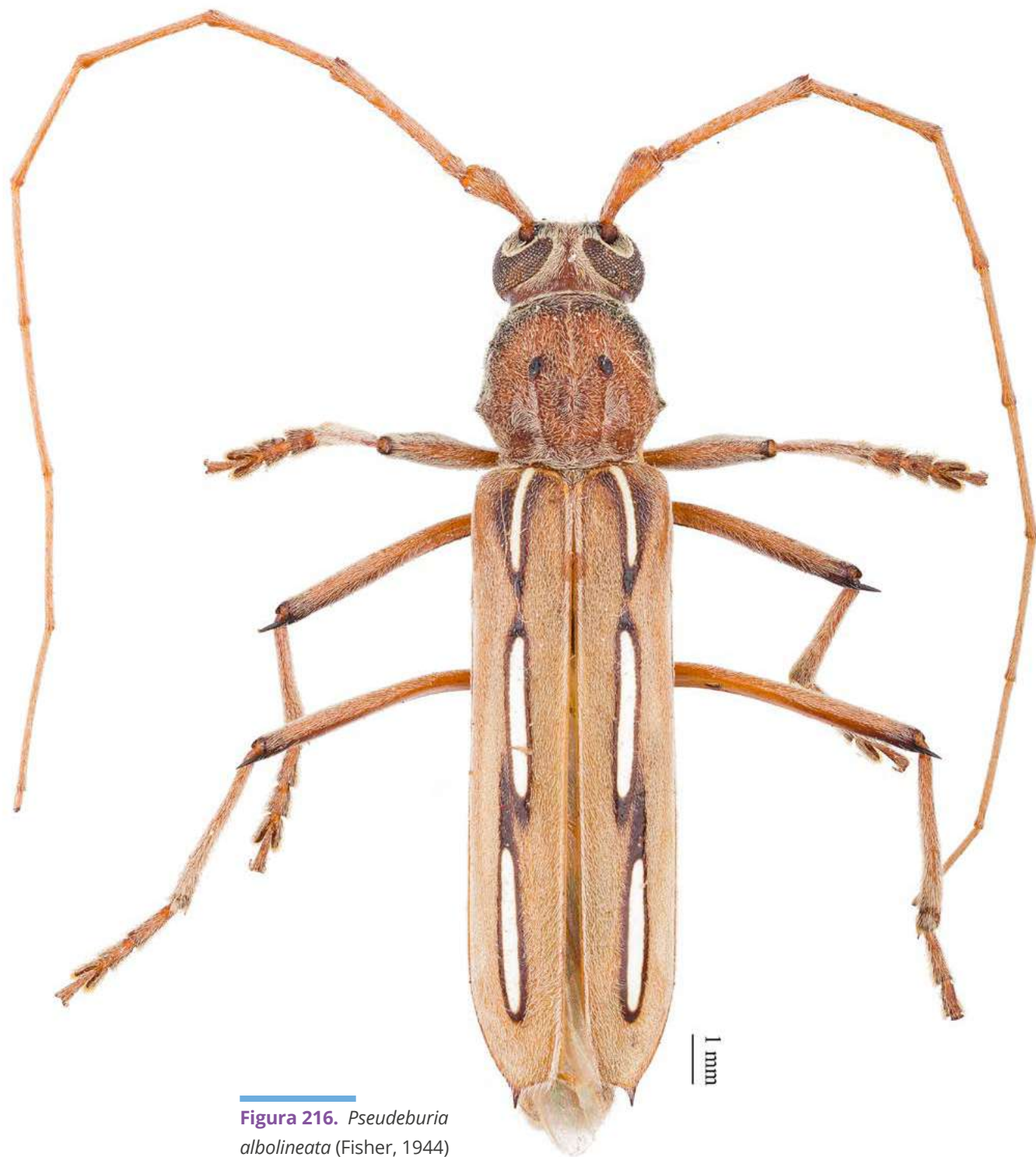

Figura 217. *Rhopalophora* sp.
 c.a *cupricollis* Guérin-Méneville,
 1844 [CTNI 1449].

Saperda candida Fabricius, 1787

ESTADOS UNIDOS: Massachusetts: Plymouth, S. A, (1), Det.
 E.F. Glimour. **Idem:** New York: Schenectady, 19.v.1920,
 Seans, (1), Det. E.F. Glimour. **Idem:** Maryland, 21.v.1912,
 Quaintance, en ***Malus domestica*** (Rosaceae)-manzano, (1),
 Det. E.F. Glimour. **Idem:** West Virginia: French Creek, v.1919,
 F.E. Brooks, en ***Malus domestica*** (Rosaceae)-manzano, (1),
 Det. E.F. Glimour [CTNI 1522].

Smodicum semipubescens Gounelle, 1911

COLOMBIA: Cundinamarca: Anolaima, 24.ii.1978, J. Cure; I.
 Zenner, bajo la corteza de un árbol muerto, (1), Det. G.B.
 Vogt. **Idem:** Bogotá, 5.x.1973, H. Posada, madera, (2), Det.
 G.B. Vogt. Antioquia: Urrao, 1969, C. Rueda, madera, (6), Det.
 G.B. Vogt [CTNI 1459].

Sphaerion cyanipenne Audinet-serville, 1834

BRASIL: Rio de Janeiro: Guanabara, Corcovado, xii.1961,
 Alvarenga; Seabra, (1), Det. M. Alvarenga, 1962 [CTNI 1518].



Figura 218. *Smodicum*
semipubescens Gounelle,
 1911 [CTNI 1459].

c.a *Stenygra* sp.

COLOMBIA: Caquetá: El Doncello, ii.1991, N.C. Vásquez, en tronco *Hevea brasiliensis* (Euphorbiaceae)-caucho, (8), Det. R.E. White, iv-1991 [CTNI 1453].

Thalusia erythromera (Audinet-Serville, 1834)

BRASIL: Rio de Janeiro: Guanabara, Corcovado, xi.1961, Alvarenga; Seabra, (3), Det. M. Alvarenga, 1962 [CTNI 1464].

Trachyderes politus Bates, 1870

COLOMBIA: Santander: Landázuri, 7.xii.1938, L. Richter, (1), Det. E.F. Gilmour [CTNI 1432].

Trachyderes succinctus (Linnaeus, 1758)

BRASIL: Rio de Janeiro: Guanabara, Corcovado, xi.1961, Alvarenga; Seabra, (1), Det. L. Montenegro, 2017. *Idem*: Rio de Janeiro: Guanabara, Corcovado, viii.1961, Alvarenga; Seabra, (1), Det. M. Alvarenga, 1962 [CTNI 1433]. COLOMBIA: Valle del Cauca: Guadalajara de Buga, 10.x.1968, F. García, en *Zea mays* (Poaceae)-maíz, (1), Det. E.F. Gilmour. Córdoba: Cereté, v.1986, J. Oviedo, en follaje de *Solanum melongena* (Solanaceae)-berenjena, (6), Det. E.F. Gilmour. *Idem*: Cereté, 15.v.1972, V. Lobatón, en barrenador de tallos de berenjena, *Solanum melongena* (Solanaceae)-berenjena, (1), Det. E.F. Gilmour. Antioquia: Bello, 9.xii.1958, R. Vélez, en *Zea mays* (Poaceae)-maíz, (2), Det. E.F. Gilmour. *Idem*: Bello, 3.ii.1959, C. Ríos, en *Zea mays* (Poaceae)-maíz, (2), Det. E.F. Gilmour. Santander: Bucaramanga, S. A, (2), Det. E.F. Gilmour. *Idem*: Carare, 7.v.1959, L. Richter, (1), Det. E.F. Gilmour. Tolima: Espinal, 1.x.1961, M. Revelo, en *Vigna unguiculata* (Fabaceae)-caupí, (4), Det. E.F. Gilmour. Valle del Cauca:

Palmira, 3.ii.1961, E. Idrobo, (1), Det. E.F. Gilmour. *Idem*: Palmira, 20.vi.1976, J. Pulido, vuelo, (1), Det. E.F. Gilmour. *Idem*: Palmira, 9.ii.1962, A. Saldarriaga, (2), Det. E.F. Gilmour. *Idem*: Palmira, 10.v.1962, A. Saldarriaga, (1), Det. E.F. Gilmour. Antioquia: Chigorodó, 30.i.1994, A. López, en *Musa* sp. (Musaceae)-plátano, (3), Det. E.F. Gilmour. Valle del Cauca: Palmira, xi.1943, B. Losada, (1), Det. E.F. Gilmour. *Idem*: Palmira, 16.i.1963, R. de la Cruz, en *Citrus* spp. (Rutaceae)-cítricos, (1), Det. E.F. Gilmour. *Idem*: Palmira, 3.i.1965, A. Saldarriaga, en *Persea americana* (Lauraceae)-aguacate, (1), Det. E.F. Gilmour. *Idem*: Palmira, 6.x.1960, L. Agudelo, en *Zea mays* (Poaceae)-maíz, (1), Det. E.F. Gilmour. *Idem*: Palmira, 5.ii.1956, M. Benavides, en *Persea americana* (Lauraceae)-aguacate, (1), Det. E.F. Gilmour. *Idem*: Palmira, 3.ii.1961, E. Idrobo, en *Theobroma cacao* (Malvaceae)-cacao, (1), Det. E.F. Gilmour. *Idem*: Palmira, vi.1930, I. de Arévalo, en *Zea mays* (Poaceae)-maíz, (1), Det. E.F. Gilmour. Meta: Villavicencio, 26.ii.1976, J.A. Jiménez, en comedor de frutos de *Anacardium occidentale* (Anacardiaceae)-marañón, (6), Det. E.F. Gilmour. Antioquia: La Pintada, 26.viii.1958, F. Mosquera, suelo, (1), Det. E.F. Gilmour. Caldas: Palestina, 1.xi.1968, J. Hurtado, malezas, (1), Det. E.F. Gilmour. Bolívar: Santa Catalina, El Totumo, San Vicente, 20.x.i.1942, H. Osorno, (2), Det. E.F. Gilmour [CTNI 1434].



Figura 219. *Trachyderes succinctus* (Linnaeus, 1758) [CTNI 1434].

Trachyderes succinctus succinctus (Linnaeus, 1758)

COLOMBIA: Cundinamarca: Anolaima, vi.1991, I. Zenner, en ***Hylocereus trigonus*** (Cactaceae)-pitahaya, (3), Det. J.P. Botero, 2018 [CTNI 2060].

***Trachyderes* sp.**

COLOMBIA: Tolima: Armero, vi.1947, A. Donald, (1), Det. J.P. Botero, 2017. **Idem**: Armero, Granja, 1937, (1), Det. J.P. Botero, 2017. **Idem**: Armero, i.1950, C. Marín, (1), Det. J.P. Botero, 2017. Cundinamarca: Fusagasugá, iii.1988, J.M. Jiménez, (1), Det. J.P. Botero, 2017. **Idem**: Fusagasugá, 20.iv.1978, J.E. González, en ***Rosa*** sp. (Rosaceae)-rosa, (2), Det. J.P. Botero, 2017. Guaviare, Mocuare, 30.ix.1996, N.C. Garzón, (2), Det. J.P. Botero, 2017. Valle del Cauca: Palmira, 6.x.1960, E. Idrobo, en ***Musa*** sp. (Musaceae)-plátano, (1), Det. J.P. Botero, 2017. Tolima: Ibagué, 14.iv.1965, R. Cepeda; J. Rivilles; A. Chavarro, (1), Det. J.P. Botero, 2017. **Idem**: Mariquita, 24.iv.1945, G. Quintana, (1), Det. J.P. Botero, 2017 [CTNI 1406].

Xenambyx lansbergei (Thomson, 1865)

COLOMBIA: Casanare: Yopal, 13.iv.1968, A. Velásquez, potrero, (1), Det. J.P. Botero, 2017 [CTNI 1408].

Subfamilia: Lamiinae Latreille, 1825***Acanthoderes albitarsis*** Laporte de Castelnau, 1840

BRASIL: Rio de Janeiro: Guanabara, Corcovado, i.1962, Alvarenga; Seabra, (2), Det. M. Alvarenga, 1962 [CTNI 1487].

Acrocinus longimanus (Linnaeus, 1758)

COLOMBIA: Amazonas: Leticia, 10.vii.1996, H. Restrepo, (1), Det. E. Vergara, 2017. Antioquia: Chigorodó, 7.x.1970, C. Cubillos, en pasto, (1), Det. E. Vergara, 2017 [CTNI 1524].

Agapanthia cardui (Linnaeus, 1767)

BÉLGICA: Torgay, 23.vii.1942, R. Maybe, (1), Det. F. Wolf, 1965 [CTNI 1498].



Figura 220. *Acrocinus longimanus* (Linnaeus, 1758) [CTNI 1524].

Alcidion quadriguttatum (Aurivillius, 1920)

BRASIL: Rio de Janeiro: Guanabara, Corcovado, xi.1961, Alvarenga; Seabra, (4), Det. M. Alvarenga, 1962 [CTNI 1477].

***Alcidion* sp.**

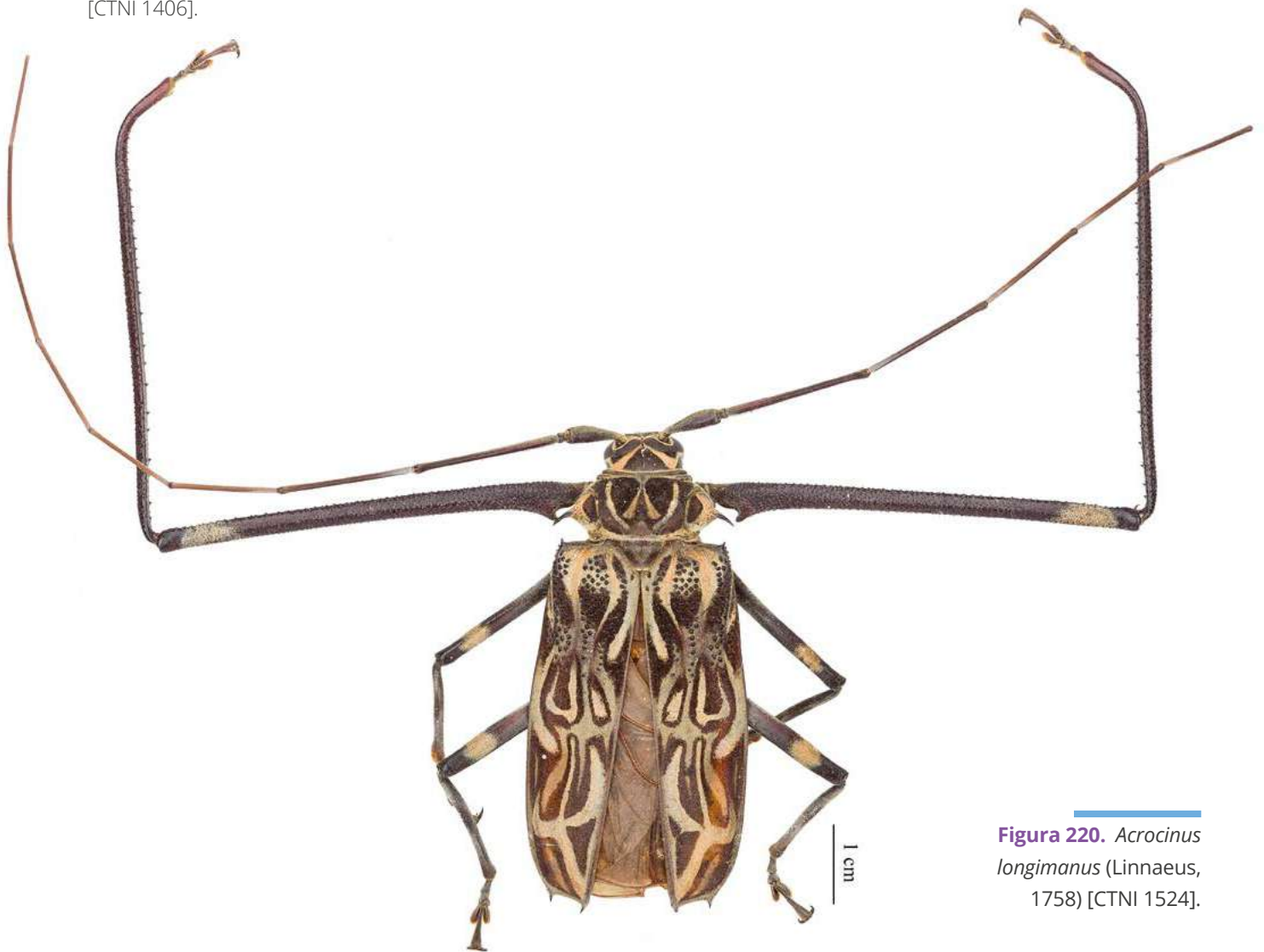
COLOMBIA: Cauca: Puerto Tejada, vi.1936, L.M. Murillo, (2), Det. W.S. Fisher, 1938. Nariño: San Juan de Pasto, 2.ix.1985, Yanguatín, en caña de maíz seca, ***Zea mays*** (Poaceae)-maíz, (8), Det. W.S. Fisher [CTNI 1478]. Cundinamarca: Anolaima, iii.1989, I. Zenner, en ex tallo de ***Solanum quitoense*** (Solanaceae)-lulo, (22), Det. R.E. White, iii-1989 [CTNI 1501].

Callia axillaris (Dalman, 1823)

BRASIL: Rio de Janeiro: Guanabara, Corcovado, xi.1961, Alvarenga; Seabra, (3), Det. M. Alvarenga, 1962 [CTNI 1499].

Cleodoxus carinatus (White, 1855)

COLOMBIA: Cundinamarca: Bogotá, 2.ix.1953, Yepes, en ***Phaseolus vulgaris*** (Fabaceae)-fríjol, (1), ♀, Det. E.F. Gilmour [CTNI 1489].

Demophoo hammatus (Chabrillac, 1857)

BRASIL: Rio de Janeiro: Guanabara, Corcovado, xi.1961, Alvarenga; Seabra, (2), Det. M. Alvarenga, 1962 [CTNI 1470].

Desmiphora maculosa (Linsley & Chemsak, 1966)

COLOMBIA: Santander: Comisión Santander: 1935, L.M. Murillo, (1), Det. E.F. Gilmour [CTNI 1475].

***Dorcasta* sp.**

COLOMBIA: Cesar: Agustín Codazzi, Vda. El Pozón, C.I. Motilonia, 17.i.2019, T. Sánchez, captura jama, en pastizal de ***Cenchrus ciliaris*** (Poaceae), Det. (1), Det. J.P. Botero, 2019 [CTNI 3407].



Figura 221. *Alcidion* sp.
[CTNI 1501].

***Drycothaea* sp.**

COLOMBIA: Cundinamarca: Anolaima, vi.1988, I. Zenner, en tallo de ***Solanum quitoense*** (Solanaceae)-lulo, (13), Det. R.E. White, xii-1988 [CTNI 1508].



Figura 222. *Drycothaea* sp.
[CTNI 1508].

***Dryoctenes scrupulosus* (Germar, 1824)**

COLOMBIA: Tolima: Armero, vii.1937, L.M. Murillo, (3), Det. W.S. Fisher, 1943 [CTNI 1482].

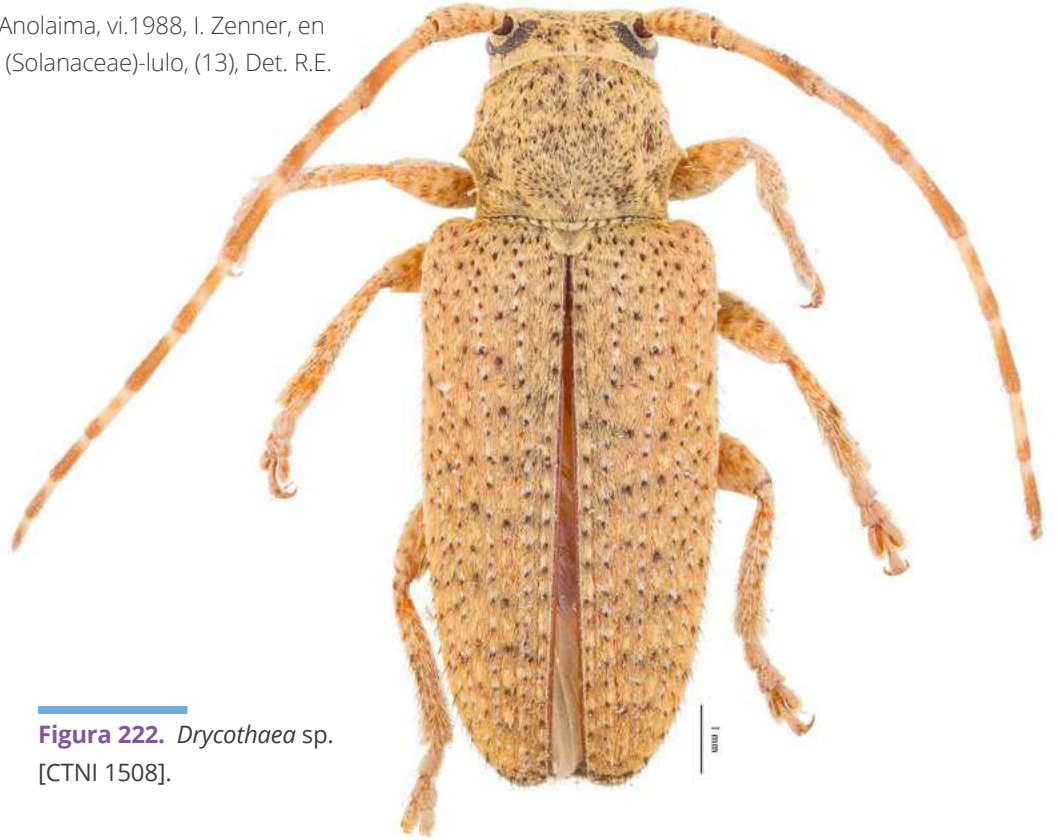

Figura 223. *Dryoctenes*
scrupulosus (Germar, 1824)
[CTNI 1482].

***Estola* sp.**

COLOMBIA: Cundinamarca: Anolaima, vii.1989, I. Zenner, en ex tallo de ***Solanum quitoense*** (Solanaceae)-lulo, (3), Det. R.E. White, ix-1989 [CTNI 1500].

***Eutrypanus dorsalis* (Germar, 1824)**

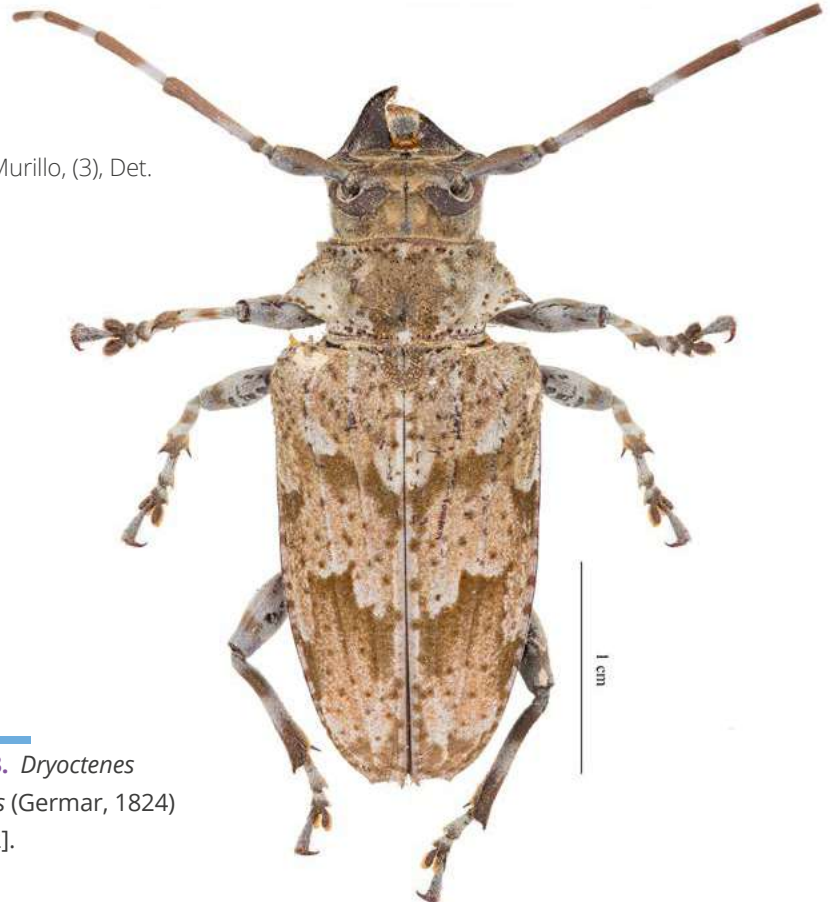
BRASIL: Rio de Janeiro: Guanabara, Corcovado, ii.1961, Alvarenga; Seabra, (1), Det. M. Alvarenga, 1962 [CTNI 1476].

***Hammatoderus thoracicus* (White, 1858)**

COLOMBIA: Valle del Cauca: Palmira, xi.1945, B. Losada, (1), Det. J.P. Botero, 2018 [CTNI 1504].

***Hippopsis lemniscata* (Fabricius, 1801)**

COLOMBIA: Valle del Cauca: Palmira, 10.v.1982, H. Morales, en ***Phaseolus vulgaris*** (Fabaceae)-fríjol, (3), Det. T.J. Spilman, 1982 [CTNI 1523].



Figura 224. *Hippopsis* sp. [CTNI 1497].

***Hippopsis* sp.**

COLOMBIA: Cesar: Agustín Codazzi, km 5 vía a Becerril, C.I. Motilonia, 2.IX.1974, O. López, en ***Amaranthus retroflexus*** (Amaranthaceae)-bledo, (9), Det. G.B. Vogt, 1974. **Idem:** Agustín Codazzi, vii.1964, H. Rivera, en ***Gossypium hirsutum*** (Malvaceae)-algodón, (1), Det. G.B. Vogt, 1974. **Idem:** Agustín Codazzi, xi.1963, A. Álvarez, en ***Gossypium hirsutum*** (Malvaceae)-algodón, (4), Det. G.B. Vogt, 1974. Atlántico: Repelón, xii.1961, León, en ***Phaseolus vulgaris*** (Fabaceae)-fríjol, (8), Det. G.B. Vogt, 1974. Córdoba: Montería, vi.1930, V. Lobatón, en tallo de ***Sesamum indicum*** (Pedaliaceae)-ajonjolí, (2), Det. G.B. Vogt, 1974. Tolima: Ibagué, 3.i.4963, L.S. de Arévalo, (1), Det. G.B. Vogt, 1974 [CTNI 1497].

***Ischioloncha* sp. prob *lineata* (Bates, 1885)**

COLOMBIA: Chocó: Acandí, 10.v.1964, E. Pérez, en serruchador de ramas de ***Theobroma cacao*** (Malvaceae)-cacao, (3), Det. R.D. Gordon. Antioquia: Chigorodó, 18.vi.1974, A. López, en ***Guazuma ulmifolia*** (Malvaceae)-guásimo, (1), Det. R.D. Gordon [CTNI 1439].



Figura 225. *Ischioloncha* sp. prob *lineata* (Bates, 1885) [CTNI 1439].

Lagocheirus araneiformis (Linnaeus, 1767)

COLOMBIA: Boyacá: Arcabuco, 20.vi.1976, J. Ricón, (2), Det. T.J. Spilman. Tolima: Armero, vii.1939, L.M. Murillo, (1), Det. T.J. Spilman. Caldas: La Dorada, 17.iii.1968, E. Becerra, malezas, (1), Det. T.J. Spilman. Cundinamarca: Nilo, 8.vii.1972, F. Mosquera, en tallos yuca- larva barrenador,

Manihot esculenta (Euphorbiaceae)-yuca, (4), Det. T.J. Spilman. **Idem**: Viotá, 19.iii.1968, A. Duarte, en pasto, (1), Det. T.J. Spilman. Santander: Suaita, xi.1949, O. Contreras, (1), Det. T.J. Spilman [CTNI 1479].

Lagocheirus plantaris Erichson, 1847

COLOMBIA: Santander: Landázuri, 14.xii.1938, L. Richter, (2), Det. L. Montenegro, 2017. Antioquia: Puerto Nare, 22.i.1939, L. Richter, (1), Det. W.S. Fisher [CTNI 1480].

Leiopus pleuriticus White, 1855

COLOMBIA: Antioquia: San José, 13.x.1959, R.F. Ruppel, potrero, (1), ♀, Det. E.F. Glimour [CTNI 1495].

Leptostylus hiliaris Bates, 1872

COLOMBIA: Tolima: Espinal, km 19 vía Chicoral C.I. Nataima, ix.2016, B. Monje, captura manual, en taladrador de ***Citrus × latifolia*** (Rutaceae), Det. (4), Det. J.P. Botero, 2016 [CTNI 182].

Leptostylus plantaris plantaris Erichson, 1847

COLOMBIA: Valle del Cauca: Buenaventura, Cgto. Cisneros, 5.X.2018, M. Porcel, captura manual, en ***Theobroma cacao*** (Malvaceae)-cacao, (1), Det. J.P. Botero, 2018 [CTNI 3025].

Microplia agilis Audinet-serville, 1835

BRASIL: Rio de Janeiro: Guanabara, Corcovado, xi.1961, Alvarenga; Seabra, (3), Det. M. Alvarenga, 1962 [CTNI 1472].

Monochamus titillator (Fabricius, 1775)

ESTADOS UNIDOS: Luisiana: Ponchatoula, 12.iii.1929, R. Kicfer, (1), Det. W.S. Fisher. **Idem**: Pensilvania: Hummelstown, 15.vi.1915, J.N. Knull, (1), Det. W.S. Fisher. **Idem**: Washington: Washington D.C., 1.v.1918, W.S. Doscher, (1), Det. W.S. Fisher [CTNI 1474].



Figura 226. *Lagocheirus plantaris* Erichson, 1847 [CTNI 1480].

Neoamphion vittatum (Reiche, 1839)

COLOMBIA: Santander: Landázuri, 8.xii.1935, L. Richter, (2), Det. W.S. Fisher [CTNI 1507].

Neptychodes trilineatus (Linnaeus, 1771)

COLOMBIA: Huila: Garzón, 21.vi.1964, M. Restenberg; B. Clevers, J. Castro; H. Díaz., (1), Det. J.P. Botero, 2018. Cundinamarca: San Antonio del Tequendama, 10.iii.1940, J. Aorrero, (2), Det. J.P. Botero, 2018. Valle del Cauca: Palmira, ix.1946, B. Losada, (1), Det. J.P. Botero, 2018. Cundinamarca: Tocaima, 3.v.1968, A. Cárdenas, frutales, (1), Det. J.P. Botero, 2018. Antioquia: Sopetrán, viii.1967, Gallego, (1), Det. J.P. Botero, 2018 [CTNI 1505].



Figura 227. *Neoamphion vittatum* (Reiche, 1839) [CTNI 1507].



Figura 228. *Neptychodes trilineatus* (Linnaeus, 1771) [CTNI 1505].

c.a *Nyssodrys* sp.

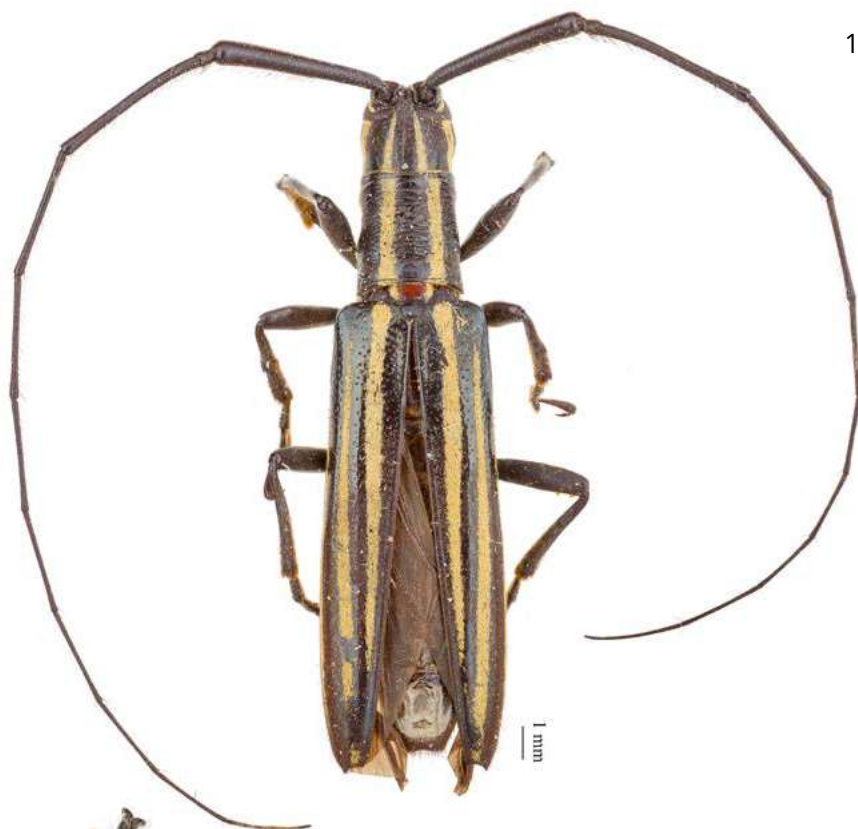
COLOMBIA: Santander: Rionegro, 3.v.1977, A. Sold, en brevo, *Ficus carica* (Moraceae)-brevo, (4), Det. T.J. Spilman [CTNI 1491].

Oedopeza guttigera Bates, 1864

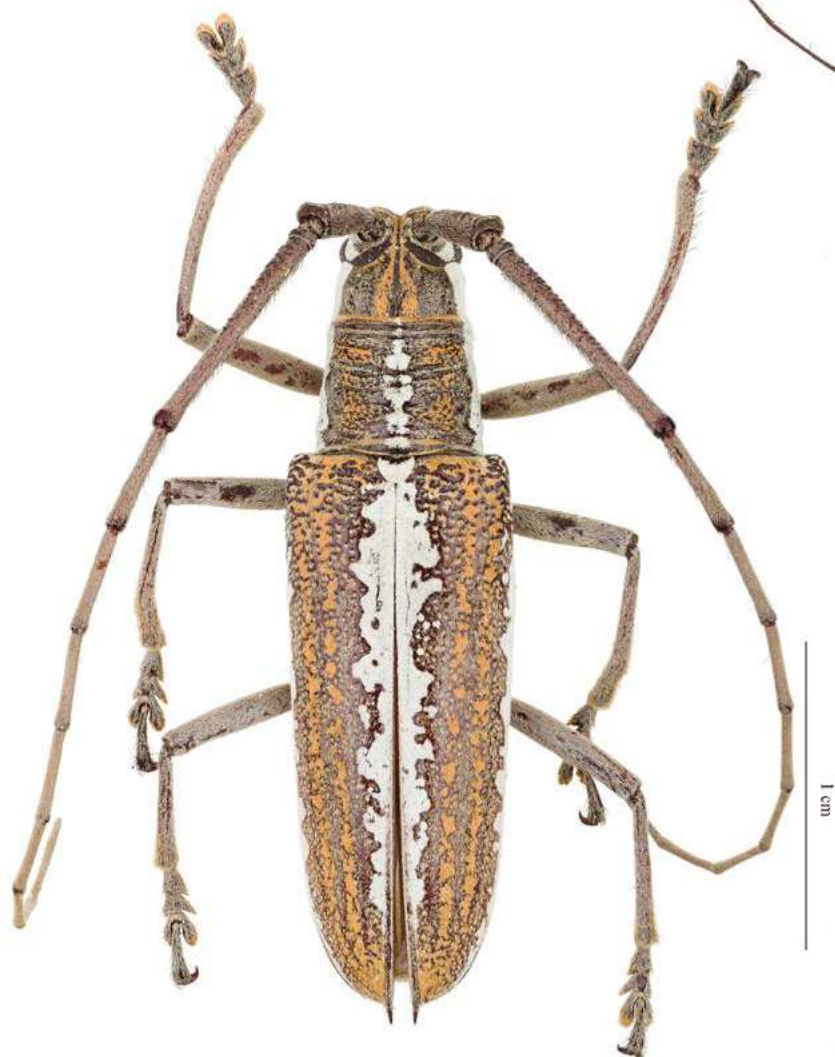
COLOMBIA: Valle del Cauca: Palmira, xi.1942, B. Losada, (1), ♂, Det. E.F. Gilmour. Antioquia: San Vicente, 27.xi.1942, H. Osorno, (1), ♂, Det. E.F. Gilmour [CTNI 1492].

Oedudes spectabilis (Drury, 1782)

COLOMBIA: Santander: Carare, 7.v.1939, L. Richter, (1), Det. E.F. Gilmour [CTNI 1471].



Figura 229. *Oedopeza guttigera* Bates, 1864 [CTNI 1492].



Figura 230. *Oedudes spectabilis* (Drury, 1782) [CTNI 1471].

Oncideres albomarginatus Thomson, 1868

COLOMBIA: Cundinamarca: Yacopí, Vda. El Nopal, Fca. San Roque, vii.2017, C. Ortíz, captura manual, en trozando ramas vivas de *Theobroma cacao* (Malvaceae)-cacao, (2), Det. A. Santos-Silva, 2017 [CTNI 206].

Oncideres digna Bates, 1865

COLOMBIA: Valle del Cauca: Palmira, x.1944, E. Marine; B. Losada, (1), Det. E.F. Glimour. *Idem*: Palmira, xii.1945, B. Losada, (1), Det. E.F. Glimour [CTNI 1473].

Oncideres saga (Dalman, 1823)

COLOMBIA: Norte de Santander: Cúcuta, 16.vi.1975, A. Martínez, pasador de ramas gallinero, (5), Det. T.J. Spilman [CTNI 1494].



Figura 231. *Oncideres albomarginatus* Thomson, 1868 [CTNI 206].

Oreodera glauca (Linnaeus, 1758)

COLOMBIA: Cesar: Chiriguana, 16.iii.1916, J. Giraldo, rastros, (1), Det. E.F. Gilmour [CTNI 1481].

Oreodera tuberculata Thomson, 1865

BRASIL: Rio de Janeiro: Guanabara, Corcovado, V.1962, Alvarenga; Seabra, (1), Det. M. Alvarenga, 1962 [CTNI 1493].

Polyrhaphis spinipennis Laporte de Castelnau, 1840

BRASIL: Rio de Janeiro: Guanabara, Corcovado, ii.1962, Alvarenga; Seabra, (1), Det. M. Alvarenga, 1962 [CTNI 1483].

Psapharochrus jaspideus (Germar, 1824)

BRASIL: Rio de Janeiro: Guanabara, Corcovado, xi.1961, Alvarenga; Seabra, (3), Det. M. Alvarenga, 1962 [CTNI 1488].

Psapharochrus nigricans (Lameere, 1884)

COLOMBIA: Huila: Garzón, 9.xi.1939, L.M. Murillo, enredadera de farolín, (1), Det. E.F. Gilmour [CTNI 1485].

Saperda punctata Montrouzier, 1855

BÉLGICA: Sofia, viii.1916, (1), Det. W. Hrynioch [CTNI 1443].

Scleronotus scabrosus Thomson, 1861

BRASIL: Rio de Janeiro: Guanabara, Corcovado, xi.1961, Alvarenga; Seabra, (1), Det. M. Alvarenga, 1962 [CTNI 1486].

Steirastoma breve (Sulzer, 1776)

COLOMBIA: Arauca: Arauquita, vii.1955, L.M. Murillo, (1), Det. E.F. Gilmour. Santander: Landázuri, 14.xii.1938, L. Richter, (1), Det. E.F. Gilmour [CTNI 1484].



Figura 232. *Oreodera glauca* (Linnaeus, 1758) [CTNI 1481].

Steirastoma histrionicum White, 1855

COLOMBIA: Valle del Cauca: km 87, Río Anchicayá, 24.vi.1942, Renjifo, (1), Det. E.F. Gilmour [CTNI 1490].

Stenurella bifasciata (Müller, 1776)

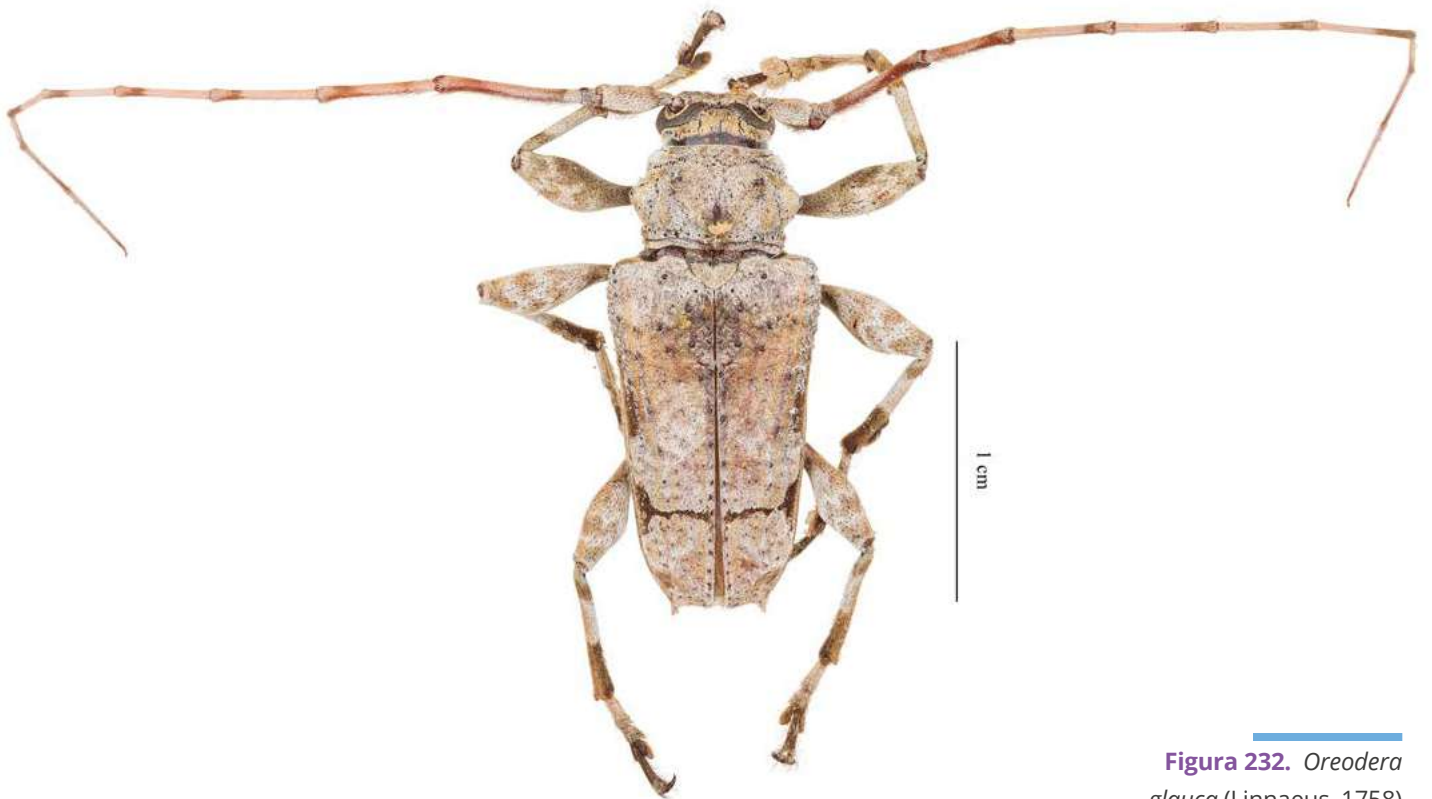
COLOMBIA: Boyacá: Muzo, 5.vi.1964, R. Martínez, (1), Det. L. Montenegro, 2017. Valle del Cauca: Palmira, v.1945, R. Blanco; B. Losada, (1), Det. E.F. Gilmour [CTNI 1502].

Taeniotes orbigny Guérin-Méneville, 1844

COLOMBIA: Santander: Landázuri, 6.xii.1938, L. Richter, (1), Det. W.S. Fisher. **Idem**: Rionegro, vii.1935, L.M. Murillo, (1), Det. W.S. Fisher [CTNI 1503].



Figura 233. *Steirastoma histrionicum* White, 1855 [CTNI 1490].



Figura 234. *Stenurella bifasciata* (Müller, 1776) [CTNI 1502].



Figura 235. *Taeniotes orbigny* Guérin-Méneville, 1844 [CTNI 1503].

Taeniotes scalaris var. *azoricus* Kolbe, 1888

COLOMBIA: Valle del Cauca: Río Anchicayá, xi.1946, B. Losada, (1), Det. E.F. Glimour [CTNI 1506].

Tapeina transversifrons Thomson, 1857

COLOMBIA: Cundinamarca: La Mesa, 20.ix.1976, L. Núñez, poste de madera, (4), Det. T.J. Spilman, 1976 [CTNI 1496].

Zeale nigromaculata (Klug, 1829)

COLOMBIA: Meta: Villavicencio, 22.iii.1968, A. Duarte, en pasto, (1), Det. E.F. Gilmour [CTNI 1469].

Subfamilia: Lepturinae Latreille, 1802

Judolia cordifera (Olivier, 1795)

BÉLGICA: Namur, Beauraing, Winenne, 26.vi.1964, (1), Det. W. Hrynioch BÉLGICA: Namur, Beauraing, Winenne, 30.vii.1964, (1), Det. W. Hrynioch [CTNI 1452].

Paracorymbia fulva (DeGeer, 1775)

FRANCIA: Aveyron, 9.vii.1961, en *Sedum album* (Crassulaceae), (1), Det. L. Montenegro, 2017 [CTNI 1460].



Figura 236. *Callipogon lemoinei* Reiche, 1840 [CTNI 1511].

Subfamilia: Prioninae Latreille, 1802

Acanthinodera cumingii (Hope, 1833)

CHILE: Concepción, xii.1944, Jardín Zoológico, (2), Det. J.P. Botero, 2017 [CTNI 1398].

Callipogon lemoinei Reiche, 1840

COLOMBIA: Santander: Carare, 2.ii.1939, L. Richter, (1), Det. W.S. Fisher [CTNI 1511].

Derobrachus agyleus Buquet, 1852

COLOMBIA: Boyacá: Muzo, 6.vii.1968, H. Hernández, en pasto, (1), Det. L.C. Pardo, xi-1995 [CTNI 1510].



Figura 237. *Derobrachus agyleus* (Buquet, 1852) [CTNI 1510].



Figura 238. *Enoplocerus armillatus* (Linnaeus, 1767) [CTNI 2101].

Enoplocerus armillatus (Linnaeus, 1767)

COLOMBIA: Antioquia: Medellín, 5.VII.1964, E. Ocampo, (1), Det. A. Santos-Silva, 2018 [CTNI 2101].

Mallodon chevrolatii Thomson, 1867

COLOMBIA: San Andrés: 14.iii.1933, R. Schmitter, troncos podridos, (1), ♂, Det. E.F. Glimour. Valle del Cauca: Palmira, xi.1946, B. Losada, (1), Det. E.F. Glimour. Santander: Rionegro, vii.1935, L.M. Murillo, (1), ♂, Det. E.F. Glimour [CTNI 1513].



Figura 239. *Mallodon chevrolatii* Thomson, 1867 [CTNI 1513].

Orthomegas cinnamomeum (Linnaeus, 1758)

COLOMBIA: Casanare: Tauramena, Río Caja, x.1997, C. Ramírez, (2), Det. E.F. Gilmour [CTNI 1397]. Casanare: Nunchia, Vda. La Reserva, 12.ix.2006, J. García, (2), Det. G. García, 2006 [CTNI 1512]. Tolima: Armero, S. A, L.M. Murillo, (1), Det. A. Santos-Silva, 2018 [CTNI 2104]. Amazonas: Leticia, 10.vii.1996, H. Restrepo, (1), Det. A. Santos-Silva, 2018. Meta: Villavicencio, Rio Ocho, VI.1945, L. Richter, (1), Det. A. Santos-Silva, 2018 [CTNI 2104].

Praemallaspis rhombodera (Bates, 1879)

COLOMBIA: Chocó: (1), Det. J.P. Botero, 2018 [CTNI 2085].

Praemallaspis xanthaspis (Guérin-Méneville, 1844)

COLOMBIA: Boyacá: La Victoria, vi.1978, I. Zenner, borde de selva, (1), Det. J.P. Botero, 2018 [CTNI 2086]. Cundinamarca: La Vega, 15.vi.1964, H. García, (1), Det. J.P. Botero, 2018 [CTNI 1509]. **Idem**: Sasaima, 2.vi.1964, Arbeláez, (1), Det. J.P. Botero, 2018. **Idem**: Villagómez, 3.vii.1968, H. Hernández, bosque, (1), Det. J.P. Botero, 2018 [CTNI 1509].



Figura 240. *Orthomegas cinnamomeum* (Linnaeus, 1758) [CTNI 2104].



Figura 241. *Praemallaspis xanthaspis* (Guérin-Méneville, 1844) [CTNI 1509].

***Psalidognathus* sp.**

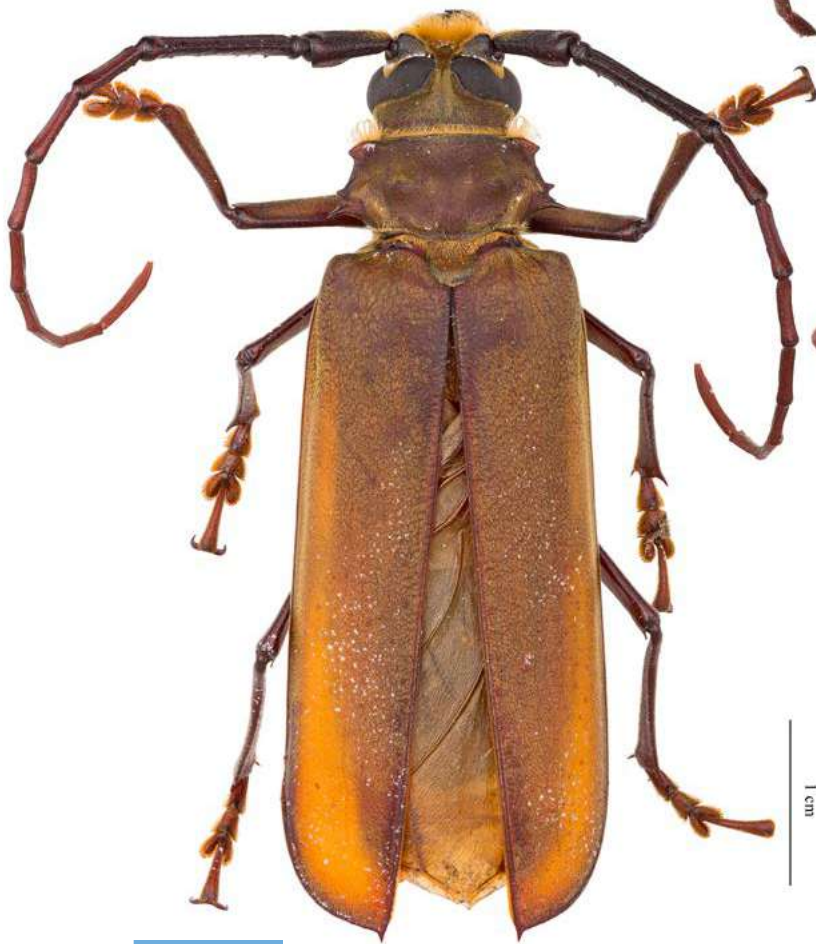
COLOMBIA: Cundinamarca: La Vega, xi.1978, L. Núñez, en cafetal, *Coffea* sp. (Rubiaceae)-café, (1), Det. L.C. Pardo, xi-1995. Valle del Cauca: Santiago de Cali, Cgto. Villacarmelo, ii.1978, I. Zenner, en cafetal, *Coffea* sp. (Rubiaceae)-café, (1), Det. L.C. Pardo, xi-1995 [CTNI 1396].

***Sarifer flavirameus* Kirsch, 1870**

COLOMBIA: Chocó: x.1974, H. Posada, (1), Det. L.C. Pardo, xi-1995 [CTNI 1440].

***Seticeros aquilus* (Thomson, 1865)**

COLOMBIA: Cundinamarca: Anolaima, Hno. Apolinar, (2), Det. W.S. Fisher, 1943 [CTNI 1451].



Figura 242. *Psalidognathus* sp.
[CTNI 1396].



Figura 243. *Sarifer flavirameus* Kirsch, 1870
[CTNI 1440].

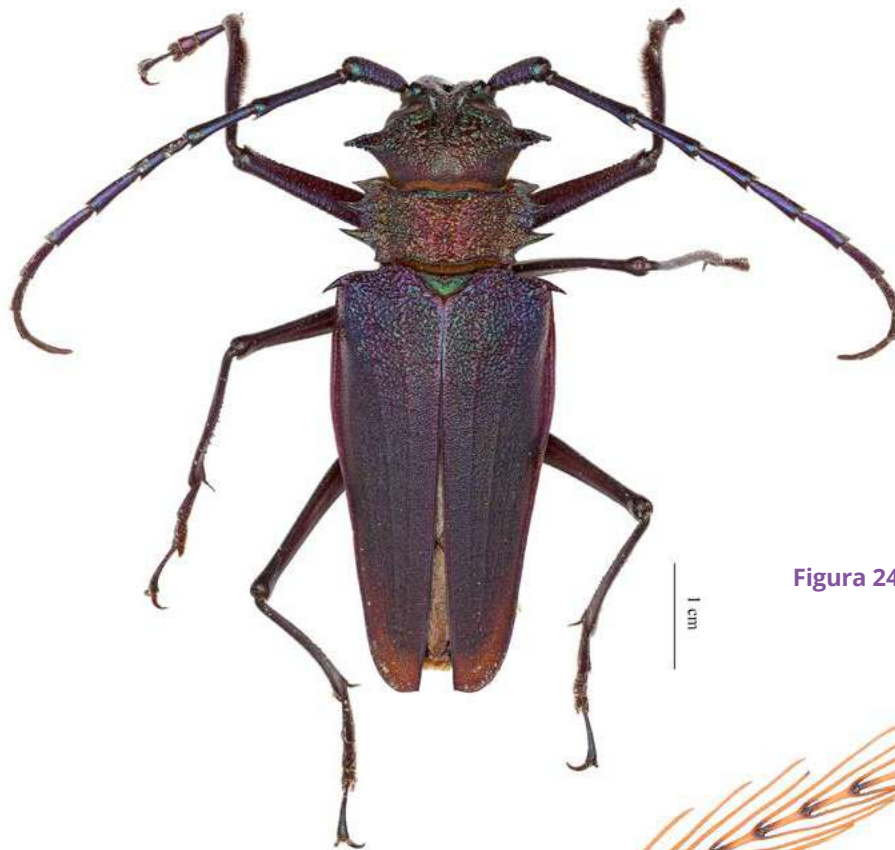

CHRYSOMELIDAE Latreille, 1802

Subfamilia: Bruchinae Latreille, 1802

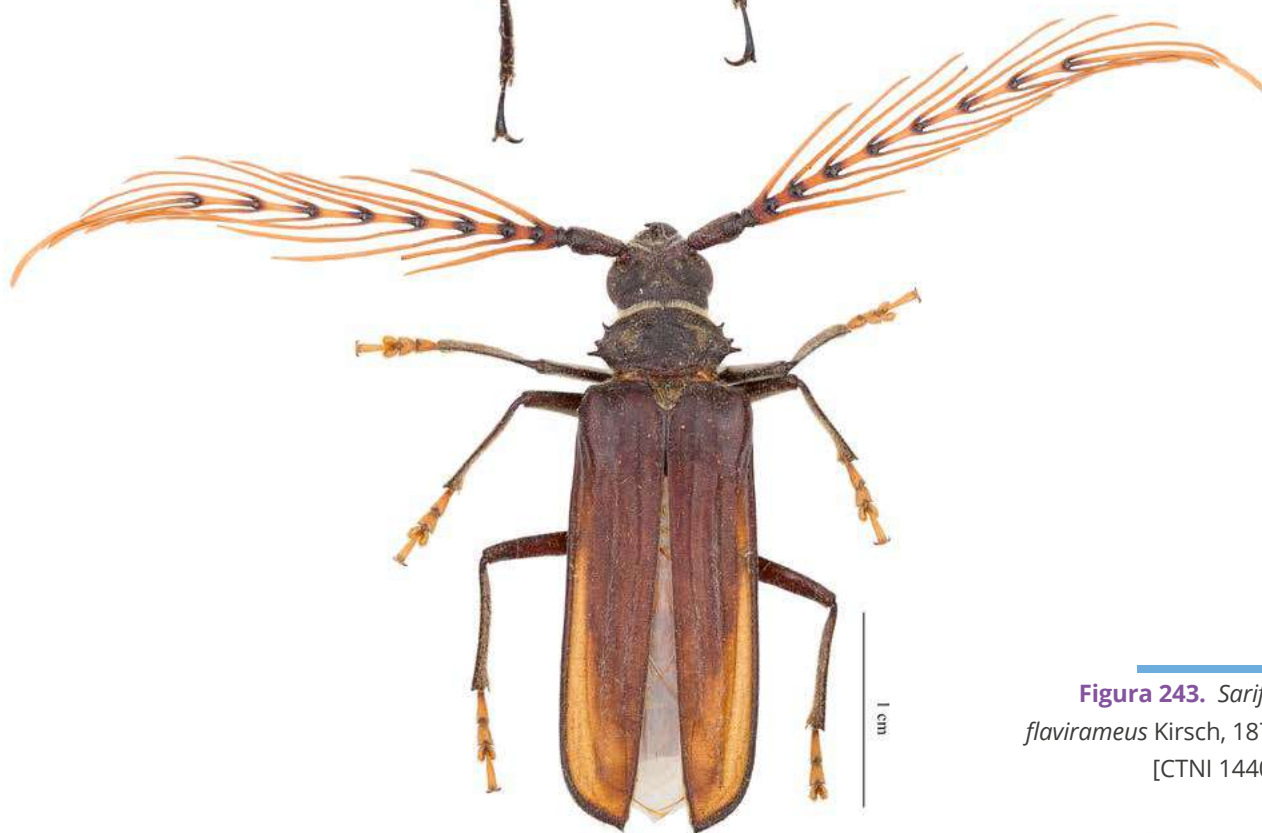
Acanthoscelides apicalis (Sharp, 1885)

VENEZUELA: Guárico: San Juan de los Morros, 37 km SE, 4.iii.1989, C.D. Johnson, en reared seeds *Malachra* sp. (Malvaceae), (18), Det. C.D. Johnson [CTNI 1889].

Acanthoscelides argillaceus (Sharp, 1885)

COLOMBIA: Valle del Cauca: Yotoco, xii.1979, C. Varela, en reared seeds *Phaseolus lunatus* (Fabaceae)-judía de Lima, (9), Det. J.M. Kingsolver, 1980 [CTNI 1897].

Acanthoscelides barnebyi (Johnson, 1983)

VENEZUELA: Guárico: Chaguaramas, 16 km W, 9.ii.1985, C.D. Johnson, en reared seeds *Desmanthus virgatus* (Fabaceae)-el Bilil, (3), Det. C.D. Johnson [CTNI 1882].

Acanthoscelides brevipes (Sharp, 1885)

VENEZUELA: Guárico: San Juan de los Morros, 37 km SE, 4.iii.1989, C.D. Johnson, en reared seeds *Sida acuta* (Malvaceae), (9), Det. C.D. Johnson [CTNI 1886]. COLOMBIA: Magdalena: Ciénaga, ii.1987, L. Posada, en semilla sida acuta, *Sida acuta* (Malvaceae), (12), Det. J.M. Kingsolver, v-1989 [CTNI 1887].

Acanthoscelides caroni Johnson, 1990 PARATIPO

VENEZUELA: Bolívar: Upata, 8.x.1983, C.D. Johnson, en reared seeds *Indigofera suffruticosa* (Fabaceae)-añil, (3), Det. C.D. Johnson, 1990. *Idem*: Anzoategui, 84 km N El Tigre, 10.x.1983, C.D. Johnson, en reared seeds *Indigofera suffruticosa* (Fabaceae)-añil, (5), Det. C.D. Johnson, 1990. *Idem*: Bolívar: Upata, ca. 800 45 km SE Upata, Bolívar, 13.ii.1985, C.D. Johnson, en reared seeds *Indigofera suffruticosa* (Fabaceae)-añil, (1), Det. C.D. Johnson, 1990, [CTNI 50].

Acanthoscelides clitellarius (Fåhræus, 1839)

VENEZUELA: Carabobo: Las Trincheras, 1 km N, 18.i.1985, C.D. Johnson, en reared seeds acacia arenosa var. arenosa, *Mimosa arenosa* (Fabaceae), (16), Det. C.D. Johnson [CTNI 1883]. *Idem*: Guárico: Ortíz, 11 km SW, 8.ii.1979, C.D. Johnson, en reared seeds acacia arenosa, *Mimosa arenosa* (Fabaceae), (4), Det. C.D. Johnson. MÉXICO: Guerrero: Zihuatanejo, 39 km NW, 31.xii.1979, C.D. Johnson, (5), Det. C.D. Johnson [CTNI 1895].



Figura 244.

Acanthoscelides colombia
Johnson, 1990 [CTNI 91].

Acanthoscelides colombia Johnson, 1990 PARATIPO

COLOMBIA: Cesar: Valledupar, 4.7.vi.1968, B. Malkin, sweeping meadow and bushes, (2), Det. C.D. Johnson, 1990. *Idem*: Valledupar, 4.7.vi.1968, B. Malkin, sweeping meadows low vegetation, (1), Det. C.D. Johnson, 1990, [CTNI 91].

Acanthoscelides cordifer (Sharp, 1885)

MÉXICO: Oaxaca: San Pedro Pochutla, 28 km N, 4.i.1980, C.D. Johnson, en reared seeds *Mimosa vellosiella* (Fabaceae), (5), Det. C.D. Johnson [CTNI 1898].

Acanthoscelides cornis Johnson, 1990 PARATIPO

MÉXICO: ca. 3200, 24 mi W Magdalena (Jalisco), 8.iv.1979, C.D. Johnson, en reared seeds *Heliocarpus palmeri* (Malvaceae), (5), Det. C.D. Johnson, 1990, [CTNI 81]

Acanthoscelides darlingtoni Johnson, 1990 PARATIPO
 VENEZUELA: Zulia: ca. 800, 15 km SW Machiques,
 27.i.1985, C.D. Johnson, en reared seeds ***Triumfetta***
 sp. (Malvaceae), (9), Det. C.D. Johnson, 1990. **Idem**: Lara: ca.
 900, 30 km S barquisimeto, Lara, 22.i.1985, C.D. Johnson,
 en reared seeds ***Triumfetta*** sp. (Malvaceae), (4), Det.
 C.D. Johnson, 1990. **Idem**: Zulia: ca. 1200, 18 km SW
 Machiques, 27.i.1985, C.D. Johnson, en reared seeds
Triumfetta sp. (Malvaceae), (16), Det. C.D. Johnson, 1990.
 COLOMBIA: Valle del Cauca: Palmira, 30-35 km E Palmira,
 19.vii.1982, C.D. Johnson, en reared seeds ***Triumfetta***
semitriloba (Malvaceae), (6), Det. C.D. Johnson, 1990,
 [CTNI 43].

Acanthoscelides desmanthi (Johnson, 1977)
 VENEZUELA: Aragua: San Sebastián, 5 km E, 5.ii.1989,
 C.D. Johnson, en reared seeds ***Desmanthus virgatus***
 (Fabaceae) Bilil, (10), Det. C.D. Johnson. MÉXICO: Oaxaca:
 Oaxaca de Juárez, 116 km SE, 5.i.1979, C.D. Johnson, en
 reared seeds ***Desmanthus*** sp. (Fabaceae), (5), Det. C.D.
 Johnson [CTNI 1890].

Acanthoscelides desmoditus Johnson, 1990 PARATIPO
 GUATEMALA: Suchitepéquez: Mazatenango, ca. 700' 12 mi
 SE Mazatenango, 14.iii.1979, C.D. Johnson, en reared seeds
Desmodium cinereum, (5), Det. C.D. Johnson, 1990, [CTNI
 82]. COLOMBIA: Valle del Cauca: Santiago de Cali, 35 km
 NW, 21.viii.1983, C.D. Johnson, en reared seeds ***Desmodium***
cajanifolium (Fabaceae)-pega pega, (11), Det. C.D. Johnson
 [CTNI 1866].

Acanthoscelides difficilis (Sharp, 1885)
 VENEZUELA: Bolívar: La Encrucijada, 6 km SW, 14. ii.1985,
 C.D. Johnson, en reared seeds ***Mimosa albida*** (Fabaceae),
 (10), Det. C.D. Johnson [CTNI 1894]. MÉXICO: Chihuahua:
 Ciudad de Cuauhtémoc, 4 km E, 31.ii.1979, C.D. Johnson,
 en reared seeds ***Mimosa albida*** (Fabaceae), (5), Det. C.D.
 Johnson, 1981 [CTNI 1899].

Acanthoscelides dominicana Johnson, 1990 PARATIPO
 ECUADOR: El Oro, 17 km W Pinas, El Oro, 31.viii.1983, C.D.
 Johnson, en reared seeds ***Calopogonium mucunoides***
 (Fabaceae), (13), Det. C.D. Johnson, 1990, [CTNI 89].
 COLOMBIA: Cesar: Río de Oro, Región de San Alberto,
 21.xii.1961, L. Posada, en ***Pueraria*** sp. (Fabaceae)-kudzu, (7),
 Det. C.D. Johnson, 1990, [CTNI 93].



Figura 245.
Acanthoscelides darlingtoni
 Johnson, 1990 [CTNI 43].



Figura 246.
Acanthoscelides equivocada
 Johnson, 1990 [CTNI 83].

Acanthoscelides equivocada Johnson, 1990 PARATIPO
 VENEZUELA: Guárico, ca. 500' 37 km NE Calabozo, 9.ii.1985,
 C.D. Johnson, en reared seeds ***Mimosa tenuiflora***
 (Fabaceae), (14), Det. C.D. Johnson, 1990, [CTNI 83].

Acanthoscelides falcon Johnson, 1990 PARATIPO
VENEZUELA: Falcón, 2 km W Churuguara, 19.ix.1983, C.D. Johnson, en reared seeds ***Abutilon pubistamineum***, (5), Det. C.D. Johnson, 1990, [CTNI 76].

Acanthoscelides flavescens (Fåhræus, 1839)
ECUADOR: Guayas: Santa Elena, 11 km N, 1.ix.1988, C.D. Johnson, en reared seeds ***Rhynchosia minima*** (Fabaceae), (9), Det. C.D. Johnson [CTNI 1876]. COLOMBIA: Huila: Neiva, 21 km N, 19.viii.1984, C.D. Johnson, en reared seeds ***Guazuma ulmifolia*** (Malvaceae)-guásimo, (11), Det. C.D. Johnson [CTNI 1878]. Valle del Cauca: Palmira, 26.xi.1958, G. Bravo, (1), Det. C.D. Johnson [CTNI 1901]. MÉXICO: Campeche: Champotón, 28 km S, 2.i.1979, C.D. Johnson, en reared seeds ***Rhynchosia minima*** (Fabaceae), (5), Det. C.D. Johnson [CTNI 1900].

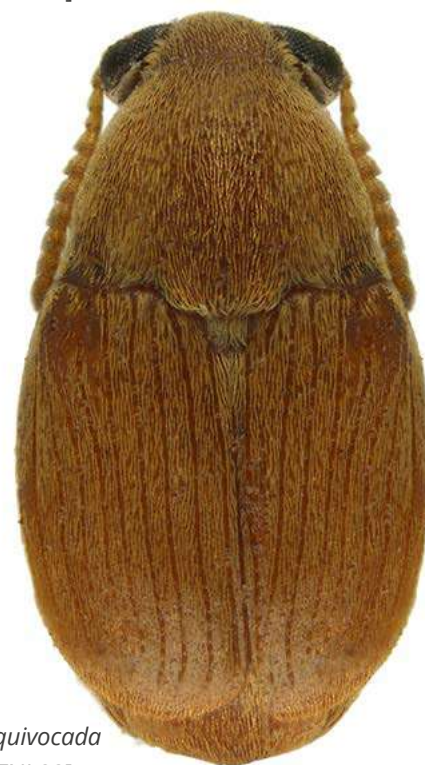
Acanthoscelides griseolus (Fall, 1910)
VENEZUELA: Carabobo: Puerto Cabello, 18.i.1985, C.D. Johnson, en reared seeds ***Sesbania sesban*** (Fabaceae)-añil francés, (5), Det. C.D. Johnson [CTNI 1879]. MÉXICO: Yucatán: Progreso, 4 km S, 30.xii.1976, C.D. Johnson, en reared seeds ***Sesbania*** sp. (Fabaceae)-añil francés, (5), Det. C.D. Johnson [CTNI 1902].

Acanthoscelides guarico Johnson, 1990 PARATIPO
VENEZUELA: Sucre: ca. 100 11 km W Casanay, Sucre, 16.ii.1985, C.D. Johnson, en reared seeds ***Rhynchosia minima*** (Fabaceae), (5), Det. C.D. Johnson, 1990, [CTNI 51]

Acanthoscelides guazumae (Johnson & Kingsolver, 1971)
COLOMBIA: Valle del Cauca: Palmira, 4.xi.1988, C.D. Johnson, en reared seeds ***Guazuma ulmifolia*** (Malvaceae)-guásimo, (9), Det. C.D. Johnson, 1981 [CTNI 1867]. PANAMÁ: Panamá: Chepo, 6 km NE, 2.i.1980, C.D. Johnson, en reared seeds ***Guazuma ulmifolia*** (Malvaceae)-guásimo, (5), Det. C.D. Johnson [CTNI 1903].

Acanthoscelides guiana (Johnson, 1990)
VENEZUELA: Monogas: Maturin, 40 km SE, 10.iii.1989, C.D. Johnson, en reared seeds ***Hibiscus furcellatus*** (Malvaceae), Det. (1), Det. C.D. Johnson [CTNI 1896].

Acanthoscelides hectori (Kingsolver, 1980)
PANAMÁ: Panamá: Chepo, 6 km NE, 2.iv.1980, C.D. Johnson, en reared seeds ***Calopogonium caeruleum*** (Fabaceae), (5), Det. C.D. Johnson, 1981 [CTNI 1905].

Acanthoscelides heriosantitus Johnson, 1990 PARATIPO
MÉXICO: ca. 6400', 7 mi N Santiago de Querétaro (Querétaro), 7.iv.1979, C.D. Johnson, en reared seeds ***Malvastrum bicuspidatum*** (Malvaceae), (5), C.D. Johnson, 1990, [CTNI 92].

Acanthoscelides indigoferestes Johnson, 1990 PARATIPO
PANAMA: 27 km SE Penonome, 21.iii.1979, C.D. Johnson, reared seed ***Indigofera suffruticosa***, No. 910-79, (5), Det. C.D. Johnson, 1990, [CTNI 2535]. VENEZUELA: Guárico: Ortíz, 18 km S, 4.iii.1989, C.D. Johnson, en reared seeds ***Indigofera suffruticosa*** (Fabaceae)-añil, (20), Det. C.D. Johnson [CTNI 1893]. COLOMBIA: Valle del Cauca: Jamundí, xii.1979, C. Varela, en frutos y semillas de Caesalpiniaceae, (15), Det. C.D. Johnson [CTNI 1906].



Figura 247.
Acanthoscelides guarico
Johnson, 1990 [CTNI 51].

Acanthoscelides ingeborgae Johnson, 1990 PARATIPO
COLOMBIA: Valle del Cauca: Santiago de Cali, 19.vii.1982, C.D. Johnson, en reared seeds ***Calopogonium caeruleum*** (Fabaceae), (3), Det. C.D. Johnson, 1990, [CTNI 78]

Acanthoscelides isla Johnson, 1990 PARATIPO

PANAMA: Pipeline road 2 km NE Gamboa, C.Z., 27.iii.1980, C.D. Johnson, reared seed ***Rhynchosia calycosa***. No. 2136-80, (5), Det. C.D. Johnson, 1990, [CTNI 2536]. ECUADOR: Guayas: Guayaquil, 28 km W, 3.vii.1984, C.D. Johnson, en reared seeds ***Rhynchosia minima*** (Fabaceae), (20), Det. C.D. Johnson [CTNI 1875].

Acanthoscelides johnsoni (Kingsolver, 1980)

COLOMBIA: Santander: Barbosa, 4 km N, 2.x.1984, C.D. Johnson, en reared seeds ***Rhynchosia minima*** (Fabaceae), (20), Det. C.D. Johnson [CTNI 1873]. VENEZUELA: Zulia: Machiques, 18 km SW, 27.i.1985, C.D. Johnson, en reared sedes ***Triumfetta*** sp. (Malvaceae), (4), Det. C.D. Johnson [CTNI 1892]. PANAMÁ: Coclé: Valle de Antón, 31.iii.1980, C.D. Johnson, en reared seeds ***Triumfetta lappula*** (Malvaceae), (5), Det. C.D. Johnson, 1981 [CTNI 1910].

Acanthoscelides kingsolveri (Johnson, 1973)

PANAMÁ: Panamá: Chepo, 6 km NE, 2.iv.1980, C.D. Johnson, en reared seeds ***Indigofera suffruticosa*** (Fabaceae)-añil, (5), Det. C.D. Johnson [CTNI 1909].

Acanthoscelides laicus (Fåhraeus, 1839)

COLOMBIA: Valle del Cauca: Palmira, 20-25 km E, 1.vii.1982, C.D. Johnson, en reared seeds ***Senna pendula*** var. ***advena*** (Fabaceae), (5), Det. C.D. Johnson [CTNI 1870].

Idem: Jamundí, xiii.1979, C. Varela, en frutos y semillas de Caesalpinaceae, (15), Det. J.M. Kingsolver, 1980 [CTNI 1907].

Acanthoscelides lapsanae (Motschulsky, 1874)

PANAMÁ: Coclé: Valle de Antón, 14.xii.1963, L.J. Bottimer, en reared seeds ***Mimosa*** sp. (Fabaceae), (2), Det. C.D. Johnson, 1981 [CTNI 1908]. COSTA RICA: Alajuela: i mi west Sarchi, 26.ii.1972, R. Carroll, en reared seeds ***Mimosa albida*** (Fabaceae), (3), Det. C.D. Johnson, 1981 [CTNI 1908].

Acanthoscelides macheta Johnson, 1990 PARATIPO

COLOMBIA: Cundinamarca: Mchetá, 20.x.1983, C.D. Johnson, reared seeds non legume, (1), Det. C.D. Johnson, 1990, [CTNI 85].



Figura 248.

Acanthoscelides ingeborgae
Johnson, 1990 [CTNI 78].



Figura 249.

Acanthoscelides macheta
Johnson, 1990 [CTNI 85].

Acanthoscelides manducus (Johnson, 1983)

VENEZUELA: Lara: Barquisimeto, 32 km S, 16.ii.1989, C.D. Johnson, en reared seeds *Triumfetta* sp. (Malvaceae), (5), Det. C.D. Johnson [CTNI 1888].

Acanthoscelides maturin (Johnson, 1990) PARATIPO

VENEZUELA: Monagas: 31 km S Maturin, 3.viii.1984, C.D. Johnson, en reared seeds *Hibiscus furcellatus* (Malvaceae), (5), Det. C.D. Johnson, 1990, [CTNI 86]. *Idem*: Monagas: Maturin, 40 km SE, 10.iii.1989, C.D. Johnson, en reared seeds *Hibiscus furcellatus* (Malvaceae), (3), Det. C.D. Johnson [CTNI 1874].

Acanthoscelides mimosicola Johnson, 1990 PARATIPO

MEXICO: 39 km NW Zihuatanejo, Gro, 31.xii.1979, C.D. Johnson, reared seed *Mimosa langlassei* No. 1264-79, (5), Det. C.D. Johnson, 1990, [CTNI 2533]



Figura 250.
Acanthoscelides maturin
(Johnson, 1990) [CTNI 86].

Acanthoscelides modestus (Sharp, 1885)

MÉXICO: Oaxaca: Santiago Pinotepa Nacional, 41 km N, 7.i.1980, C.D. Johnson, en reared seeds *Aeschynomene sensitiva* (Fabaceae), (5), Det. C.D. Johnson, 1981 [CTNI 1911].

Acanthoscelides multisignatus Blackwelder, 1946

COLOMBIA: Chocó: Acandí, 15.x.1970, E. Álvarez, en semilla de *Gliricidia sepium* (Fabaceae)-frijolillo o matarratón, (11), Det. J.M. Kingsolver, 1970 [CTNI 1912].

Acanthoscelides mundulus (Sharp, 1885)

ESTADOS UNIDOS: Arizona: Sells, 2,3 mi S, 15.x.1976, C.D. Johnson, en reared seeds *Nissolia schottii* (Fabaceae), (5), Det. C.D. Johnson, 1978 [CTNI 1913].

Acanthoscelides obrienorum (Johnson, 1970)

MÉXICO: Oaxaca: Oaxaca de Juárez, 105 km SE, 22.xii.1978, C.D. Johnson, en reared seeds *Senna villosa* (Fabaceae), (5), Det. C.D. Johnson, 1981 [CTNI 1914].



Figura 251.
Acanthoscelides mimosicola
Johnson, 1990 [CTNI 2533].

Acanthoscelides obtectus (Say, 1831)

COLOMBIA: Cundinamarca: Anolaima, iii.1991, I. Zenner, en habichuela, ***Phaseolus vulgaris*** (Fabaceae)-fríjol, (1), Det. J.M. Kingsolver. **Idem:** Bogotá, 12.ii.1977, I. Zenner, en frijol almacenado, ***Phaseolus vulgaris*** (Fabaceae)-fríjol, (4), Det. J.M. Kingsolver. Antioquia: Bello, 12.ii.1958, C. Carmona, en frijol almacenado, ***Phaseolus vulgaris*** (Fabaceae)-fríjol, (13), Det. J.M. Kingsolver. **Idem:** Bello, 30.vii.1957, F. Isaza, en ***Phaseolus vulgaris*** (Fabaceae)-fríjol, (16), Det. J.M. Kingsolver. **Idem:** Bello, 23.ix.1958, C. Ríos, en ***Phaseolus vulgaris*** (Fabaceae)-fríjol, (27), Det. J.M. Kingsolver. **Idem:** Bello, 9.i.1957, R. Adarre, en frijol almacenado, ***Phaseolus vulgaris*** (Fabaceae)-fríjol, (3), Det. J.M. Kingsolver. **Idem:** Bello, 8.iii.1955, L. Posada, en ***Phaseolus vulgaris*** (Fabaceae)-fríjol, (9), Det. J.M. Kingsolver. **Idem:** Bello, 10.i.1956, L. Salas, en ***Phaseolus vulgaris*** (Fabaceae)-fríjol, (1), Det. J.M. Kingsolver. **Idem:** Bello, 8.viii.1956, A. Saldarriaga, en ***Vigna unguiculata*** (Fabaceae)-caupí, (1), Det. J.M. Kingsolver. Cundinamarca: Funza, 17.xi.1958, M. Verona, en ***Phaseolus vulgaris*** (Fabaceae)-fríjol, (15), Det. J.M. Kingsolver. Boyacá, Monquirá, 30.x.1975, R. Vergara, en semilla de ***Phaseolus vulgaris*** (Fabaceae)-fríjol, (17), Det. J.M. Kingsolver. Antioquia: Medellín, 16.ii.1954, A. Saldarriaga, en ***Phaseolus vulgaris*** (Fabaceae)-fríjol, (10), Det. J.M. Kingsolver. **Idem:** Medellín, 2.x.1972, J. Olaya, en ***Phaseolus vulgaris*** (Fabaceae)-fríjol, (11), Det. J.M. Kingsolver. **Idem:** Medellín, x.1972, J. Olaya, en ***Phaseolus vulgaris*** (Fabaceae)-fríjol, (21), Det. J.M. Kingsolver. Valle del Cauca: Palmira, v.1943, B. Losada, (6), Det. J.M. Kingsolver. **Idem:** Palmira, ix.1943, B. Losada, (2), Det. J.M. Kingsolver. **Idem:** Palmira, 18.vii.1944, M. Benavides, en ***Phaseolus vulgaris*** (Fabaceae)-fríjol, (13), Det. J.M. Kingsolver. **Idem:** Palmira, 18.vi.1957, G. Bravo, en ***Phaseolus vulgaris*** (Fabaceae)-fríjol, (9), Det. J.M. Kingsolver. **Idem:** Palmira, i.1947, B. Losada, en ***Phaseolus vulgaris*** (Fabaceae)-fríjol, (3), Det. J.M. Kingsolver. Boyacá: Tunja, 26.vi.1976, R. Vergara, granos almacenados, (13), Det. J.M. Kingsolver. Santander: Suaita, S. A, (10), Det. J.M. Kingsolver [CTNI 1924]. U.S.A.: Washington, Washington D.C., 14.v.1929, N. Perrine, late stringless refugee green bean from veg forage crop investigation, (2), Det. H.S. Barber, 1947. **Idem:** Virginia, Barcroft, 7.ix.1928, J.C. Bridwell, en ex seeds of ***Vicia cracca*** (Fabaceae)-cracca, arveja silvestre, (1), ♂, Det. H.S. Barber, 1947. **Idem:** Virginia, Barcroft,

7.ix.1928, J.C. Bridwell, en ex seeds of ***Vicia cracca*** (Fabaceae)-cracca, arveja silvestre, (2), ♀, Det. H.S. Barber, 1947 [CTNI 1925].

Acanthoscelides pertinax (Sharp, 1885)

MÉXICO: Michoacán: Lázaro Cárdenas, Playa Azul, 13 km W, 29.xii.1976, C.D. Johnson, en reared seeds ***Aeschynomene americana*** (Fabaceae)-pega ropa, (5), Det. C.D. Johnson, 1981 [CTNI 1871]. PANAMÁ: Panamá: Chepo, 3 km W, 2.iv.1980, C.D. Johnson, en reared seeds ***Aeschynomene americana*** (Fabaceae)-pega ropa, (3), Det. C.D. Johnson, 1981 [CTNI 1916].

Acanthoscelides piceoapicalis (Pic, 1938)

VENEZUELA: Tachira: San Cristobal, 6 km NW, 26.i.1985, C.D. Johnson, en reared seeds ***Mimosa albida*** (Fabaceae), (5), Det. C.D. Johnson [CTNI 1884]. PANAMÁ: Panamá: Summit Gardens, 3 km N, 24.iii.1979, C.D. Johnson, en reared seeds ***Mimosa quadrivalvis*** (Fabaceae), (2), Det. C.D. Johnson [CTNI 1917]. **Idem:** 2 km N Miraflores Locks, 28.iii.1980, C.D. Johnson, en reared seeds ***Mimosa casta*** (Fabaceae), (3), Det. C.D. Johnson [CTNI 1917].

Acanthoscelides puellus (Sharp, 1885)

MÉXICO: Guerrero, Ometepec, 8 km SW, 2.i.1980, C.D. Johnson, en reared seeds ***Calopogonium mucunoides*** (Fabaceae), (5), Det. C.D. Johnson [CTNI 1915].

Acanthoscelides pyramididos Johnson, 1990 PARATIPO

PANAMA: 1 km S Summit Gardens, C.Z., 26.iii.1980, C.D. Johnson, reared seed ***Sida pyramidata*** No. 2111-80, (5), Det. C.D. Johnson, 1990, [CTNI 2534]

Acanthoscelides quadridentatus (Schaeffer, 1907)

COLOMBIA: Valle del Cauca: Palmira, 16 km W, 19.vii.1982, C.D. Johnson, en reared seeds ***Mimosa pigra*** (Fabaceae)-carpinchera, (10), Det. C.D. Johnson [CTNI 1872]. Antioquia: Bello, 20.viii.1954, O. Sánchez, en ***Crotalaria*** sp. (Fabaceae)-crotalaria, (2), Det. C.D. Johnson [CTNI 1984]. **Idem:** Bello, 27.vi.1955, C. Ríos, en ***Phaseolus vulgaris*** (Fabaceae)-fríjol, (2), Det. C.D. Johnson [CTNI 1984]. Tolima: Guayabal, 3.ix.1959, M. Revelo, malezas, (1), Det. C.D. Johnson [CTNI 1984]. PANAMÁ: Panamá: Chepo, Cgto. Cañita, 3 km E, 3.iv.1980, C.D. Johnson, en reared seeds ***Mimosa pigra*** (Fabaceae)-carpinchera, (5), Det. C.D. Johnson [CTNI 1918].

Acanthoscelides ramirezi Johnson, 1990 PARATIPO
 VENEZUELA: Guárico: Estación Biológica de los Llanos
 Calabozo, S. A. N. Ramírez, en reared seeds *Mimosa* sp.
 (Fabaceae), (10), Det. C.D. Johnson, 1990, [CTNI 90].

Acanthoscelides rufovittatus (Schaeffer, 1907)
 VENEZUELA: Sucre: Cumana, 3.x.1983, C.D. Johnson, en
 reared seeds *Tephrosia cinerea* (Fabaceae)-sulché, (9), Det.
 C.D. Johnson [CTNI 1880]. COLOMBIA: Magdalena: Pueblo
 Viejo, 21 km W, 31.x.1983, C.D. Johnson, en reared seeds
Tephrosia cinerea (Fabaceae)-sulché, (3), Det. C.D. Johnson
 [CTNI 1885]. MÉXICO: Guerrero: Zihuatanejo, 7.iii.1979, C.D.
 Johnson, en reared seeds *Tephrosia cinerea* (Fabaceae)-
 sulché, (5), Det. C.D. Johnson [CTNI 1919].

Acanthoscelides santarosa (Johnson, 1990)
 VENEZUELA: Anzoategui: Anaco, 11 km N, 7.iii.1989, C.D.
 Johnson, en reared seeds *Herissantia crispa* (Malvaceae)-
 escobilla, (5), Det. C.D. Johnson [CTNI 1891].

Acanthoscelides schrankiae (G. Horn, 1873)
 VENEZUELA: Anzoategui: Anaco, 11 km N, 19.ii.1985, C.D.
 Johnson, en reared seeds *Mimosa arenosa* (Fabaceae), (18),
 Det. C.D. Johnson [CTNI 1881].

Acanthoscelides sennicola Johnson, 1990 PARATIPO
 VENEZUELA: Lara: ca. 2000, 22 km W Barquisimeto,
 21.i.1985, C.D. Johnson, en reared seeds *Senna saeri*
 (Fabaceae), (10), Det. C.D. Johnson, 1990, [CTNI 80]

Acanthoscelides siemensii Johnson, 1990 PARATIPO
 ECUADOR: Catamayo: 6300, 16 km W Catamayo, 24.i.1989,
 C.D. Johnson, en reared seeds *Duranta dombeyana*, (9),
 Det. C.D. Johnson, 1990, [CTNI 79]

Acanthoscelides subaenescens (Pic, 1931)
 COLOMBIA: Cundinamarca: Funza, 16.i.1961, M. Revelo,
 flores, (5), Det. J.M. Kingsolver, 1975. *Idem*: Mosquera,
 i.1975, R. Valderrama; I. Zenner, en semillas de *Senna*
viarum (Fabaceae)-alcaparro enano, (18), Det. J.M.
 Kingsolver, 1975. *Idem*: Mosquera, 13.vi.1975, R.
 Valderrama, en semillas de *Senna viarum* (Fabaceae)-
 alcaparro enano, (22), Det. J.M. Kingsolver, 1975 [CTNI 1971].

Acanthoscelides suramerica Johnson, 1990 PARATIPO
 VENEZUELA: Zulia, ca. 1500, 39 km E El Venado, Zulia,
 30.i.1985, C.D. Johnson, en reared seeds *Leucaena*



Figura 252.
Acanthoscelides ramirezi
 Johnson, 1990 [CTNI 90].



Figura 253.
Acanthoscelides siemensii
 Johnson, 1990 [CTNI 79].

trichodes (Fabaceae), (4), Det. C.D. Johnson, 1990. COLOMBIA: Valle del Cauca: Palmira, 16 km W Palmira, 19.vii.1982, C.D. Johnson, en reared seeds **Leucaena leucocephala** (Fabaceae)-peladera, (3), Det. C.D. Johnson, 1990. **Idem**: Santa Elena, 7.xi.1983, C.D. Johnson, en reared seeds **Leucaena** sp. (Fabaceae), (2), Det. C.D. Johnson, 1990, [CTNI 77]. Magdalena: Ciénaga, viii.1986, F. Posada, en reared seeds **Leucaena leucocephala** (Fabaceae)-peladera, (5), Det. C.D. Johnson, 1990, [CTNI 87]. ECUADOR: El Oro, Arenillas, 9 km NW, 19.i.1989, C.D. Johnson, en reared seeds **Leucaena leucocephala** (Fabaceae)-peladera, (3), Det. C.D. Johnson [CTNI 1877]. **Idem**: El Oro, Arenillas, 9 km, 19.i.1989, C.D. Johnson, en reared seeds **Leucaena leucocephala** (Fabaceae)-peladera, (2), Det. C.D. Johnson [CTNI 1863]. VENEZUELA: Merida: Libertador, Merida, 13 km, 20.ii.1989, C.D. Johnson, en semillas, **Leucaena** sp. (Fabaceae), (5), Det. C.D. Johnson [CTNI 1863].

Acanthoscelides taboga Johnson, 1990 PARATIPO PANAMÁ: 5 km W Chepo, 2.iv.1980, C.D. Johnson, en reared seeds **Calopogonium caeruleum** (Fabaceae), (5), Det. C.D. Johnson, 1990, [CTNI 42].

Acanthoscelides triumfettae (Kingsolver, 1980) MÉXICO: Nayarit: Tepic, 12 mi NW, 4.iii.1979, C.D. Johnson, en reared seeds **Triumfetta lappula** (Malvaceae), (3), Det.

C.D. Johnson, 1981. HONDURAS: Atlántida: La Ceiba, 34 km SW, 22.iii.1980, C.D. Johnson, en reared seeds **Triumfetta lappula** (Malvaceae), (2), Det. C.D. Johnson, 1981 [CTNI 1920].

Acanthoscelides univittatus (Pic, 1930) COLOMBIA: Huila: Neiva, 21 km N, 19.viii.1984, C.D. Johnson, en reared seeds **Guazuma ulmifolia** (Malvaceae)-guásimo, (19), Det. C.D. Johnson [CTNI 1868].

Acanthoscelides zeteki (Kingsolver, 1969) COLOMBIA: Valle del Cauca: Yumbo, Calle 6-9 km N, 17.vii.1982, C.D. Johnson, reared seeds **Rhynchosia schomburgii**, (10), Det. C.D. Johnson [CTNI 1869]. Boyacá: Moniquirá, 5.v.1971, F. Mosquera, en fruto seco de **Cajanus cajan** (Fabaceae)-guandul, (1), □, Det. J.M. Kingsolver, 1973. **Idem**: Moniquirá, 5.v.1971, F. Mosquera, en fruto seco de **Cajanus cajan** (Fabaceae)-guandul, (15), Det. J.M. Kingsolver, 1973 [CTNI 1923]. PANAMÁ: Colón, Gamboa, Pipeline Road, 4 km NE, 27.iii.1980, C.D. Johnson, en reared seeds **Flemingia strobilifera** (Fabaceae), (2), Det. C.D. Johnson, 1981 [CTNI 1922].

Acanthoscelides zulia Johnson, 1990 PARATIPO VENEZUELA: Zulia: ca. 14 km SW Machiques, 23.ix.1983, C.D. Johnson, en reared seeds mimosa martensis, **Mimosa camporum** (Fabaceae), (20), Det. C.D. Johnson, 1990, [CTNI 84].



Figura 254.
Acanthoscelides suramerica
Johnson, 1990 [CTNI 77].



Figura 255.
Acanthoscelides taboga
Johnson, 1990 [CTNI 42].

***Acanthoscelides* sp.**

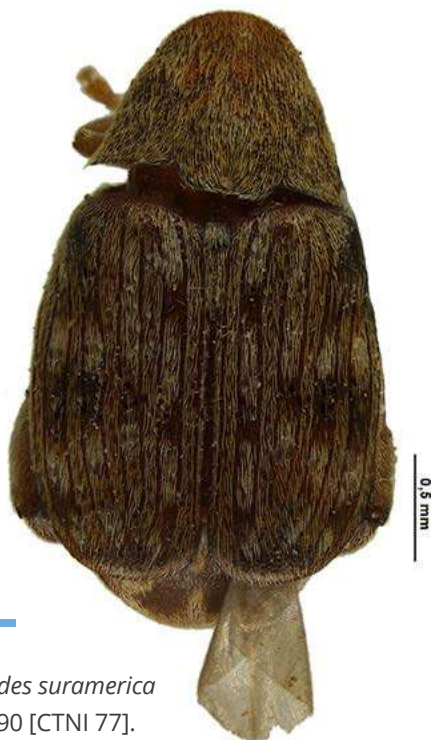
COLOMBIA: Atlántico: Barranquilla, vii.1987, M. Pieschacon, en semilla de BRASIL: ***Bertholletia excelsa*** (Lecythidaceae)-semilla de Brasil, (9), Det. J.M. Kingsolver, viii-1987 [CTNI 1904]. Tolima: Espinal, 28.iv.1960, M. Revelo, rastrojo, (3), Det. C.D. Johnson, 1982 [CTNI 1921].

***Algarobius prosopis* (Leconte, 1858)**

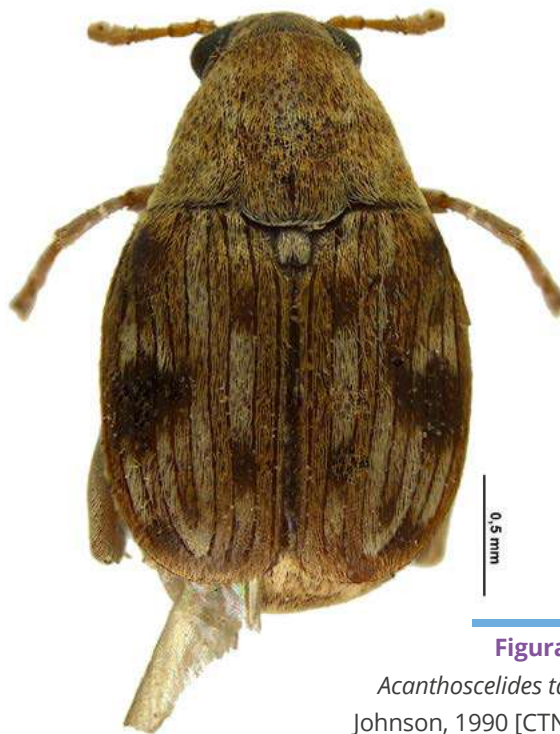
MÉXICO: Michoacán: Múgica, Nueva Italia, 20 mi S, 6.ii.1979, C.D. Johnson, en reared seeds ***Prosopis* sp.** (Fabaceae), (5), Det. C.D. Johnson [CTNI 1926].

***Algarobius* sp.**

COLOMBIA: Magdalena: Ciénaga, viii.1986, F. Posada, en ex vainas ***Prosopis juliflora*** (Fabaceae)-trupillo, (9), Det. J.M. Kingsolver, 31-x-1986. **Idem**: Santa Marta, viii.1986, F. Posada, en ex vainas ***Prosopis juliflora*** (Fabaceae)-trupillo, (15), Det. J.M. Kingsolver, 31.x.1986 [CTNI 1927].

***Amblycerus acapulcensis* Kingsolver, 1975. PARATIPO**

MÉXICO: Sin. 6 mi N Los Mochis, 24.ii.1978, reared seed ***Caesalpinia cacalaco***, C.D. Johnson, (5), Det. J.M. Kingsolver, 1975, [CTNI 2537]



Figura 256. *Amblycerus acapulcensis* Kingsolver, 1975 [CTNI 2537].

***Amblycerus robiniae* (Fabricius, 1781)**

ESTADOS UNIDOS: Kansas: Baldwin City, 1920, J.C. Bridwell, en ex stock ***Gleditsia triacanthos*** (Fabaceae)-acacia de tres espinas, (3), Det. C.D. Johnson, 1982 [CTNI 1928].

***Amblycerus sallei* (Jekel, 1885)**

COLOMBIA: Guajira: Uribia, ix.1990, M. Oicatá, en ex vaina ***Prosopis juliflora*** (Fabaceae)-trupillo, (14), Det. J. Romero, iv-1991 [CTNI 1929]. B/ucntuza, 6.x.1976, L.S. Cabo, en arveja importada chile, ***Pisum sativum*** (Fabaceae) (4), Det. J.M. Kingsolver [CTNI 1934]. Boyacá: Chiquinquirá, xi.1978, J. Velandia, en ***Pisum sativum*** (Fabaceae)-arveja, (14), Det. J.M. Kingsolver. Cundinamarca: Bogotá, 9.iv.1949, C. Marín; H. Osorno, en ***Phaseolus vulgaris*** (Fabaceae)-fríjol, (6), Det. J.M. Kingsolver [CTNI 1935]. CHILE: 28.vii.1975, C. Huertas, en arveja importada, ***Pisum sativum*** (Fabaceae)-arveja, (9), Det. J.M. Kingsolver. ESTADOS UNIDOS: Idaho: Moscow, ix.1929, en in garden peas, ***Pisum sativum*** (Fabaceae)-arveja, (3), Det. J.M. Kingsolver. **Idem**: California: Berkeley, S. A, J.C. Bradley, en bred from peas, ***Pisum sativum*** (Fabaceae)-arveja, (1), Det. J.M. Kingsolver [CTNI 1934].

***Bruchus signaticornis* (Gyllenhal, 1833)**

COLOMBIA: Cundinamarca: Bogotá, 13.iv.1970, I. Zenner, en lenteja almacenada, ***Lens culinaris*** (Fabaceae)-lenteja, (5), Det. J.M. Kingsolver, 1970 [CTNI 1931].

***Bruchus* sp.**

ALEMANIA: 27.iv.1939, en habas, ***Vicia faba*** (Fabaceae)-haba, (1), Det. C.D. Johnson, 1982 [CTNI 1930].

***Callosobruchus maculatus* (Fabricius, 1775)**

COLOMBIA: Sucre: Ovejas, 8.xi.1970, J. Mullet, en vaina ***Phaseolus vulgaris*** (Fabaceae)-fríjol, (68), Det. J.M. Kingsolver. Norte de Santander: El Carmen, v.1972, H. Pérez, en ***Phaseolus vulgaris*** (Fabaceae)-fríjol almacenado, (14), Det. J.M. Kingsolver. Antioquia: Bello, 16.viii.1956, R.F. Ruppel, en ***Glycine max*** (Fabaceae)-soya, (62), Det. J.M. Kingsolver [CTNI 1936]. Cesar: Agustín Codazzi, km 5 vía a Becerril, C.I. Motilonia, 2.ix.1972, D. Villegas, en semillas de ***Vigna unguiculata*** (Fabaceae)-caupí, (2), Det. J.M. Kingsolver. Tolima: Espinal, 18.v.1971, T. Aldana, en grano de ***Vigna mungo*** (Fabaceae)-mungo o fríjol negro, (21), Det. J.M. Kingsolver. **Idem**: Espinal, 11.v.1971, A. Durán, en fríjol almacenado, ***Phaseolus vulgaris*** (Fabaceae)-fríjol, (29), Det. J.M. Kingsolver. **Idem**: Espinal, 6.v.1971, E. Carrillo, en ***Vigna mungo***

(Fabaceae)-mungo o fríjol negro, (4), Det. J.M. Kingsolver.

Idem: Espinal, 20.ix.1971, A. Durán, en grano de *Glycine max* (Fabaceae)-soya, (9), Det. J.M. Kingsolver. Córdoba: Montería, 26.ix.1958, C. Carmona, en *Zea mays* (Poaceae)-maíz, (7), Det. J.M. Kingsolver. **Idem:** Montería, km 13 vía Cereté, C.I. Turipaná, ix.1986, N. Jiménez; G. Mejía, en *Vigna unguiculata* (Fabaceae)-caupí, (36), Det. J.M. Kingsolver. Meta: Villavicencio, 15.ii.1972, O.D. Jiménez, en *Cajanus cajan* (Fabaceae)-guandul, (43), Det. J.M. Kingsolver [CTNI 1936].

Callosobruchus phaseoli (Gyllenhal, 1833)

COLOMBIA: Valle del Cauca: Jamundí, xii.1979, C. Varela, en *Phaseolus vulgaris* (Fabaceae)-fríjol, (6), Det. J.M. Kingsolver [CTNI 1932]. Antioquia: Bello, 7.iv.1959, R.F. Ruppel, leguminosas, (6), Det. J.M. Kingsolver. **Idem:** Bello, 14.v.1957, A. Saldarriaga, en *Lablab purpureus* (Fabaceae)-fríjol de Egipto, (8), Det. J.M. Kingsolver. **Idem:** Bello, 30.vii.1957, F. Isaza, en *Phaseolus vulgaris* (Fabaceae)-fríjol, (1), Det. J.M. Kingsolver. **Idem:** Bello, 17.i.1954, C. Ríos, en *Lablab purpureus* (Fabaceae)-fríjol de Egipto, (1), Det. J.M. Kingsolver. Valle del

Cauca: Palmira, 3.ii.1959, R.F. Ruppel, (1), Det. J.M. Kingsolver.

Idem: Palmira, 6.x.1956, R.F. Ruppel, en *Lablab purpureus* (Fabaceae)-fríjol de Egipto, (21), Det. J.M. Kingsolver. **Idem:** Palmira, 28.viii.1956, M. Benavides, en *Lablab purpureus* (Fabaceae)-fríjol de Egipto, (15), Det. J.M. Kingsolver. **Idem:** Palmira, 8.Viii.1958, G. Bravo, en *Lablab purpureus* (Fabaceae)-fríjol de Egipto, (1), Det. J.M. Kingsolver [CTNI 1933]. Antioquia: Bello, 13.vii.1971, H. Gómez, en *Lablab purpureus* (Fabaceae)-fríjol de Egipto, (26), Det. J.M. Kingsolver, 1971 [CTNI 1938].

***Caryborus* sp.**

COLOMBIA: Casanare: Orocué, 30.x.1941, palmas, (1), Det. J.M. Kingsolver [CTNI 1940].

Caryedes brasiliensis (Thunberg, 1816)

COLOMBIA: Caquetá: El Doncello, 12.iii.1974, O. Parada, en semillas de *Couratari guianensis* (Lecythidaceae)-congolo, (3), Det. J.M. Kingsolver, 1974 [CTNI 1939].



Figura 257. *Caryborus* sp. [CTNI 1940].



Figura 258. *Caryedes brasiliensis* (Thunberg, 1816) [CTNI 1939].

Caryedes juno (Sharp, 1885)

COLOMBIA: Tolima: Ibagué, 16.viii.1959, G. Bravo, en pasto, (1), Det. J.M. Kingsolver [CTNI 1941].

Caryedes quadridens (Jekel, 1855)

COLOMBIA: Antioquia: Cáceres, iii.1977, A. Valencia, en ***Centrosema virginianum*** (Fabaceae), (2), Det. J.M. Kingsolver, v-1977 [CTNI 1943].

***Caryedes* sp.**

COLOMBIA: Antioquia: Belmira, Llanogrande, 18.i.1972, B. Alomia, semilla de leguminosas, (2), Det. J.M. Kingsolver. Santander: Comisión Santander, vii.1935, L.M. Murillo, (1), Det. J.M. Kingsolver [CTNI 1937].

***Caryobruchus* sp.**

COLOMBIA: Casanare: Orocué, palmas, (3), Det. J.M. Kingsolver [CTNI 1945].



Figura 259. *Caryobruchus* sp. [CTNI 1945].

Megacerus cubicus (Motschulsky, 1874)

COLOMBIA: Valle del Cauca: Palmira, 17.ix.1958, G. Bravo, (1), Det. J.M. Kingsolver [CTNI 1944].

Meibomeus cyanipennis (Sharp, 1885)

COLOMBIA: Antioquia: San José, 13.x.1959, R.F. Ruppel, potrero, (1), Det. J.M. Kingsolver [CTNI 1947].

Meibomeus surrubresus (Pic, 1933)

COLOMBIA: Tolima: Ibagué, 16.viii.1959, G. Bravo, en pasto, (1), Det. J.M. Kingsolver. Antioquia: San José, 15.x.1959, R.F. Ruppel, matorral, (1), Det. J.M. Kingsolver [CTNI 1949].

***Meibomeus* sp.**

COLOMBIA: Tolima: Espinal, 22.vii.1960, M. Revelo, en pasto, (1), Det. C.D. Johnson, 1982 [CTNI 1946].

Merobruchus paquetae (Kingsolver, 1980)

COLOMBIA: Guaviare: San José del Guaviare, iii.1988, T. Triviño, en ex sedes ***Cedrelinga cateniformis*** (Fabaceae)-cedrorana, tornillo, (6), Det. J.M. Kingsolver [CTNI 1981].

***Merobruchus* sp.**

COLOMBIA: Arauca: Arauquita, vii.1935, L.M. Murillo, (1), Det. C.D. Johnson, 1982 [CTNI 1948].

Mimosestes mimosae (Fabricius, 1781)

COLOMBIA: Valle del Cauca: Tuluá, 2 km E, 20.vii.1982, C.D. Johnson, en ***Acacia farnesiana*** (Fabaceae), (5), Det. C.D. Johnson [CTNI 1951].

Mimosestes nubigena (Motschulsky, 1874)

GUATEMALA: Jutiapa: Jalpatagua, km WNW, 16.iii.1980, C.D. Johnson, en reared seeds ***Acacia collinsii*** (Fabaceae)-cornizuelo, (5), Det. C.D. Johnson [CTNI 1952].

Mimosestes amicus (Horn, 1873)

MÉXICO: Puebla: Acatlan, 10 mi SE, 8.iv.1979, C.D. Johnson, en reared seeds ***Cercidium*** sp. (Fabaceae), (5), Det. C.D. Johnson [CTNI 1950].

Pachymerus bactris (Linnaeus, 1763)

COLOMBIA: Valle del Cauca: Santiago de Cali, vi.1945, B. Losada, (1), Det. J.M. Kingsolver [CTNI 1955].

Pachymerus cardo (Fåhraeus, 1839)

COLOMBIA: Meta: Acacias, 25.x.1972, O.D. Jiménez, en ***Elaeis guineensis*** (Arecaceae)-palma africana, (7), Det. J.M. Kingsolver. Magdalena: Aracataca, 22.i.1970, E. Martínez, en semilla de ***Elaeis guineensis*** (Arecaceae)-palma africana, (4), Det. J.M. Kingsolver. Cesar: Agustín Codazzi, 5.xi.1974, O. López, en almendra palma vino, ***Attalea butyracea*** (Arecaceae)-palma de vino, (5), Det. J.M. Kingsolver. Risaralda: 25.x.1972, O.D. Jiménez, palma, (2), Det. J.M. Kingsolver [CTNI 1954].

***Pachymerus* sp.**

COLOMBIA: Casanare: Orocué, 30.x.1941, palmas, (2), Det. J.M. Kingsolver [CTNI 1953].

Pygiopachymerus lineola (Chevrolat, 1871)

COLOMBIA: Guajira: Fonseca, 27.iv.1971, D. Villegas, hamanave fruta, (2), Det. C.D. Johnson [CTNI 1956].

Pygiopachymerus theresae (Pic, 1911)

COLOMBIA: Valle del Cauca: Palmira, x.1946, B. Losada, (1), Det. J.M. Kingsolver [CTNI 1957].

***Scutobruchus* sp.**

PERÚ: en ***Ceratonía siliqua*** (Fabaceae)-algarrobo, (19), Det. C.D. Johnson [CTNI 1958].

Sennius bondari (Pic, 1929)

COLOMBIA: Valle del Cauca: Santiago de Cali, 10 km W, 17.vii.1982, C.D. Johnson, en reared seeds ***Senna pistaciifolia*** (Fabaceae)-alcaparro, (5), Det. C.D. Johnson [CTNI 1963]. **Idem**: Jamundí, xii.1979, C. Varela, en Caesalpinaceae, (6), Det. C.D. Johnson [CTNI 1964].

Sennius ensiculus Johnson and Kingsolver, 1973

MÉXICO: Michoacán: Lázaro Cárdenas, Playa Azul, 13 km W, 29.xii.1976, C.D. Johnson, en reared seeds ***Chamaecrista nictitans var. jaliscensis***, (5), Det. J.M. Kingsolver [CTNI 1961].

Sennius instabilis (Sharp, 1885)

COLOMBIA: Córdoba: Cereté, 1.ii.1961, L. Posada, en ***Vigna unguiculata*** (Fabaceae)-caupí, (1), Det. C.D. Johnson. Cundinamarca: Girardot, 3.i.1963, I. de Arévalo, en malezas cerca del ***Sesamum indicum*** (Pedaliaceae)-ajonjolí, (2), Det. C.D. Johnson. Tolima: Espinal, 28.iv.1960, M. Revelo, rastrojo, (1), Det. C.D. Johnson. Cesar: Valledupar, 4.iii.1971, D. Villegas, en ***Senna occidentalis*** (Fabaceae)-chilinchile, (11), Det. C.D. Johnson [CTNI 1962].

Sennius lawrencei Johnson, 1977 PARATIPO

PANAMÁ: Colón: Gamboa, 4.iii.1964, L.J. Bottimer, en reared seeds ***Senna reticulata*** (Fabaceae), (5), Det. C.D. Johnson, 1990, [CTNI 96].



Figura 260. *Pachymerus cardo* (Fåhraeus, 1839) [CTNI 1954].



Figura 261. *Sennius lawrencei* Johnson, 1977 [CTNI 96].

Sennius lebasii (Fahraeus, 1839)

MÉXICO: Oaxaca: Santiago Pinotepa Nacional, 41 km N, 7.i.1980, C.D. Johnson, en reared seeds ***Aeschynomene sensitiva*** (Fabaceae), (5), Det. C.D. Johnson [CTNI 1965].

Sennius militaris (Sharp, 1885)

MÉXICO: Oaxaca: Oaxaca de Juárez, 116 km SE, 5.i.1979, C.D. Johnson, en reared seeds ***Senna candolleana*** (Fabaceae), (5), Det. C.D. Johnson [CTNI 1966].

Sennius morosus (Sharp 1885)

COLOMBIA: Cundinamarca: Puerto Salgar, 31.i.1959, G. Bravo, malezas, (1), Det. J.M. Kingsolver [CTNI 1969]. S.P.: 21.vii.1949, O. Contreras, (1), Det. J.M. Kingsolver. Cauca: Santander de Quilichao, 14.viii.1959, M. Revelo, leguminosas, (1), Det. J.M. Kingsolver [CTNI 1969].

Sennius panama Johnson, 1977 PARATIPO

PANAMÁ: Frijoles, 10.ii.1964, L.J. Bottimer, en reared seeds ***Senna undulata*** (Fabaceae), (5), Det. C.D. Johnson, 1990, [CTNI 95].

Sennius rufomaculatus (Motschulsky, 1874)

MÉXICO: Sonora: Alamos, 5 mi E, 28.xii.1977, C.D. Johnson, en reared seeds cassia obtusifolia, *Senna obtusifolia* (Fabaceae), (5), Det. C.D. Johnson [CTNI 1967]. COLOMBIA: Antioquia: Bello, 18.ii.1954, M. Benavides, en ***Senna occidentalis*** (Fabaceae)-chilinchile, (10), Det. J.M. Kingsolver. **Idem**: San José, 13.x.1959, R.F. Ruppel, potrero, (2), Det. J.M. Kingsolver [CTNI 1968].



Figura 262. *Sennius panama* Johnson, 1977 [CTNI 95].

Sennius transversesignatus (Fåhraeus, 1839)

COLOMBIA: Antioquia: Bello, 2.x.1957, C. Carmona, en cultivo de ***Lablab purpureus*** (Fabaceae)-fríjol de Egipto, (1), Det. J.M. Kingsolver. Valle del Cauca: Palmira, 17.ix.1958, G. Bravo, en pasto, (3), Det. J.M. Kingsolver. Antioquia: San José, 13.x.1959, R.F. Ruppel, potrero, (2), Det. J.M. Kingsolver [CTNI 1970].

***Sennius* sp.**

COLOMBIA: Cundinamarca: Girardot, 3.i.1963, I. de Arévalo, en malezas cerca del ***Sesamum indicum*** (Pedaliaceae)-ajonjolí, (1), Det. C.D. Johnson, 1982. ***Idem***: Bogotá, La Picota, 3.xii.1936, H. Osorno, (1), Det. C.D. Johnson, 1982. Tolima: Espinal, 21.vi.1961, I. de Arévalo, en pasto atico, Poaceae, (2), Det. C.D. Johnson, 1982. ***Idem***: Espinal, 22.vii.1960, M. Revelo, en pasto, (1), Det. C.D. Johnson, 1982. Córdoba: Montería, km 13 vía Cereté, C.I. Turipaná, v.1978, V. Lobatón, en ***Vigna unguiculata*** (Fabaceae)-caupí, (1), Det. C.D. Johnson, 1982 [CTNI 1959]. Valle del Cauca: Jamundí, xii.1979, C. Varela, leguminosa, (2), Det. J.M. Kingsolver [CTNI 1960].

Stator championi (Sharp, 1885)

COLOMBIA: Valle del Cauca: La Cumbre, 17.vii.1982, C.D. Johnson, en reared seeds ***Bixa orellana*** (Bixaceae)-achiote o urucú, (5), Det. C.D. Johnson [CTNI 1972]. Antioquia: Turbo, iv.1985, M. Londoño, en ***Bixa orellana*** (Bixaceae)-achiote o urucú, (8), Det. J.M. Kingsolver, 30-viii-1986 [CTNI 1973].

Stator generalis (Johnson & Kingsolver, 1976)

PANAMÁ: Panamá: Panamá Viejo, 26.iii.1979, C.D. Johnson, en reared seeds ***Enterolobium cyclocarpum*** (Fabaceae), (5), Det. C.D. Johnson [CTNI 1974].

Stator limbatus (G. Horn, 1873)

COLOMBIA: Arauca: Arauquita, vii.1935, L.M. Murillo, (6), Det. C.D. Johnson, 1982 [CTNI 1975]. MÉXICO: Sonora: Heroica Guaymas, 10 mi N, 3.i.1978, C.D. Johnson, en reared seeds ***Havardia sonora*** (Fabaceae), (5), Det. C.D. Johnson [CTNI 1976].

Stator pruininus (G. Horn, 1873)

MÉXICO: Oaxaca: Santo Domingo Zanatepec, 8 km E, 23.xii.1978, C.D. Johnson, en reared seeds ***Mimosa camporum*** (Fabaceae), (5), Det. C.D. Johnson [CTNI 1977].

Stator sordidus (G. Horn, 1873)

MÉXICO: Sinaloa: Mazatlán, 66 mi NW, 9.iv.1979, C.D.

Johnson, en reared seeds ***Lysiloma divaricatum*** (Fabaceae)-palo Blanco, (5), Det. C.D. Johnson [CTNI 1979].

Stator vachelliae (Bottimer, 1973)

MÉXICO: Jalisco: Tuxcueca, 3 m, i E, 5.iii.1979, C.D. Johnson, en reared seeds ***Acacia farnesiana*** (Fabaceae), (5), Det. C.D. Johnson [CTNI 1978].

Stator vittatithorax (Pic, 1930)

GUATEMALA: Zacapa: Río Hondo, 28 km SW, 15.iii.1980, C.D. Johnson, en reared seeds ***Acacia picachensis*** (Fabaceae)-espinillo amarillo, (5), Det. C.D. Johnson [CTNI 1980].

Zabrotes subfasciatus (Boheman, 1833)

COLOMBIA: Cundinamarca: Bogotá, 1.xi.1953, O.W. Baner, en ***Phaseolus vulgaris*** (Fabaceae)-fríjol, (8), Det. J.M. Kingsolver. Santander: Bucaramanga, 25.x.1973, B. Vásquez, en ***Phaseolus vulgaris*** (Fabaceae)-fríjol, (17), Det. J.M. Kingsolver. Antioquia: Bello, 8.vii.1956, A. Saldarriaga, en ***Vigna unguiculata*** (Fabaceae)-caupí, (38), Det. J.M. Kingsolver. ***Idem***: Bello, 29.ix.1954, C. Carmona, en ***Phaseolus vulgaris*** (Fabaceae)-fríjol, (11), Det. J.M. Kingsolver. ***Idem***: Bello, 30.vii.1957, F. Isaza, en ***Phaseolus vulgaris*** (Fabaceae)-fríjol, (10), Det. J.M. Kingsolver. ***Idem***: Medellín, 23.ii.1954, R.F. Ruppel, en ***Phaseolus vulgaris*** (Fabaceae)-fríjol, (2), Det. J.M. Kingsolver. Santander: San Juan de Girón, 2.vi.1972, B. Vásquez, en fríjol almacenado, ***Phaseolus vulgaris*** (Fabaceae)-fríjol, (29), Det. J.M. Kingsolver. Valle del Cauca: Palmira, iv.1944, B. Losada, (9), Det. J.M. Kingsolver. ***Idem***: Palmira, i.1946, B. Losada, (4), Det. J.M. Kingsolver. ***Idem***: Palmira, 2.ii.1960, E. Idrobo, en ***Phaseolus vulgaris*** (Fabaceae)-fríjol, (30), Det. J.M. Kingsolver. ***Idem***: Palmira, 16.ii.1954, A. Saldarriaga, en ***Phaseolus vulgaris*** (Fabaceae)-fríjol, (9), Det. J.M. Kingsolver. ***Idem***: Palmira, 7.vi.1967, G. Bravo, en ***Phaseolus vulgaris*** (Fabaceae)-fríjol, (18), Det. J.M. Kingsolver. ***Idem***: Palmira, 11.x.1960, L. Agudelo, en ***Phaseolus vulgaris*** (Fabaceae)-fríjol, (12), Det. J.M. Kingsolver. ***Idem***: Palmira, 8.viii.1958, G. Bravo, en ***Lablab purpureus*** (Fabaceae)-fríjol de Egipto, (1), Det. J.M. Kingsolver. ***Idem***: Palmira, 3.ix.1958, G. Bravo, en ***Lablab purpureus*** (Fabaceae)-fríjol de Egipto, (1), Det. J.M. Kingsolver. ***Idem***: Palmira, 9.x.1960, A. Saldarriaga, en fríjol almacenado, ***Phaseolus vulgaris*** (Fabaceae)-fríjol, (13), Det. J.M. Kingsolver. Magdalena: Zona bananera, Cgto. Marconia, 13.ix.1970, E. Martínez, en caraotas almacenados, ***Phaseolus vulgaris*** (Fabaceae)-fríjol, caraotas o black turtle, (18), Det. J.M. Kingsolver [CTNI 1982].

Subfamilia: Cassidinae Gyllenhal, 1813

Agroiconota bivittata (Say, 1826)

ESTADOS UNIDOS: Georgia, Waverly, 28.ix.1943, en *Ipomoea batatas* (Convolvulaceae)-batata, camote o papa dulce, (2), Det. H.S. Barber, 1947 [CTNI 1529].

Agroiconota judaica (Fabricius, 1781)

COLOMBIA: Nariño: Tumaco, 29.i.1986, I. Zenner, en follaje *Convolvulus* sp. (Convolvulaceae)-campanillas, (48), Det. R.E. White, 1986 [CTNI 1540].

Agroiconota propinqua (Boheman, 1855)

COLOMBIA: Tolima: Espinal, 25.iv.1960, M. Revelo, rastros, (2), Det. J.A. Wilcox, 1965. Córdoba: Montería, 30.vi.1953, C. Carmona, en *Vigna unguiculata* (Fabaceae)-caupí, (6), Det. J.A. Wilcox, 1965. Tolima: Venadillo, 3.ix.1959, M. Revelo, malezas, (6), Det. J.A. Wilcox, 1965 [CTNI 1534].



Figura 264. *Agroiconota judaica* (Fabricius, 1781) [CTNI 1540].



Figura 263. *Agroiconota bivittata* (Say, 1826) [CTNI 1529].



Figura 265. *Agroiconota propinqua* (Boheman, 1855) [CTNI 1534].

***Alurnus* sp.**

COLOMBIA: Nariño: Tumaco, v.1961, Raigosa, en *Elaeis guineensis* (Arecaceae)-palma africana, (1), Det. E. Vergara, 2017 [CTNI 1560]. Valle del Cauca: Buenaventura, x.1991, R. Millán, en follaje de *Bactris gasipaes* (Arecaceae)-chontaduro, (2), Det. R.E. White, ii-1993 [CTNI 1561].

***Anisostena* sp. c.a.**

COLOMBIA: Valle del Cauca: Palmira, ix.1980, F. García, maleza, (4), Det. R.E. White, 1981 [CTNI 1548].

***Baliosus ruber* (Weber, 1801)**

ESTADOS UNIDOS: Luisiana: Tallulah, 21.iii.1947, M.B. Christian, en follaje pardo de bosque de *Quercus* sp. (Fagaceae)-roble, (4), Det. H.S. Barber, 1947 [CTNI 1569].



Figura 266. *Alurnus* sp. [CTNI, 1560].



Figura 267. *Anisostena* sp. c.a. [CTNI 1548].



Figura 268. *Baliosus ruber* (Weber, 1801) [CTNI 1569].

Cephaloleia histrio (Guérin-Ménéville, 1844)

COLOMBIA: Magdalena: Ciénaga, vi.1989, F. Posada, en masticador de follaje de *Heliconia* sp. (Heliconiaceae)-heliconia bihai, (2), Det. R.E. White, xi-1991 [CTNI 1567].



Figura 269. *Cephaloleia histrio* (Guérin-Ménéville, 1844) [CTNI 1567].

Cephaloleia* c.a. *luctuosa Guérin-Ménéville, 1844

COLOMBIA: Magdalena: Ciénaga, vi.1989, F. Posada, en masticador de follaje de *Heliconia* sp. (Heliconiaceae)-heliconia bihai, (9), Det. R.E. White, xi-1991 [CTNI 1566].

Cephaloleia* sp. c.a. *pretiosa Baly, 1858

COLOMBIA: Magdalena: Ciénaga, vi.1989, F. Posada, en masticador de follaje de *Heliconia* sp. (Heliconiaceae)-heliconia bihai, (8), Det. R.E. White, xi-1991 [CTNI 1570].

Cephaloleia vagelineata (Pic, 1926)

COLOMBIA: Santander: Puerto Wilches, 17.v.1970, A. Álvarez, en *Elaeis guineensis* (Arecaceae)-palma africana, (36), Det. R.E. White. Antioquia: Turbo, viii.1971, L. Posada, en *Elaeis guineensis* (Arecaceae)-palma africana, (20), Det. R.E. White [CTNI 1549].

***Cephaloleia* sp.**

COLOMBIA: Caquetá: Florencia, 22.iii.1972, O.D. Jiménez, en *Elaeis guineensis* (Arecaceae)-palma africana, (3), Det. R.E. White, 1972 [CTNI 1711]. Cesar: Agustín Codazzi, km 5 vía a Becerril, C.I. Motilonia, 4.vi.1978, J. Jenkins, (2), Det. R.E. White, 1979. **Idem:** Agustín Codazzi, km 5 vía a Becerril, C.I. Motilonia, 3.vi.1978, J. Jenkins, (1), Det. R.E. White, 1979. **Idem:** Agustín Codazzi, km 5 vía a Becerril, C.I. Motilonia, 18.iv.1978, J. Jenkins, (1), Det. R.E. White, 1979. **Idem:** Agustín Codazzi, km 5 vía a Becerril, C.I. Motilonia, 28.vi.1978, J. Jenkins, (1), Det. R.E. White, 1979. **Idem:** Agustín Codazzi, km 5 vía a Becerril, C.I. Motilonia, 27.v.1978, J. Jenkins, (1), Det. R.E. White, 1979. Tolima: Espinal, 28.iv.1960, M. Revelo, rastrojo, (1), Det. R.E. White, 1979. Valle del Cauca: Palmira, 25.i.1961, A. Saldarriaga, en *Triticum aestivum* (Poaceae)-trigo, (1), Det. R.E. White, 1979. Tolima: Ibagué, 16.viii.1959, G. Bravo, en pasto, (3), Det. R.E. White, 1979 [CTNI 1550]. **Idem:** Espinal, 14.i.1986, E. Chávez, en hojas de *Tectona grandis* (Lamiaceae)-teca, (8), Det. R.E. White, 1979 [CTNI 1551].

c.a. *Cephaloleia* sp.

COLOMBIA: Nariño: Tumaco, 20.x.1972, R. Cárdenas, en hojas de *Cocos nucifera* (Arecaceae)-coco, (3), Det. R.E. White [CTNI 1552].

***Chalepus* sp.**

COLOMBIA: Tolima: Espinal, 22.vii.1960, M. Revelo, en pastos, Poaceae, (1), Det. E. Vergara, 2019, [CTNI 3869].



Figura 270. *Chalepus* sp.
[CTNI 3869].

Charidotella ventricosa (Boheman, 1855) c.a.
COLOMBIA: Nariño: Tumaco, 29.i.1986, I. Zenner, en follaje
Convolvulus sp. (Convolvulaceae)-campanillas, (3), Det. R.E.
White, 1986 [CTNI 1533].

Charidotis sp.
COLOMBIA: Nariño: Tumaco, 29.i.1986, I. Zenner, en follaje
Convolvulus sp. (Convolvulaceae)-campanillas, (25), Det. R.E.
White, 1986 [CTNI 1546].

Charidotis sp.?
COLOMBIA: Valle del Cauca: Puerto Tejada, 17.vii.1959,
R.F. Ruppel, en ***Gliricidia sepium*** (Fabaceae)-frijolillo o
matarratón, (4), Det. R.E. White [CTNI 1545].



Figura 271. *Charidotella*
ventricosa (Boheman, 1855)
c.a. [CTNI 1533].



Figura 272. *Charidotis* sp.
[CTNI 1546].

Chelymorpha cassidea (Fabricius, 1775)

ESTADOS UNIDOS: New York: Suffolk, vii.1923, Bridwell, (5), Det. H.S. Barber, 1947 [CTNI 1535].

***Chirida* sp.**

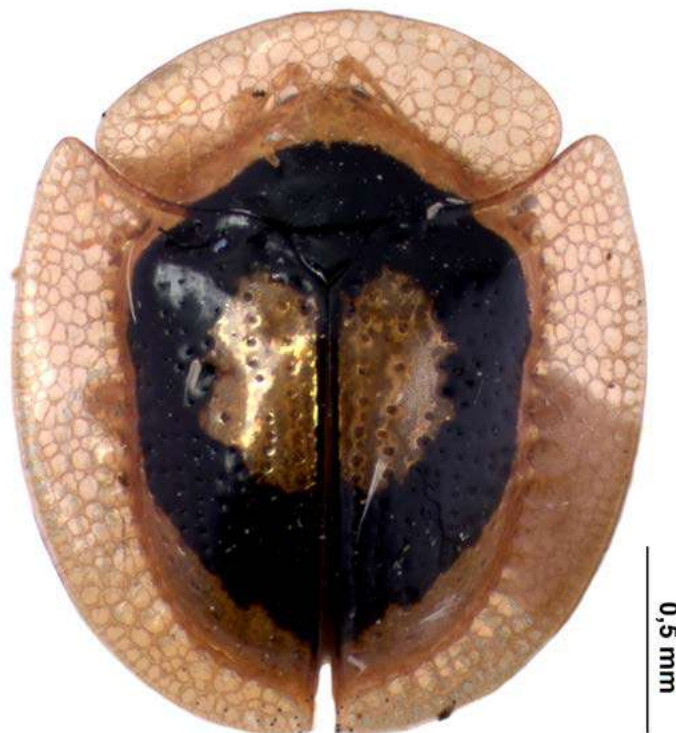
COLOMBIA: Cundinamarca: Arbeláez, 3.viii.1968, J. Giraldo, rastrojo, (2), Det. R.E. White, 1982. Meta: Villavicencio, viii.1975, L. Posada, gramínea, (7), Det. R.E. White, 1982. Antioquia: San José, 13.x.1959, R.F. Ruppel, potrero, (1), Det. R.E. White, 1982 [CTNI 1525].

Delocrania cossyphoides Guérin-méneville, 1844

COLOMBIA: Meta: Acacías, 8.v.1968, I. Zenner; L. Posada, en ***Cocos nucifera*** (Arecaceae)-coco, (20), Det. R.E. White. **Idem**: Acacías, 25.x.1967, P. Buritica, en hojas de coco, ***Cocos nucifera*** (Arecaceae)-coco, (2), Det. R.E. White. Magdalena: Aracataca, iv.1987, F. Posada, en follaje de ***Elaeis guineensis*** (Arecaceae)-palma africana, (12), Det. R.E. White. Santander: Puerto Wilches, 28.vi.1975, O.D. Jiménez, en ***Elaeis guineensis*** (Arecaceae)-palma africana, (24), Det. R.E. White [CTNI 1553].



Figura 274. *Chirida* sp. [CTNI 1525].



Figura 273. *Chelymorpha cassidea* (Fabricius, 1775) [CTNI 1535].

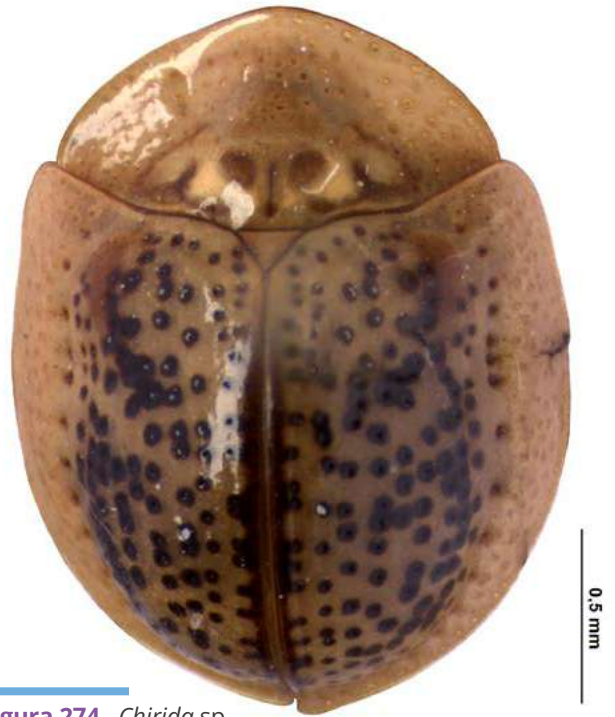

Figura 275. *Delocrania cossyphoides* Guérin-Méneville, 1844 [CTNI 1553].

Deloyala guttata (Olivier, 1790) c.a

COLOMBIA: Nariño: Tumaco, 29.i.1986, I. Zenner, en follaje
Convolvulus sp. (Convolvulaceae)-campanillas, (13), Det.
 R.E. White, 1986 [CTNI 1544]. ESTADOS UNIDOS: Luisiana:
 8.iii.1945, en hojas de ***Ipomoea batatas*** (Convolvulaceae)-
 batata, camote o papa dulce, (4), Det. H.S. Barber, 1947
 [CTNI 1536].

Discomorpha sp. c.a ***salvini*** (Baly, 1864)

COLOMBIA: Boyacá: La Victoria, 16.vi.1978, I. Zenner; L.
 Posada, en ***Cyperus alternifolius*** (Cyperaceae)-quitasol, (3),
 Det. R.E. White [CTNI 1541].

Eurypedus nigrosignatus c.a. (Boheman, 1854)

COLOMBIA: Tolima: Espinal, 21.i.1986, E. Chávez, en hojas
Tectona grandis (Lamiaceae)-teca, (5), Det. R.E. White, 1986.
Idem: Espinal, 14.i.1986, E. Chávez, en hojas ***Tectona grandis***
 (Lamiaceae)-teca, (2), Det. R.E. White, 1986 [CTNI 1845].

Gratiana pallidula (Boheman, 1854)

ESTADOS UNIDOS: Texas: Robstown, 4.vi.1943, U.C.
 Maxwell, en follaje de ***Solanum elaeagnifolium***
 (Solanaceae)-trompillo, (5), Det. H.S. Barber [CTNI 1528].

Hemichalepus sp.

COLOMBIA: Antioquia: Medellín, vii.1968, I. Zenner, en hojas
 de ***Phaseolus*** sp. (Fabaceae)-fríjol, (1), Det. CTNI [CTNI 3171].



Figura 276. *Deloyala guttata* c.a. (Olivier, 1790) [CTNI 1536].



Figura 277. *Gratiana pallidula* (Boheman, 1854) [CTNI 1528].



Figura 278. *Hemichalepus* sp. [CTNI 3171].

Helocassis clavata (Fabricius, 1798)

ESTADOS UNIDOS: New York: West Point, 9.ix.1914, W. Robinson, (2), Det. H.S. Barber, 1947 [CTNI 1530].

Hispoleptis diluta c.a. (Guérin-Méneville, 1840)

COLOMBIA: Meta: San Martín, 15.i.1971, O.D. Jiménez, en ***Elaeis guineensis*** (Arecaceae)-palma africana, (4), Det. R.E. White, 1971. Amazonas: Leticia, 30.vii.1971, F. Mosquera, en larva: minador de la hoja de coco; adulto raspador, ***Elaeis guineensis*** (Arecaceae)-palma africana, (4), Det. R.E. White, 1971 [CTNI 1554].

Hispoleptis sp.

COLOMBIA: Meta: Acacías, 21.i.1975, J. Jiménez, en hojas de ***Elaeis guineensis*** (Arecaceae)-palma africana, (5), Det. CTNI. **Idem**: San Luis de Cubarral, Hda. La Cabaña, lote 32, 16.i.1989, J. Zambrano, (6), Det. CTNI. Amazonas: Leticia, 29.vii.1972, F. Mosquera, en hojas de coco, ***Cocos nucifera*** (Arecaceae)-coco, (2), Det. CTNI [CTNI 1555].



Figura 279. *Helocassis clavata* (Fabricius, 1798) [CTNI 1530].



Figura 280. *Hispoleptis diluta* c.a. (Guérin-Méneville, 1840) [CTNI 1554].

Imatidium neivai Bondar, 1940

COLOMBIA: Meta: Acacías, 15.x.1971, O.D. Jiménez, en ***Elaeis guineensis*** (Arecaceae)-palma africana, (23), Det. R.E. White. **Idem**: Cumaral, Hda. La Cabaña, 39.vi.1988, F.A. Alvañil, (5), Det. R.E. White. Caquetá: Belén de los Andaquíes, 1.viii.1979, en ***Elaeis guineensis*** (Arecaceae)-palma africana, (5), Det. R.E. White. Magdalena: Zona bananera, Cgto. Tucurínca, 29.viii.1986, F. Posada, en ***Elaeis guineensis*** (Arecaceae)-palma africana, (5), Det. R.E. White. Norte de Santander: El Zulia, 26.x.1967, A. Figueroa, en fruto de ***Elaeis guineensis*** (Arecaceae)-palma africana, (1), Det. R.E. White [CTNI 1556].

Imatidium thoracicum Fabricius, 1801

COLOMBIA: Antioquia: Mutatá, 2.iii.1972, E. Urueta, en ***Heliconia*** sp. (Heliconiaceae)-heliconia, (1), Det. R.E. White, 1-v-1973 [CTNI 1564].



Figura 281. *Imatidium neivai* Bondar, 1940 [CTNI 1556].

Imatidium thoracicum c.a. Fabricius, 1801

COLOMBIA: Magdalena: Ciénaga, vi.1989, F. Posada, masticador de follaje de ***Heliconia*** sp. (Heliconiaceae)-heliconia bihai, (7), Det. R.E. White, xi-1991 [CTNI 1565].

Ischyrosomyx sp.

COLOMBIA: Cundinamarca: Girardot, 10.iii.1968, A. Velásquez, potrero, (6), Det. R.E. White, 1978. **Idem**: La Mesa, 1.vi.1977, G. Parada, maleza compuesta, (6), Det. R.E. White, 1978. Tolima: Espinal, km 19 vía Chicorral C.I. Nataima, 7.iii.1977, G. Hallman, en ***Cordia globosa*** (Boraginaceae), (12), Det. R.E. White, 1978. **Idem**: Honda, 7.iv.1968, A. Sánchez, potrero, (3), Det. R.E. White, 1978. Meta: Villavicencio, 20.viii.1968, R. Aaron, potrero, (1), Det. R.E. White, 1978. Cundinamarca: Villeta, 10.iii.1968, R. Sánchez, potrero, (3), Det. R.E. White, 1978 [CTNI 1542]. Tolima: Espinal, 20.iii.1986, E. Chávez, en hojas de ***Tectona grandis*** (Lamiaceae)-teca, (3), Det. CTNI [CTNI 1543].



Figura 282. *Ischyrosomyx* sp. [CTNI 1542].

Mesomphalia gibbosa (Fabricius, 1781)

BRASIL: Rio de Janeiro: Guanabara, Corcovado, ii.1962, Alvarenga; Seabra, (1), Det. M. Alvarenga, 1962 [CTNI 1527].

***Metriona* sp.**

COLOMBIA: Tolima: Espinal, km 19 via Chicoral C.I. Nataima, 19.ix.1970, E. Lagos; L. Pomoea, (2), Det. R.E. White, 1970 [CTNI 1532]. Nariño: Tumaco, 29.i.1986, I. Zenner, en follaje ***Convolvulus*** sp. (Convolvulaceae)-campanillas, (41), Det. R.E. White, 1985 [CTNI 1547].

Microctenochira* c.a. *hieroglyphica (Boheman, 1855)

COLOMBIA: Magdalena: Santa Marta, 18.ii.1976, L. Núñez, maleza, (4), Det. R. White, 1976 [CTNI 1539].

***Oediopalpa* sp.**

COLOMBIA: Antioquia: Riosucio, Cgto. Bajira, 6.vii.1970, D. Galeano, en ***Oryza sativa*** (Poaceae)-arroz, (1), Det. R.E. White, 1971 [CTNI 1558]. **Idem:** Nechí, 5.ii.1973, J. Correa, en comedor de follaje de ***Oryza sativa*** (Poaceae)-arroz, (2), Det. L. Montenegro, 2017. Córdoba: Puerto Libertador, x.1988, I. Medina; M. Jaramillo, en follaje de ***Oryza sativa*** (Poaceae)-arroz, (3), Det. L. Montenegro, 2017 [CTNI 1559].



Figura 284. *Microctenochira* c.a. *hieroglyphica* (Boheman, 1855) [CTNI 1539].



Figura 283. *Mesomphalia gibbosa* (Fabricius, 1781) [CTNI 1527].

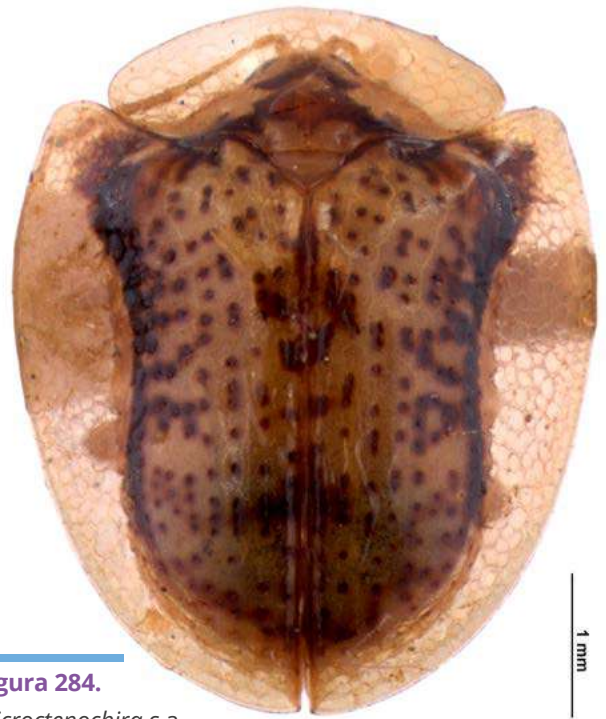

Figura 285. *Oediopalpa* sp. [CTNI 1559].

Pentispa vittatipennis (Baly, 1885)

COLOMBIA: Antioquia: La Ceja, 13.vi.1953, C. Carmona, (1), Det. J.A. Wilcox [CTNI 1563].

Physonota alutacea Boheman, 1854

COLOMBIA: Magdalena: Aracataca, vii.1984, F. Posada, en follaje de *Cordia* sp. (Boraginaceae), Det. (12), Det. R.E. White, vii-1986 [CTNI 1537]. Tolima: Espinal, iv.1986, E. Chávez, en hojas de *Tectona grandis* (Lamiaceae)-teca, (5), Det. R.E. White, vii-1986. *Idem*: Melgar, 7.iv.1968, F. Santacruz, en *Bougainvillea* sp. (Nyctaginaceae)-veranera, (1), Det. R.E. White, vii-1986 [CTNI 1537].

***Polychalma* sp.**

COLOMBIA: Cesar: Agustín Codazzi, km 5 vía a Becerril, C.I. Motilonia, 5.ix.1983, H. Suárez, en *Cavendishia nuda* (Ericaceae)-uvito, (9), Det. R.E. White, 1984 [CTNI 1531].



Figura 286. *Pentispa vittatipennis* (Baly, 1885) [CTNI 1563].



Figura 287. *Physonota alutacea* Boheman, 1854 [CTNI 1537].



Figura 288. *Polychalma* sp. [CTNI 1531].

***Spaethiella* sp. c.a. *costipennis* (Boheman, 1850)**

COLOMBIA: Santander: Puerto Wilches, 29.v.1973, O.D. Jiménez, en ***Elaeis guineensis*** (Arecaceae)-palma africana, (15), Det. R.E. White, 1973 [CTNI 1594].

***Spaethiella tristis* c.a. (Boheman, 1850)**

COLOMBIA: Meta: Acacías, 8.xi.1972, O.D. Jiménez, en ***Elaeis guineensis*** (Arecaceae)-palma africana, (1), Det. R.E. White, 1972. **Idem:** Acacías, 26.x.1972, O.D. Jiménez, en ***Cocos nucifera*** (Arecaceae)-coco, (1), Det. R.E. White, 1972 [CTNI 1593].

***Spilophora* sp. c.a. *pulchra* Boheman, 1856**

COLOMBIA: Meta: Acacías, 8.xi.1972, O.D. Jiménez, en ***Elaeis guineensis*** (Arecaceae)-palma africana, (1), Det. R.E. White. **Idem:** Cumaral, Hda. La Cabaña, lote 32, 19.i.1989, F.A. Alvañil, en foliolos de ***Elaeis guineensis*** (Arecaceae)-palma africana, (4), Det. R.E. White [CTNI 1595].

***Stolas lebasii* (Boheman, 1850)**

COLOMBIA: Cundinamarca: La Mesa, 15.iv.1982, N. Ruíz; I. Zenner, malezas, (3), Det. R.E. White, 1982 [CTNI 1526].

***Stolas sedecimpustulata* (Fabricius, 1781)**

BRASIL: Piauí: Teresina, i.1953, A.K. Oliveira, (6), Det. M. Alvarenga, 1962, [CTNI 1538].

***Uroplata* sp.**

COLOMBIA: Santander: Bucaramanga, 4.vii.1983, I. Zenner, en follaje ***Lantana*** sp. (Verbenaceae), Det. (12), Det. R.E. White, 1984 [CTNI 1562]. Tolima: Espinal, 13.v.1986, E. Amaya, en hojas de ***Tectona grandis*** (Lamiaceae)-teca, (1), Det. R.E. White. Valle del Cauca: Palmira, iii.1972, A. Trochez; F. García, minador de maleza, (4), Det. R.E. White [CTNI 1568]. **Idem:** Palmira, 9.iii.1966, C. Cardona, en ***Ziziphus mauritiana*** (Rhamnaceae)-juzube, (9), Det. E. Vergara, 2019, [CTNI 3873].



Figura 289. *Stolas sedecimpustulata* (Fabricius, 1781) [CTNI 1538].



Figura 290. *Uroplata* sp. [CTNI 1568].

Xenochalepus faustus (Weise, 1905)

COLOMBIA: Cundinamarca: Fusagasugá, 16.viii.1959, G. Bravo, rastrojo, (1), Det. R.E. White, 1975. **Idem**: Girardot, 3.i.1963, L.S. de Arévalo, en ***Sesamum indicum*** (Pedaliaceae)-ajonjolí, (1), Det. R.E. White, 1975. Meta: Villavicencio, 7.i.1975, J.A. Jiménez, en raspador de hojas de ***Arachis hypogaea*** (Fabaceae)-maní, (2), Det. R.E. White, 1975. Caquetá: Puerto Rico, Cgto. La Esmeralda, 3.ii.1972, F. Mosquera, maleza, (1), Det. R.E. White, 1975 [CTNI 1557].



Figura 291. *Xenochalepus faustus* (Weise, 1905) [CTNI 1557].

Subfamilia: Chrysomelinae

Latreille, 1802

Calligrapha argus Stål, 1859

COLOMBIA: Magdalena: Zona bananera, Cgto. Sevilla, vi.1946, B. Losada, (1), Det. J. Bechyné, 1964 [CTNI 1614].

Calligrapha nupta Stål, 1859

COLOMBIA: Valle del Cauca: Palmira, 1.x.1946, B. Losada, (1), Det. J. Bechyné, 1964. **Idem**: Palmira, 16.viii.1958, M. Benavides, en ***Zea mays*** (Poaceae)-maíz, (2), Det. J. Bechyné, 1964. **Idem**: Palmira, 8.viii.1958, G. Bravo, en ***Zea mays*** (Poaceae)-maíz, (2), Det. J. Bechyné, 1964. **Idem**: Palmira, 11.viii.1958, G. Bravo, en ***Oryza sativa*** (Poaceae)-arroz, (1), Det. J. Bechyné, 1964 [CTNI 1604].

Calligrapha scalaris (Leconte, 1824)

ESTADOS UNIDOS: Mississippi: Natchez, 21.vi.1909, E.S. Tucker, ***Tillandsia usneoides*** (Bromeliaceae), (1), Det. H.S. Barber, 1947 [CTNI 1603].



Figura 292. *Calligrapha nupta* Stål, 1859 [CTNI 1604].

***Calligrapha simillima* Stål, 1860**

COLOMBIA: Valle del Cauca: Palmira, ii.1944, B. Losada, (1), Det. J. Bechyné, 1964 [CTNI 1602].

***Chrysomela tremulae* (Fabricius, 1787)**

BÉLGICA: Namur, Beauraing, Winenne, 12.vii.1963, (1), Det. E. Derenne [CTNI 1605].

***Comisteisa testudinaria* Stal, 1858**

COLOMBIA: Cundinamarca: Bogotá, 23.iv.1940, J. Borrero, (5), Det. J. Bechyné, 1964. **Idem:** Bogotá, 6.xi.1939, J. Borrero, (21), Det. J. Bechyné, 1964 [CTNI 1600].

***Cosmogramma* sp.**

COLOMBIA: Nariño: Tumaco, 29.i.1986, I. Zenner, en ***Ipomoea batatas*** (Convolvulaceae)-batata, (4), Det. R.E. White, 1986 [CTNI 1608].

***Desmogramma fastidita* Stål, 1860**

COLOMBIA: Santander: Carare, 1.vi.1940, L. Richter, (1), Det. J. Bechyné, 1969. Caldas: Manzanares, 20.vii.1940, L. Richter, (1), Det. J. Bechyné, 1969. Cundinamarca: Guayabetal, 2.vii.1968, A. Cuervo, (1), Det. J. Bechyné, 1969. Llanos Orientales, 13.v.1968, E. Medellín, malezas, (1), Det. J. Bechyné, 1969. Santander: San Juan de Girón, 11.vii.1918, P.M.S., (1), Det. J. Bechyné, 1969. Cundinamarca: Viotá, 25.v.1968, D. Corredor, (1), Det. J. Bechyné, 1969 [CTNI 1606].

***Gastrophysa cyanea* Melsheimer, 1847**

ESTADOS UNIDOS: California: Huntington Beach, 24.viii.1904, E.S.G. Titus, ***Saccharum officinarum*** (Poaceae), (2), Det. H.S. Barber, 1947 [CTNI 1599].

***Gonioctena rubripennis* Baly, 1862**

JAPÓN: Tokyo, 8.v.1966, H. Nakamura, (1), Det. H. Nakamura [CTNI 3131].

***Leptinotarsa decemlineata* (Say, 1824)**

BÉLGICA: Tontelange, 24.vi.1960, (2), Det. C. Verstraeten, 1967 [CTNI 1609]. ESTADOS UNIDOS: New York: Ithaca, 2.vii.1916, H. Dietrich, (1), Det. H.S. Barber, 1947. **Idem:** Iowa: Iowa City, v.1926, Wickham, (1), Det. H.S. Barber, 1947. **Idem:** New York: Ithaca, 22.vi.1949, V. Velasco, (1), Det. H.S. Barber, 1947. **Idem:** New York: Albany, 25.vi.1941, V. Velasco, (1), Det. H.S. Barber, 1947. **Idem:** Florida: Zellwood, 22.iii.1944, en follaje de ***Solanum tuberosum*** (Solanaceae)-papa, (1), Det. H.S. Barber, 1947 [CTNI 1610].

***Leptinotarsa undecimlineata* (Stål, 1859)**

COLOMBIA: Tolima: Armero, vii.1989, L.M. Murillo, (1), Det. R.E. White, 1991. Antioquia: Bello, 20.i.1956, L. salas, lavaplato, (8), Det. R.E. White, 1991. **Idem:** Bello, 17.i.1956, A. Saldarriaga, en ***Zea mays*** (Poaceae)-maíz, (1), Det. R.E. White, 1991. **Idem:** Bello, 15.ii.1968, G. Mora, en ***Solanum quitoense*** (Solanaceae)-lulo, (1), Det. R.E. White, 1991. Caldas: La Dorada, Cgto. Guarinocito, 15.i.1976, F. Mosquera, en solanaceae silvestre, (15), Det. R.E. White, 1991. Atlántico: Luruaco, Cgto. Los Pendales, i.1941, en sobre Solanaceae, (1), Det. R.E. White, 1991. Antioquia: Chigorodó, 15.iii.1974, C. Hernández, maleza friegaplatos, (7), Det. R.E. White, 1991. Valle del Cauca: Palmira, xi.1942, B. Losada, (2), Det. R.E. White, 1991. **Idem:** Palmira, xi.1943, G. Ramos; B. Losada, (2), Det. R.E. White, 1991. Meta: Villavicencio, xii.1939, L. Richter, (1), Det. R.E. White, 1991. Magdalena: Zona bananera, Cgto. Sevilla, 23.ix.1949, L.M. Murillo, malezas, (1), Det. R.E. White, 1991. Caldas: 11.vii.1939, L. Richter, (2), Det. R.E. White, 1991. **Idem:** x.1940, L.M. Murillo, (11), Det. R.E. White, 1991 [CTNI 1611].

***Phaedon fuscipes* Stål, 1861**

COLOMBIA: Valle del Cauca: Guadalajara de Buga, 2.x.1959, R.F. Ruppel, (2), Det. J. Bechyné, 1966 [CTNI 1597]. Nariño: Imués, Cgto. Pedregal, 8.v.1959, M. Revelo, malezas, (3), Det. J. Bechyné, 1966. Antioquia: Bello, 11.vii.1959, C. Ríos, barbecho, (6), Det. J. Bechyné, 1966. Valle del Cauca: Palmira, i.1944, B. Losada, (1), Det. J. Bechyné, 1966. **Idem:** Palmira, xi.1942, B. Losada, (1), Det. J. Bechyné, 1966. **Idem:** Palmira, vi.1944, B. Losada, (1), Det. J. Bechyné, 1966. **Idem:** Palmira, v.1945, B. Losada, (1), Det. J. Bechyné, 1966. **Idem:** Palmira, Cgto. El Bolo de San Isidro, San Isidro, 1.viii.1955, M. Benavides, en ***Musa*** sp. (Musaceae)-plátano, (7), Det. J. Bechyné, 1966. **Idem:** Palmira, 15.vii.1959, I. Sanabria, en ***Glycine max*** (Fabaceae)-soya, (3), Det. J. Bechyné, 1966. Antioquia: Girardota, 10.vii.1955, (1), Det. J. Bechyné, 1966. Tolima: Ibagué, 3.ix.1959, M. Revelo, malezas, (1), Det. J. Bechyné, 1966. **Idem:** Ibagué, 3.i.1963, I. de Arévalo, cerca de lago, (7), Det. J. Bechyné, 1966 [CTNI 1597].

***Phaedon* sp.**

COLOMBIA: Nariño: Ancuyá, 16.xi.1975, F. Guerrero, en ***Bidens*** sp. (Asteraceae)-papunga, chipa o amor seco, (5), Det. CTNI. Cauca: Popayán, 15.xi.1976, J. Muñoz, en alimentándose de ***Bidens*** sp. (Asteraceae)-papunga, chipa o amor seco, (20), Det. CTNI. Antioquia: Candelaria, 10.xi.1974, R. de la Cruz, en ***Bidens*** sp. (Asteraceae)-papunga, chipa o amor seco, (7), Det. CTNI [CTNI 1598].

Timarcha tenebricosa (Fabricius, 1775)

BÉLGICA: Waharday, 10.vi.1962, (1), Det. J. Bechyné, 1964 [CTNI 1601].

Zygogramma cognata (Stål, 1859)

COLOMBIA: Cesar: Agustín Codazzi, 27.viii.1971, D. Villegas, (7), Det. R.E. White, 1971. Antioquia: Caucasia, 8.vii.1965, Carmona, maleza, (1), Det. R.E. White, 1971 [CTNI 1612].

Zygogramma piceicollis (Stål, 1859)

COLOMBIA: Cesar: Agustín Codazzi, 4.x.1971, D. Villegas, en hojas de, ***Salpiglossis sinuata*** (Solanaceae)-panza de burro o palito amargo, (16), Det. R.E. White, 1972 [CTNI 1607].

Subfamilia: Clythrinae Kirby, 1837***Smaragdina aurita*** (Linnaeus, 1767)

JAPÓN: Tokyo, 29.v.1966, H. Nakamura, (1), Det. H. Nakamura [CTNI 3130].

Subfamilia: Criocerinae Latreille, 1804***Lema* sp.**

COLOMBIA: Antioquia: La Ceja, 2.ix.1954, C. Carmona, en ***Raphanus raphanistrum*** subsp. ***sativus*** (Brassicaceae)-rábano, (4), Det. J.A. Wilcox [CTNI 1585]. Caldas: Chinchiná, 4.xi.1959, I. de Arévalo, en cafetal, ***Coffea*** sp. (Rubiaceae)-café, (2), Det. J.A. Wilcox. Antioquia: Bello, 12.i.1956, E. Mirano, malezas, (1), Det. J.A. Wilcox. **Idem:** Bello, 10.vi.1955, L. salas, en ***Phaseolus vulgaris*** (Fabaceae)-fríjol, (1), Det. J.A. Wilcox. **Idem:** Bello, 1.xii.1958, C. Ríos, en ***Zea mays*** (Poaceae)-maíz, (1), Det. J.A. Wilcox. **Idem:** Bello, 11.vii.1958, C. Ríos, en ***Lablab purpureus*** (Fabaceae)-fríjol de Egipto, (1), Det. J.A. Wilcox. **Idem:** Bello, 27.vi.1955, C. Ríos, en ***Phaseolus vulgaris*** (Fabaceae)-fríjol, (1), Det. J.A. Wilcox. Cundinamarca: El Boquerón, 4.ix.1959, M. Revelo, leguminosas, (1), Det. J.A. Wilcox. Huila: Neiva, 14.i.1960, M. Revelo, leguminosas, (1), Det. J.A. Wilcox. Valle del Cauca: Palmira, 25.v.1981, L.S. de Arévalo, en ***Theobroma cacao*** (Malvaceae)-cacao, (1), Det. J.A. Wilcox. Córdoba: Montería, 30.vi.1953, C. Carmona, (1), Det. J.A. Wilcox. Tolima: Ibagué, 3.i.1963, I.S. de Arévalo, cerca de lago, (1), Det. J.A. Wilcox. **Idem:** Ibagué, 3.ix.1959, M. Revelo, malezas, (1), Det. J.A. Wilcox. **Idem:** Ibagué, 16.viii.1959, G. Bravo, en pasto, (1), Det. J.A. Wilcox. Antioquia: Yalí, 27.x.1956, E. Restrepo, malezas, (1), Det. J.A. Wilcox [CTNI 1586].

Subfamilia: Cryptocephalinae Gyllenhal, 1813***Cryptocephalus* sp.**

COLOMBIA: Córdoba: Cereté, vii.1983, A. Molina, en ***Vigna unguiculata*** subsp. ***sesquipedalis*** (Fabaceae)-fríjol espárrago, (9), Det. R.E. White, ii-1988 [CTNI 1577]. Valle del Cauca: Palmira, ix.1980, F. García, en ***Gossypium hirsutum*** (Malvaceae)-algodón, (13), Det. R.E. White. **Idem:** Palmira, 4.xi.1984, F. García, en socas ***Sorghum*** spp. (Poaceae)-sorgo, (4), Det. R.E. White [CTNI 1584]. Nariño: Imués, Cgto. Pedregal, 8.v.1960, M. Revelo, malezas, (1), Det. M. Schöller, ii-1958. Atlántico: Barranquilla, 12.i.1961, A. Rivera, en kenaf, ***Hibiscus cannabinus*** (Malvaceae)-kenaf, (1), Det. M. Schöller, ii-1958 [CTNI 1662]. Valle del Cauca: Palmira, 15.vii.1959, I. de Arévalo, en ***Glycine max*** (Fabaceae)-soya, (1), Det. M. Schöller, ii-1958 [CTNI 1663].

Euryscopa cingulata (Latreille, 1811)

COLOMBIA: Valle del Cauca: Palmira, 22.x.1980, F. García, maleza, (13), Det. R.E. White. Magdalena: Zona bananera, Cgto. Sevilla, 24.v.1984, F. Posada, en ***Citrus*** spp. (Rutaceae)-cítricos, (7), Det. R.E. White [CTNI 1580].

Euryscopa* sp. c.a. *cingulata (Latreille, 1811)

COLOMBIA: Santander: El Zulia, 12.vi.1975, I. Zenner, en ***Elaeis guineensis*** (Arecaceae)-palma africana, (1), Det. R.E. White, 1973. Antioquia: Chigorodó, 25.vii.1974, A. López, en ***Mangifera indica*** (Anacardiaceae)-mango, (4), Det. R.E. White, 1973. Valle del Cauca: Palmira, 31.vii.1973, A. Saldarriaga, en ápice de las hojas en ***Cocos nucifera*** (Arecaceae)-coco, (21), Det. R.E. White, 1973. Tolima: Guayabal, 2.ix.1959, M. Revelo, en ***Phaseolus vulgaris*** (Fabaceae)-fríjol, (1), Det. R.E. White, 1973 [CTNI 1581].

***Griburius* sp.**

COLOMBIA: Tolima: Espinal, 28.iv.1960, M. Revelo, rastrojo, (1), Det. M. Schöller, 1998 [CTNI 1571].

***Lexiphanes* sp.**

COLOMBIA: Valle del Cauca: Palmira, ix.1980, F. García, malezas, (12), Det. R.E. White, 1980 [CTNI 1583].

Megalostomis anachoreta Lacordaire, 1848

COLOMBIA: Tolima: Espinal, vi.1992, G. Sánchez, en follaje

de *Mangifera indica* (Anacardiaceae)-mango; flores de cítricos, (20), Det. R.E. White, vii-1992 [CTNI 1582].

***Metallactus* sp.**

COLOMBIA: Meta: Villavicencio, x.1963, I. López, en *Oryza sativa* (Poaceae)-arroz, (3), Det. M. Schöller, iii-1998 [CTNI 1573]. Tolima: Espinal, 3.ix.1959, M. Revelo, malezas, (1), Det. M. Schöller, iii-1998 [CTNI 1574]. **Idem:** Espinal, 28.iv.1960, M. Revelo, rastrojo, (1), Det. M. Schöller, iii-1998. **Idem:** Espinal, 3.ix.1959, M. Revelo, malezas, (1), Det. M. Schöller, iii-1998. Antioquia: San José, 13.x.1959, R.F. Ruppel, potrero, (2), Det. M. Schöller, iii-1998 [CTNI 1575]. Meta: Villavicencio, x.1963, I. López, en *Oryza sativa* (Poaceae)-arroz, (1), Det. M. Schöller, iii-1998 [CTNI 1578].

***Pachybrachis conformis* (Suffrian, 1852)**

COLOMBIA: Tolima: Espinal, 28.iv.1960, M. Revelo, rastrojo, (4), Det. M. Schöller, iii-1998 [CTNI 1572].

***Pachybrachis dissolutus* Suffrian, 1866**

COLOMBIA: Meta: Villavicencio, x.1963, R. Ramírez, en *Hyparrhenia rufa* (Poaceae)-pasto puntero; *Digitaria eriantha* (Poaceae)-pasto pangola, (1), Det. M. Schöller, iii-1998 [CTNI 1576].



Figura 293. *Adorea cruentata* Lefèvre 1877 [CTNI 1656].

***Pachybrachis reticulatus* Fabricius, 1787**

COLOMBIA: Meta: Acacías, 20.viii.1959, M. Revelo, leguminosas, (1), Det. R.E. White, 1988. Córdoba: Cereté, 1.ii.1961, L. Posada, en *Vigna unguiculata* (Fabaceae)-caupí, (1), Det. R.E. White, 1988. Cesar: Agustín Codazzi, 4.vi.1987, L. Acosta, en follaje de *Helianthus annuus* (Asteraceae)-girasol, (8), Det. R.E. White, 1988. Tolima: Espinal, 28.iv.1960, M. Revelo, captura trampa de luz, (2), Det. R.E. White, 1988. **Idem:** Espinal, 28.iv.1960, M. Revelo, rastrojo, (1), Det. R.E. White, 1988. **Idem:** Espinal, 3.ix.1959, M. Revelo, malezas, (1), Det. R.E. White, 1988. **Idem:** Espinal, 22.vii.1960, M. Revelo, en pasto, (1), Det. R.E. White, 1988. Meta: Villavicencio, 3.xii.1976, Noporion, hojas de malezas, (8), Det. R.E. White, 1988. Tolima: Venadillo, 3.ix.1959, M. Revelo, malezas, (2), Det. R.E. White, 1988 [CTNI 1579].

Subfamilia: Eumolpinae Hope, 1840

***Adorea cruentata* Lefèvre 1877**

COLOMBIA: Santander: Bucaramanga, (1), Det. J. Bechyné, 1970 [CTNI 1656].

***Brachypnoea* c.a. *obliterata* (Jacoby, 1890)**

COLOMBIA: Cundinamarca: San Antonio del Tequendama, 16.x.1972, M.E. Suárez, en *Rosa* sp. (Rosaceae)-rosa, (6), Det. R.E. White [CTNI 1648].



Figura 294. *Brachypnoea* c.a. *obliterata* (Jacoby, 1890) [CTNI 1648].

***Brachypnoea bogotana* Harold, 1874**

COLOMBIA: Cundinamarca: Anolaima, 22.vii.1949, O. Contreras, (11), Det. J. Bechyné, 1970. **Idem**: Anolaima, 6.iv.1940, J. Aorrero, (1), Det. J. Bechyné, 1970. **Idem**: Fusagasugá, 18.ii.1940, J. Aorrero, (1), Det. J. Bechyné, 1970 [CTNI 1647].

***Brachypnoea callosa* Lefevre, 1878**

COLOMBIA: Antioquia: Bello, 7.i.1955, A. Unigarro, en ***Hibiscus*** sp. (Malvaceae)-hibiscos, (6), Det. J. Bechyné, 1970. **Idem**: Bello, 25.viii.1955, A. Unigarro, en ***Zea mays*** (Poaceae)-maíz, (1), Det. J. Bechyné, 1970. **Idem**: Bello, 15.iii.1956, L. Salas, en ***Calliandra*** sp. (Fabaceae)-carbonero, (1), Det. J. Bechyné, 1970. **Idem**: Bello, 21.viii.1956, R.F. Ruppel, en ***Crotalaria*** sp. (Fabaceae)-crotalaria, (1), Det. J. Bechyné, 1970 [CTNI 1645].

***Brachypnoea exilis* Erichson, 1848**

COLOMBIA: Magdalena: Zona bananera, Cgto. Sevilla, 19.ix.1935, L.M. Murillo, (1), Det. J. Bechyné, 1970 [CTNI 1617].

***Brachypnoea virgulata* Lefevre, 1878**

COLOMBIA: Cundinamarca: Anolaima, 6.iv.1940, J. Aorrero, (7), Det. J. Bechyné, 1970. **Idem**: San Bernardo, Vda. San Miguel, 12.iii.1940, J. Aorrero, (3), Det. J. Bechyné, 1970. Cauca: Santander de Quilichao, 13.viii.1959, M. Revelo, leguminosas, (1), Det. J. Bechyné, 1970 [CTNI 1646].



Figura 295. *Chrysodina globosa* (Olivier, 1808) [CTNI 1838].

***Chrysodina globosa* (Olivier, 1808)**

COLOMBIA: Valle del Cauca: Buenaventura, La Concepción, 22.vi.1974, J. Raigosa, en ***Medicago sativa*** (Fabaceae)-alfalfa, (8), Det. R.E. White [CTNI 1838].

***Chrysodina* sp.**

COLOMBIA: Caldas: Manizales, 22.x.1959, R.F. Ruppel, (1), Det. R.E. White. Cauca: Popayán, 14.viii.1959, M. Revelo, leguminosas, (5), Det. R.E. White. Tolima: Ibagué, 3.i.1963, L.S. de Arévalo, llanera, (2), Det. R.E. White [CTNI 1660]. Amazonas: Leticia, i.1988, D. Castellanos, en ***Manihot esculenta*** (Euphorbiaceae)-yuca, (6), Det. R.E. White, v-1989 [CTNI 1844].

***Colaspis aerea* (Lefèvre, 1884)**

COLOMBIA: Santander: Cerrito, 22.xii.1978, B. de Gutiérrez, en ***Persea americana*** (Lauraceae)-aguacate, (2), Det. J. Bechyné, 1970 [CTNI 1630].

***Colaspis brunnea* (Fabricius, 1798)**

ESTADOS UNIDOS: Mississippi: Minneapolis, S. A, F.C. Fletcher, (1), Det. J. Bechyné, 1964 [CTNI 1619]. **Idem**: Washington: Washington D.C., S. A, (1), Det. H.S. Barber. **Idem**: Virginia: Arlington, vii.1920, Chhtrn, (1), Det. H.S. Barber [CTNI 1643].

***Colaspis callichloris* Lefevre, 1878**

COLOMBIA: Cauca: El Tambo, Vda. Huisitó, 2.xi.1972, A. Trochez, en follaje ***Solanum quitoense*** (Solanaceae)-lulo, (13), Det. J. Bechyné, 1970 [CTNI 1640].



Figura 296. *Colaspis callichloris* Lefevre, 1878 [CTNI 1640].

Colaspis confusa Bowditch, 1921

COLOMBIA: Cauca: Puerto Tejada, 8.vi.1964, E. Idrobo, en ***Theobroma cacao*** (Malvaceae)-cacao, (4), Det. R.E. White, 1970. Valle del Cauca: Palmira, 13.i.1961, L. Agudelo, en ***Zea mays*** (Poaceae)-maíz, (13), Det. R.E. White, 1970. **Idem**: Palmira, 16.vi.1961, L. Agudelo, en ***Theobroma cacao*** (Malvaceae)-cacao, (2), Det. R.E. White, 1970. **Idem**: Palmira, 14.iv.1961, L. Agudelo, en ***Theobroma cacao*** (Malvaceae)-cacao, (1), Det. R.E. White, 1970. **Idem**: Palmira, 17.viii.1970, R. Cárdenas, en follaje de ***Theobroma cacao*** (Malvaceae)-cacao, (2), Det. R.E. White, 1970. **Idem**: Palmira, 18.vii.1962, F. Chaces, en ***Theobroma cacao*** (Malvaceae)-cacao, (1), Det. R.E. White, 1970 [CTNI 1624].

Colaspis hypochlora (Lefevre, 1878)

COLOMBIA: Tolima: Natagaima, 3.v.1979, A. Álvarez, en ***Gossypium hirsutum*** (Malvaceae)-algodón, (13), Det. R.E. White, 1979. **Idem**: Natagaima, 24.iv.1979, G. Hallman, en follaje de ***Gossypium hirsutum*** (Malvaceae)-algodón, (1), Det. R.E. White, 1979 [CTNI 1637]. **Idem**: Espinal, x.1985, A. Álvarez, en follaje de ***Glycine max*** (Fabaceae)-soya, (10), Det. R.E. White, 1986 [CTNI 1639].

Colaspis inconstans (Lefevre, 1878)

COLOMBIA: Santander: Carare, 7.v.1939, (1), Det. L. Montenegro, 2017. Sucre: Santiago de Tolú, 18.i.1957, C. Carmona, potrero, (1), Det. L. Montenegro, 2017 [CTNI 1658].

Colaspis lebasii (Lefevre, 1878)

COLOMBIA: Valle del Cauca: Guadalajara de Buga, 2.xi.1959, R.F. Ruppel, (1), Det. R.E. White, 1970. Meta: Acacías, 20.viii.1959, M. Revelo, en arroz y leguminosas, ***Oryza sativa*** (Poaceae)-arroz, (5), Det. R.E. White, 1970. Caldas: Chinchiná, 4.xi.1959, L. Sanabria, en cafetal, ***Coffea*** sp. (Rubiaceae)-café, (2), Det. R.E. White, 1970. Valle del Cauca: Palmira, viii.1943, B. Losada, (1), Det. R.E. White, 1970. **Idem**: Palmira, iii.1943, B. Losada, (2), Det. R.E. White, 1970. **Idem**: Palmira, v.1943, B. Losada, (2), Det. R.E. White, 1970. **Idem**: Palmira, xi.1946, B. Losada, (2), Det. R.E. White, 1970. **Idem**: Palmira, xi.1942, B. Losada, (2), Det. R.E. White, 1970. **Idem**: Palmira, vii.1943, B. Losada, (1), Det. R.E. White, 1970. **Idem**: Palmira, 26.vi.1962, A. Saldarriaga, leguminosas, (2), Det. R.E. White, 1970. **Idem**: Palmira, 6.vi.1958, G. Bravo, gama, (1), Det. R.E. White, 1970. **Idem**: Palmira, 17.viii.1954, M. Benavides, en ***Phaseolus vulgaris*** (Fabaceae)-fríjol, (2), Det. R.E. White, 1970. **Idem**: Palmira, 29.viii.1956, M. Benavides, en ***Phaseolus vulgaris*** (Fabaceae)-fríjol, (2), Det. R.E. White, 1970. **Idem**: Palmira,

18.xi.1953, R.F. Ruppel, en ***Phaseolus vulgaris*** (Fabaceae)-fríjol, (2), Det. R.E. White, 1970. **Idem**: Palmira, 20.vi.1958, R.F. Ruppel, en ***Vigna unguiculata*** (Fabaceae)-caupí; ***Glycine max*** (Fabaceae)-soya, (2), Det. R.E. White, 1970. **Idem**: Palmira, 15.vii.1959, I. Sanabria, en ***Glycine max*** (Fabaceae)-soya, (1), Det. R.E. White, 1970. **Idem**: Palmira, 20.vi.1960, L. Agudelo, en ***Glycine max*** (Fabaceae)-soya, (1), Det. R.E. White, 1970. **Idem**: Palmira, 17.i.1961, L. Agudelo, en ***Arachis hypogaea*** (Fabaceae)-maní, (1), Det. R.E. White, 1970. Meta: Villavicencio, xii.1969, G. Sánchez, en ***Oryza sativa*** (Poaceae)-arroz, (5), Det. R.E. White, 1970. **Idem**: Villavicencio, x.1963, R. Ramírez, en ***Medicago sativa*** (Fabaceae)-alfalfa, (1), Det. R.E. White, 1970. Cesar: Río de Oro, Región de San Alberto, 21.xiii.1961, L. Posada, en ***Pueraria*** sp. (Fabaceae)-kudzu, (3), Det. R.E. White, 1970 [CTNI 1626]. Nariño: Tumaco, Cgto. Bucheli, 7.iv.1961, M. Revelo, maleza, (1), Det. R.E. White, 1970 [CTNI 1626]. Meta: Acacías, 13.iv.1973, O.D. Jiménez, en ***Pueraria*** sp. (Fabaceae)-kudzu, (4), Det. R.E. White, iv-1987. Magdalena: Ciénaga, x.1986, F. Posada, (14), Det. R.E. White, iv-1987 [CTNI 1627]. Nariño: Tumaco, 29.i.1986, I. Zenner, en follaje ***Convolvulus*** sp. (Convolvulaceae)-campanillas, (9), Det. R.E. White, 1986 [CTNI 1636].

Colaspis lebasiformis (Bechyné, 1953)

COLOMBIA: Antioquia: Bello, 17.xi.1958, C. Ríos, en ***Phaseolus vulgaris*** (Fabaceae)-fríjol, (1), Det. J. Bechyné, 1970 [CTNI 1629]. **Idem**: Bello, 22.vi.1955, C. Ríos, en ***Phaseolus vulgaris*** (Fabaceae)-fríjol, (1), Det. J. Bechyné, 1970. **Idem**: Bello, 27.vi.1955, C. Ríos, en ***Phaseolus vulgaris*** (Fabaceae)-fríjol, (4), Det. J. Bechyné, 1970. **Idem**: Bello, 16.vi.1955, C. Ríos, en ***Phaseolus vulgaris*** (Fabaceae)-fríjol, (1), Det. J. Bechyné, 1970. Cundinamarca: Cachipay, 20.vii.1949, C. Marín, (1), Det. J. Bechyné, 1970. Valle del Cauca: Palmira, 15.vii.1959, I. Sanabria, en ***Glycine max*** (Fabaceae)-soya, (1), Det. J. Bechyné, 1970. Sucre: Sincelejo, Argelia, ix.1928, malezas, (1), Det. J. Bechyné, 1970. Nariño: Tumaco, Cgto. Bucheli, 9.iv.1961, M. Revelo, malezas, (1), Det. J. Bechyné, 1970. Magdalena: La Esmeralda, 19.ix.1935, L.M. Murillo, tripa de pollo y gramíneas, (1), Det. J. Bechyné, 1970 [CTNI 1629].

Colaspis musae Bechyné, 1950

COLOMBIA: Tolima: Espinal, 28.iv.1960, M. Revelo, rastrojo, (4), Det. J. Bechyné, 1967. Córdoba: Montería, 1.vii.1953, C. Carmona, (1), Det. J. Bechyné, 1967. Magdalena: Zona bananera, Cgto. Sevilla, Morrococoy/Morrocogita, 19.ix.1935, L.M. Murillo, (9), Det. J. Bechyné, 1967 [CTNI 1638].

Colaspis prasina (Lefevre, 1878)

COLOMBIA: 20.vii.1949, O. Contreras; C. Marin, (3), Det. J. Bechyné, 1970 [CTNI 1620]. Cundinamarca: Anolaima, 20.vii.1949, O. Contreras, (2), Det. J. Bechyné, 1970 [CTNI 1628].

***Colaspis* sp.**

COLOMBIA: Meta: Acacías, 16.iii.1972, O.D. Jiménez, en ***Coffea*** sp. (Rubiaceae)-café, (4), Det. R.E. White [CTNI 1618]. Magdalena: Zona bananera, Río frío, 19.xi.1971, A. Díaz; E. Martínez, en fruto de ***Musa acuminata*** (Musaceae)-banano, (14), Det. R.E. White [CTNI 1634]. Meta: Puerto López, Vda. Guichiral, 21.viii.1959, M. Revelo, en ***Oryza sativa*** (Poaceae)-arroz, (1), Det. R.E. White. Tolima: Espinal, 28.iv.1960, M. Revelo, rastrojo, (7), Det. R.E. White. **Idem**: Espinal, 3.ix.1959, M. Revelo, malezas, (2), Det. R.E. White. **Idem**: Espinal, 22.vii.1960, M. Revelo, en pasto, (2), Det. R.E. White. **Idem**: Espinal, 24.v.1960, M. Revelo, en ***Oryza sativa*** (Poaceae)-arroz, (1), Det. R.E. White. Huila: Neiva, 14.i.1960, M. Revelo, leguminosas, (1), Det. R.E. White. Antioquia: San José, 13.x.1959, R.F. Ruppel, potrero, (1), Det. R.E. White. Valle del Cauca: Puerto Tejada, 17.viii.1959, R.F. Ruppel, en ***Gliricidia sepium*** (Fabaceae)-frijolillo o matarratón, (3), Det. R.E. White [CTNI 1641]. Cundinamarca: Anolaima, vii.1988, I. Zenner, en follaje ***Solanum quitoense*** (Solanaceae)-lulo, (8), Det. R.E. White, xii-1988 [CTNI 1644]. Magdalena: Guamal, 9.iii.1972, O.D. Jiménez, en ***Theobroma cacao*** (Malvaceae)-cacao, (14), Det. R.E. White, 1972, [CTNI 1635].

prob. ***Colaspis* sp.**

COLOMBIA: Cundinamarca: Subachoque, Cgto. Marconia, 22.iii.1972, G. Sánchez, en ***Fragaria vesca*** (Rosaceae)-fresas, (12), Det. R.E. White [CTNI 1631]. Caldas: Riosucio, viii.1980, R. Cárdenas, en ***Cupressus*** sp. (Cupressaceae)-ciprés; ***Pinus*** sp. (Pinaceae)-pino, (6), Det. R.E. White, 1981 [CTNI 1642].

***Colaspis* sp. c.a.**

Tolima: Venadillo, 3.ix.1959, M. Revelo, malezas, (1), Det. R.E. White [CTNI 1633]. Meta: Villavicencio, 23.vi.1971, O.D. Jiménez, en pasto, (3), Det. R.E. White [CTNI 1615].

***Coytiera* sp.**

COLOMBIA: Meta: Villavicencio, 18.iv.1972, O.D. Jiménez, en ***Psidium*** sp. (Myrtaceae)-guayabo, (7), Det. R.E. White [CTNI 1695].

***Eumolpus* sp.**

COLOMBIA: Cesar: Agustín Codazzi, km 5 vía a Becerril, C.I. Motilonia, 13.v.1975, A. López; D. Villegas, en hojas de ***Guazuma ulmifolia*** (Malvaceae)-guásimo, (14), Det. R.E. White [CTNI 1837].



Figura 297. *Coytiera* sp. [CTNI 1695].



Figura 298. *Eumolpus* sp. [CTNI 1837].

Fidia viticida Walsh, 1867

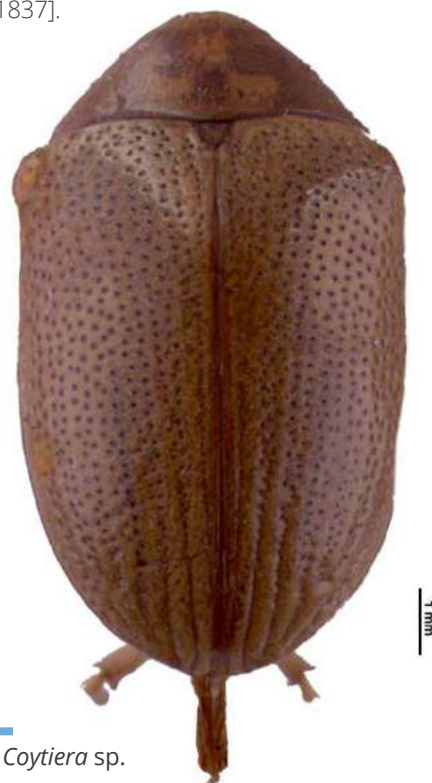
ESTADOS UNIDOS: Washington: Washington D.C., S. A, (2),
Det. H.S. Barber, 1947 [CTNI 1843].

Glyptoscelis* sp. ca. *aeneipennis Baly, 1865

COLOMBIA: Meta: Villavicencio, 5.vi.1974, N. Arias, en
Arachis hypogaea (Fabaceae)-maní, (3), Det. R.E. White,
1974. **Idem**: Villavicencio, vii.1960, R. Toro, en ***Theobroma***
cacao (Malvaceae)-cacao, (1), Det. R.E. White, 1974 [CTNI
1856]. **Idem**: Cumaral, 20.vi.1975, J.A. Jiménez, en hojas de
Oryza sativa (Poaceae)-arroz, (7), Det. I. Zenner, ix-1994.
Arauca: Arauquita, 13.vi.1994, J. Rojas, en ***Theobroma cacao***
(Malvaceae)-cacao, (13), Det. I. Zenner, ix-1994 [CTNI 1857].

***Habrophora* sp.**

COLOMBIA: Valle del Cauca: Palmira, 9.iv.1979, F. García,
en hojas de ***Gossypium hirsutum*** (Malvaceae)-algodón, (8),
Det. R.E. White [CTNI 1616].

***Ledesmodina* sp.**

COLOMBIA: Meta: Acacías, 13.iv.1973, O.D. Jiménez,
gramíneas, (8), Det. R.E. White. **Idem**: Acacías, 20.viii.1959, M.
Revelo, leguminosas, (3), Det. R.E. White [CTNI 1657].



Figura 299. *Glyptoscelis* sp.
ca. *aeneipennis* Baly, 1865
[CTNI 1857].



Figura 300. *Habrophora* sp.
[CTNI 1616].



Figura 301. *Ledesmodina* sp.
[CTNI 1657].

***Megascelis* sp.**

COLOMBIA: Magdalena: Zona bananera, Cgto. Marconia, 18.vi.1971, A. Díaz; E. Martínez, en *Sesamum indicum* (Pedaliaceae)-ajonjolí; *Solanum melongena* (Solanaceae)-berenjena, (4), Det. R.E. White, 1971 [CTNI 1587]. Tolima: Espinal, xi.1980, A. Álvarez, en follaje de *Glycine max* (Fabaceae)-soya, (10), Det. R.E. White, vii-1987 [CTNI 1588]. Meta: Acacías, 25.x.1972, O.D. Jiménez, en *Pueraria* sp. (Fabaceae)-kudzu, (14), Det. R.E. White [CTNI 1589]. *Idem*: Villavicencio, 23.iv.1971, O.D. Jiménez, en pasto, (21), Det. R.E. White [CTNI 1590]. Córdoba: Montería, 2.vi.1953, R.F. Ruppel, en *Phaseolus vulgaris* (Fabaceae)-fríjol, (9), Det. J.A. Wilcox. Córdoba: Montería, 25.vi.1958, C. Carmona, en *Vigna unguiculata* (Fabaceae)-caupí, (2), Det. J.A. Wilcox [CTNI 1591].

***Metachroma cartagenense* Blake, 1970**

COLOMBIA: Córdoba: Santa Cruz de Lorica, 5.viii.1973, V. Lobatón, en *Gossypium hirsutum* (Malvaceae)-algodón; *Zea mays* (Poaceae)-maíz; *Sorghum* spp. (Poaceae)-sorgo, (5), Det. R.E. White, 1974 [CTNI 1696].

***Metachroma* sp.**

COLOMBIA: Nariño: San Juan de Pasto, iii.1980, N. Ruíz, en cogollo de ciruelo y *Malus domestica* (Rosaceae)-manzano; *Prunus domestica* (Rosaceae)-ciruelo, (24), Det. R.E. White, 1988 [CTNI 1674].



Figura 302. *Megascelis* sp.
[CTNI 1591].

***Mychrous* sp.**

COLOMBIA: Córdoba: Cereté, ix.1985, N. Jiménez, en espiguillas de arroz, *Phaseolus vulgaris* (Fabaceae)-fríjol, (8), Det. R.E. White, 1986 [CTNI 1659].



Figura 303. *Metachroma* sp.
[CTNI 1674].



Figura 304. *Mychrous* sp.
[CTNI 1659].

***Nodocolaspis femoralis* Lefevre 1878**

COLOMBIA: Cundinamarca: Puerto Salgar, 31.v.1959, G. Bravo, maleza, (1), Det. J. Bechyné, 1970. Antioquia: Chigorodó, 21.iii.1974, C. Hernández, maleza, (1), Det. J. Bechyné, 1970. **Idem**: Chigorodó, 26.ii.1975, A. López, en cogollo de ***Theobroma cacao*** (Malvaceae)-cacao, (5), Det. J. Bechyné, 1970. **Idem**: Chigorodó, v.1987, M. Londoño, en hartón, ***Musa*** sp. (Musaceae)-plátano Hartón, (12), Det. J. Bechyné, 1970 [CTNI 1623].

***Nodonota* sp.**

COLOMBIA: Nariño: Consacá, 8.iii.1960, G. Bravo, malezas, (1), Det. R.E. White [CTNI 1649]. Caldas: Manizales, 22.x.1959, R.F. Ruppel, (2), Det. R.E. White. **Idem**: Manizales, 16.ix.1959, R.F. Ruppel, en ***Lablab purpureus*** (Fabaceae)-fríjol de Egipto, (1), Det. R.E. White. Tolima: Espinal, 28.iv.1960, M. Revelo, rastrojo, (1), Det. R.E. White. Valle del Cauca: Palmira, 22.iii.1960, E. Idrobo, en ***Medicago sativa*** (Fabaceae)-alfalfa, (2), Det. R.E. White. Tolima: Ibagué, 3.i.1963, L.S. de Arévalo, cerca de lago, (5), Det. R.E. White [CTNI 1649]. Nariño: Buesaco, Cañón del Juanambú, 2.i.1960, B. Yanguatin, en ***Zea mays*** (Poaceae)-maíz, (1), Det. R.E. White. Meta: Villavicencio, 30.xi.1971, O.D. Jiménez, en ***Sorghum*** spp. (Poaceae)-sorgo, (7), Det. R.E. White. Nariño: Tumaco, Cgto. Bucheli, 7.iv.1961, M. Revelo, malezas, (1), Det. R.E. White [CTNI 1650]. **Idem**: San Juan de Pasto, Mijitayo, 19.i.1974, O. Insuasty, en ***Rosa*** sp. (Rosaceae)-rosa, (4), Det. G.B. Vogt, 1959 [CTNI 1651]. Meta: Acacías, 20.viii.1959, M. Revelo, en ***Oryza sativa*** (Poaceae)-arroz, (2), Det. R.E. White. Antioquia: San José, 13.x.1959, R.F. Ruppel, potrero, (1), Det. R.E. White [CTNI 1652].

***Paria* sp.**

COLOMBIA: Meta: Acacías, Vda. Montelibano, Lote 16, 23; 26.vi.1992, F.A. Alvañil, (5), Det. R.E. White, iv-1993 [CTNI 1592].

***Rhabdopterus picipes* (Olivier, 1808)**

ESTADOS UNIDOS: Washington: Washington D.C., 17.vi.1906, (1), Det. H.S. Barber, 1947. **Idem**: Virginia, Arlington, 30.v.1906, F. Knab, (1), Det. H.S. Barber, 1947 [CTNI 1596].

***Spintherophyta laevigata* lefevre 1878**

COLOMBIA: Nariño: Buesaco, Cañón del Juanambú, 2.i.1960, B. Yanguatin, en ***Phaseolus vulgaris*** (Fabaceae)-fríjol, (1), Det. J. Bechyné, 1970. Tolima: Armero, 22.vi.1956, C. Carmona, potrero, (4), Det. J. Bechyné, 1970. Antioquia: Bello, 15.vi.1955, C. Ríos, en ***Crotalaria*** sp. (Fabaceae)-crotalaria, (1), Det. J.

Bechyné, 1970. Tolima: Espinal, 24.v.1960, M. Revelo, en ***Zea mays*** (Poaceae)-maíz, (1), Det. J. Bechyné, 1970. Valle del Cauca: Palmira, viii.1943, B. Losada, (1), Det. J. Bechyné, 1970. **Idem**: Palmira, 6.vi.1958, G. Bravo, grama, (1), Det. J. Bechyné, 1970. **Idem**: Palmira, 16.xii.1958, O. Rentería, en ***Oryza sativa*** (Poaceae)-arroz, (1), Det. J. Bechyné, 1970. **Idem**: Palmira, 29.viii.1956, M. Benavides, en ***Phaseolus vulgaris*** (Fabaceae)-fríjol, (1), Det. J. Bechyné, 1970. **Idem**: Palmira, 22.iii.1960, E. Idrobo, en ***Medicago sativa*** (Fabaceae)-alfalfa, (1), Det. J. Bechyné, 1970. **Idem**: Palmira, 25.v.1961, L.S. de Arévalo, en ***Triticum aestivum*** (Poaceae)-trigo, (1), Det. J. Bechyné, 1970. Antioquia: Medellín, 19.x.1952, R.F. Ruppel, (1), Det. J. Bechyné, 1970 [CTNI 1653].

***Spintherophyta* sp.**

COLOMBIA: Meta: Acacías, 13.iv.1973, O.D. Jiménez, en ***Pueraria*** sp. (Fabaceae)-kudzu, (3), Det. CTNI [CTNI 1654].

***Typophorus nigritus* (Fabricius, 1801)**

COLOMBIA: Nariño: Buesaco, 24.xi.1960, G. Bravo, en ***Phaseolus vulgaris*** (Fabaceae)-fríjol, (1), Det. J. Bechyné, 1970. Antioquia: Bello, 27.iv.1955, C. Ríos, en ***Crotalaria*** sp. (Fabaceae)-crotalaria, (1), Det. J. Bechyné, 1970. **Idem**: Itagüí, 26.ix.1961, K. Kopf, en ***Furcraea parmentieri*** (Asparagaceae)-fique, (2), Det. J. Bechyné, 1970. Valle del Cauca: Palmira, viii.1944, B. Losada, (1), Det. J. Bechyné, 1970. Córdoba: Montería, 24.vi.1958, C. Carmona, en ***Vigna unguiculata*** (Fabaceae)-caupí, (1), Det. J. Bechyné, 1970. Antioquia: Medellín, 19.x.1954, R.F. Ruppel, (1), Det. J. Bechyné, 1970. Valle del Cauca: Palmira, 13.xi.1958, G. Bravo, en ***Oryza sativa*** (Poaceae)-arroz, (1), Det. J. Bechyné, 1970. Cundinamarca: Villeta, 11.iv.1940, G. Quintana, (1), Det. J. Bechyné, 1970. Santander: Comision Santander: 1935, L.M. Murillo, (2), Det. J. Bechyné, 1970 [CTNI 1621].

***Typophorus* sp.**

COLOMBIA: Meta: Acacías, 19.iv.1973, O.D. Jiménez, gramíneas, (4), Det. CTNI [CTNI 1622].

c.a. *Typophorus* sp.

COLOMBIA: Santander: Socorro, 25.v.1972, B. Vásquez, en ***Zea mays*** (Poaceae)-maíz, (7), Det. R.E. White [CTNI 1655]. Antioquia: Carepa, xi.1977, G. Cubillos, en follaje ***Ipomoea batatas*** (Convolvulaceae)-batata, camote o papa dulce, (8), Det. R.E. White, 1986. Nariño: Tumaco, 29.i.1986, I. Zenner; E. Peña, en follaje ***Convolvulus*** sp. (Convolvulaceae)-campanillas, (18), Det. R.E. White, 1986 [CTNI 1661].

Subfamilia: Galerucinae

Latreille, 1802

Acalymma trivittata (Mannerheim, 1843)

ESTADOS UNIDOS: Arizona: Nogales, 6.x.1946, Squash, (1), Det. ♂, H.S. Barber, 1947. **Idem**: California: Calexico, 11.v.1943, Squash, (1), Det. H.S. Barber, 1947. MÉXICO: 2.v.1943, Larola, en *Lactuca sativa* (Asteraceae)-lechuga, (1), Det. ♂, H.S. Barber, 1947 [CTNI 1669]. ESTADOS UNIDOS: Kansas: Wellington, S. A, J.S. Wade, (2), Det. H.S. Barber, 1947. **Idem**: New Jersey: Clementon, viii.1910, Kaeber, (1), Det. H.S. Barber, 1947. **Idem**: Pennsylvania: Philadelphia, Barrio Roxborough, 2.v.1912, F. Haimbach, (1), Det. H.S. Barber, 1947. **Idem**: Carolina del Sur: Charleston, 19.iv.1938, W.J. Reid, (1), Det. ♂, H.S. Barber, 1947 [CTNI 1670].

Acalymma vittatum (Fabricius, 1775)

ESTADOS UNIDOS: New York: Ithaca, 28.vi.1947, H. Dietrich, (1), Det. H.S. Barber [CTNI 1684].

Acanthonycha sp. c.a.

COLOMBIA: Meta: Acacías, 25.x.1972, O.D. Jiménez, gramíneas, (2), Det. R.E. White. **Idem**: Cumaral, 22.vii.1975, J.A. Jiménez, en hojas de *Oryza sativa* (Poaceae)-arroz, (8), Det. R.E. White [CTNI 1820].



Figura 305. *Acalymma trivittata* (Mannerheim, 1843) [CTNI 1670].

Alagoasa inconstans (Schaufuss, 1874)

COLOMBIA: Antioquia: Bello, 19.iv.1956, *Crotalaria* sp. (Fabaceae)-crotalaria, G. Bravo, (1). Córdoba: Cereté, ix.1976, *Gossypium hirsutum* (Malvaceae)-algodón, V. Lobatón, (2), Det. J. Bechyné, 1966 [CTNI 1723].

Alagoasa sp.

COLOMBIA: Tolima: Ortega, Vda. Samaria, iv-1999, W. Yara, (1), Det. W. Yara [CTNI 3718].

Altica amethystina c.a. Olivier, 1808

COLOMBIA: Santander: Barbosa, 2.ix.1976, R. Vergara, maleza, (1), Det. R.E. White. Cundinamarca: La Mesa, 22.iv.1982, N. Ruíz; L. Posada, malezas, (4), Det. R.E. White [CTNI 1860]. Meta: Villavicencio, 3.xii.1976, V. Orion, hojas de malezas, (3), Det. R.E. White, 1982 [CTNI 1861].



Figura 306. *Alagoasa inconstans* (Schaufuss, 1874) [CTNI 1723].

***Altica* sp.**

COLOMBIA: Nariño: San Juan de Pasto, 4.x.1961, G. Bravo, millens, (1), Det. R.E. White, x-1978 [CTNI 1850]. Cundinamarca: Facatativá, x.1978, J. Cure; L. Núñez, en ***Fragaria vesca*** (Rosaceae)-fresas, (33), Det. R.E. White, xii-1978 [CTNI 1853]. Boyacá: Guateque, Las Juntas, 13.vii.1973, E. Valderrama, en follaje de ***Phaseolus vulgaris*** (Fabaceae)-fríjol, (64), Det. R.E. White. Antioquia: Chigorodó, 26.vi.1974, A. López, malezas, (5), Det. R.E. White. Meta: Villavicencio, 31.vii.1974, J.A. Jiménez, malezas, (2), Det. R.E. White [CTNI 1858]. Valle del Cauca: Santiago de Cali, Cgto. Pance, 2.ii.1972, A. Trochez, maleza yerbabonilla, (4), Det. R.E. White [CTNI 1859].

***Altica* sp. c.a.**

COLOMBIA: Meta: Villavicencio, 10.i.1975, J.A. Jiménez, en perforador de follaje de ***Arachis hypogaea*** (Fabaceae)-maní, (1), Det. R.E. White, 1976 [CTNI 1846].

c.a. *Altica* sp.

COLOMBIA: Nariño: San Juan de Pasto, 2.ii.1975, F. Guerrero, en ***Tropaeolum majus*** (Tropaeolaceae)-capuchina, flor de la sangre, (4), Det. R.E. White, 1975 [CTNI 1854]. Cundinamarca: Machetá, 9.v.1976, L. Núñez, malezas, (12), Det. R.E. White [CTNI 1855].

***Asphaera abdominalis* (Chevrolat, 1835)**

COLOMBIA: Cundinamarca: Bogotá, 14.x.1960, H. Jiménez, (3), Det. J. Bechyné, 1964 [CTNI 1743].



Figura 307. *Altica* sp. [CTNI 1859].



Figura 308. *Asphaera abdominalis* (Chevrolat, 1835) [CTNI 1743].

Aspicela scutata (Latreille, 1833)

COLOMBIA: Santander: Carare, 11.iv.1938, L. Richter, (1), Det. J. Bechyné, 1964. Quindío: Salento, 16.v.1939, L. Richter, (3), Det. J. Bechyné, 1964. Valle del Cauca: Santiago de Cali, Carretera al mar k18, S. A. B. Losada, (1), Det. J. Bechyné, 1964 [CTNI 1754].

Aspicela unipunctata (Latreille, 1833)

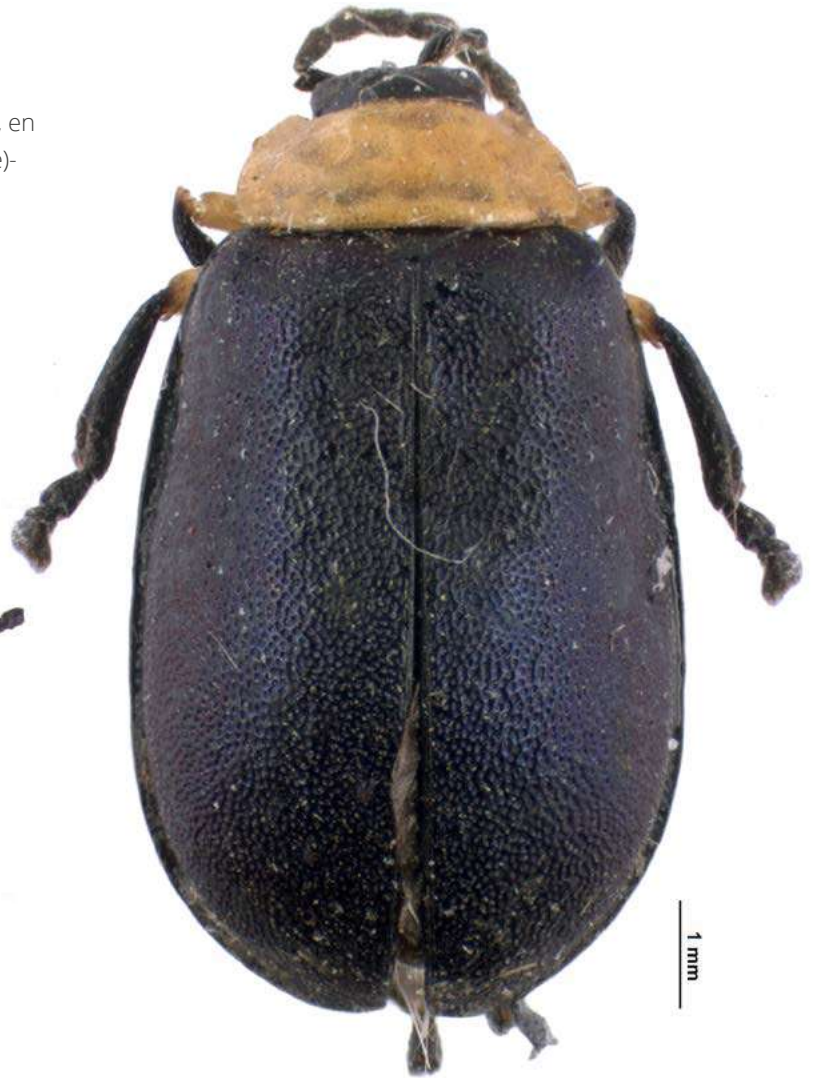
COLOMBIA: Tolima: Ibagué, vii.194, Suaza-Girón, en ***Baccharis latifolia*** (Asteraceae)-chilca, (12), Det. R.E. White, 1984 [CTNI 1752]. Caldas: Páramo del Ruiz, 6.v.1940, L. Richter, (1), Det. J. Bechyné, 1964 [CTNI 1753].

Brasilaphthona erythrostroma (Harold, 1876)

COLOMBIA: 21.vii.1949, C. Marín, (3), Det. J. Bechyné, 1964 [CTNI 1747].

Brasilaphthona lineolata (Harold, 1876)

COLOMBIA: 15.v.1949, O. Contreras, (1), Det. J. Bechyné, 1964 [CTNI 1761].

c.a. ***Cerichrestus*** sp.

COLOMBIA: Cundinamarca: Sasaima, 9.i.1976, F. Mosquera, en follaje de ***Carica papaya*** (Caricaceae)-papaya, (2), Det. R.E. White, xii-1994 [CTNI 1773].

Cerotoma arcuata tingomariana (Bechyné, 1951)

COLOMBIA: Meta: Acacías, 25.x.1972, O.D. Jiménez, en ***Elaeis guineensis*** (Arecaceae)-palma africana, (11), Det. R.E. White. Caquetá: Florencia, Vda. San Jorge, 4.ii.1972, F. Mosquera, en ***Gliricidia sepium*** (Fabaceae)-frijolillo o matarratón, (5), Det. R.E. White. Meta: Villavicencio, 23.vi.1971, O.D. Jiménez, en pastos, Poaceae, (1), Det. R.E. White. **Idem**: Villavicencio, x.1963, R. Ramírez, en ***Desmodium*** sp. (Fabaceae)-desmodium, (1), Det. R.E. White [CTNI 1716]. **Idem**: Villavicencio, km 17 vía Puerto López, C.I. La Libertad, 12.viii.2017, C. Espinel, captura Captura manual, en filófago en ***Glycine max*** (fabaceae)-***Glycine max*** (Fabaceae)-soya, (5), Det. E. Vergara, 2017 [CTNI 224].

Cerotoma atrofasciata Jacoby, 1879

ESTADOS UNIDOS: Arizona: Phoenix, 10.vi.1936, Mc Kinney, (2), Det. H.S. Barber, 1945. GUATEMALA: Chimaltenango: Chimaltenango, Fca. Alameda, vii; viii.1937, J.R. Johnston, en beans, ***Phaseolus vulgaris*** (Fabaceae)-fríjol, (1), Det. H.S. Barber, 1945 [CTNI 1690]. COLOMBIA: Tolima: Espinal, x.1985, A. Álvarez, en ***Glycine max*** (Fabaceae)-soya, (10), Det. R.E. White, 1986 [CTNI 1710].

Figura 309. *Aspicela scutata*
(Latreille, 1833)
[CTNI 1754]

Cerotoma maculata (Weise, 1921)

COLOMBIA: Valle del Cauca: Palmira, 24.i.1960, L. Agudelo, en ***Vigna unguiculata*** (Fabaceae)-caupí, (2), Det. J. Bechyné. **Idem**: Palmira, 20.vi.1960, L. Agudelo, en ***Glycine max*** (Fabaceae)-soya, (1), Det. J. Bechyné. **Idem**: Palmira, 5.vii.1960, L. Agudelo, en ***Lablab purpureus*** (Fabaceae)-fríjol de Egipto, (1), Det. J. Bechyné. **Idem**: Palmira, 20.vii.1968, R. Cárdenas, en follaje de ***Glycine max*** (Fabaceae)-soya, (1), J. Bechyné [CTNI 1698].

Cerotoma ruficornis (Olivier, 1791)

ISLAS DE BARLOVENTO: Federation of Saint Kitts and Nevis, 17.i.1942, R.G. Fernah, en beans, ***Phaseolus vulgaris*** (Fabaceae)-fríjol, (4), Det. H.S. Barber, 1945 [CTNI 1697].

Cerotoma salvini Baly, 1866

COLOMBIA: Tolima: Espinal, x.1985, A. Álvarez, en ***Glycine max*** (Fabaceae)-soya, (19), Det. R.E. White, 1986 [CTNI 1709]. Valle del Cauca: Palmira, 21.vi.1953, C. Carmona, (6), Det. J.A. Wilcox, 1955 [CTNI 1717]. Córdoba: Montería, 2.vi.1953, R. F. Ruppel, (12), Det. J.A. Wilcox, 1955 [CTNI 1718].

Cerotoma trifurcata (Forster, 1771)

GUATEMALA: Chimaltenango, Chimaltenango, Fca. Alameda, vii; viii.1937, J.R. Johnston, en beans, ***Phaseolus vulgaris*** (Fabaceae)-fríjol, (1), Det. H.S. Barber, 1945. ESTADOS UNIDOS: Pennsylvania: State College, 6.ix.1944, Clay Uyle, en ***Vigna unguiculata*** (Fabaceae)-caupí, (3), Det. H.S. Barber, 1945 [CTNI 1699]. **Idem**: Pennsylvania: State College, 6.ix.1944, Clay Uyle, en ***Vigna unguiculata*** (Fabaceae)-caupí, (1), □, Det. H.S. Barber, 1945 [CTNI 1699].

Chaetocnema confinis Crotch, 1873

ESTADOS UNIDOS: Florida: Miami, Coconut Grove, 20.iii.1944, en ***Ipomoea*** sp. (Convolvulaceae), (6), Det. H.S. Barber, 1947 [CTNI 1740].

Chaetocnema ectypa Horn, 1889

ESTADOS UNIDOS: California: San Diego, Jamacha, 7.x.1944, en hojas de ***Zea mays*** (Poaceae) (1), ♂, Det. H.S. Barber, 1947 [CTNI 1745].



Figura 310. *Cerotoma maculata* (Weise, 1921) [CTNI 1698].

Chaetocnema funza Bechyné, 1966 HOLOTIPO, ALLOTIPO, PARATIPO
 COLOMBIA: Cundinamarca: Funza, 24.iii.1958, R.F. Ruppel, en ***Triticum aestivum*** (Poaceae)-trigo, (9), Det. J. Bechyné, 1966. **Idem:** Funza, 24.xi.1955, E. Caicedo, en ***Triticum aestivum*** (Poaceae)-trigo, (4), Det. J. Bechyné, 1966. **Idem:** Funza, 2.iv.1959, G. Bravao, en ***Solanum tuberosum*** (Solanaceae)-papa, (1), Det. J. Bechyné, 1966 [CTNI 1731]. **Idem:** Funza, 2.iv.1959, G. Bravao, en ***Solanum tuberosum*** (Solanaceae)-papa, (1), Det. J. Bechyné, 1966 [CTNI 5427].

Chaetocnema minutissima Suffrian, 1868
 COLOMBIA: 15.x.1949, O. Contreras, (2), Det. J. Bechyné, 1966 [CTNI 1734].

Chaetocnema palmirensis Bechyné, 1966
 COLOMBIA: Antioquia: Bello, 27.vi.1955, C. Ríos, en ***Phaseolus vulgaris*** (Fabaceae)-fríjol, (2), Det. J. Bechyné, 1964. Valle del Cauca: Palmira, 13.i.1959, O. Rentería, en ***Glycine max*** (Fabaceae)-soya, (2), Det. J. Bechyné, 1964. **Idem:** Palmira,

4.xi.1958, G. Bravo, en ***Oryza sativa*** (Poaceae)-arroz, (2), Det. J. Bechyné, 1964. **Idem:** Palmira, 27.viii.1958, G. Bravo, en ***Oryza sativa*** (Poaceae)-arroz, (4), Det. J. Bechyné, 1964. **Idem:** Palmira, 27.xi.1959, E. Cardona, en ***Phaseolus vulgaris*** (Fabaceae)-fríjol, (1), Det. J. Bechyné, 1964. **Idem:** Palmira, 17.ix.1958, G. Bravo, en pasto, (2), Det. J. Bechyné, 1964. **Idem:** Palmira, 26.xii.1958, G. Bravo, en caña de azúcar, ***Saccharum officinarum*** (Poaceae)-caña de azúcar, (2), Det. J. Bechyné, 1964. **Idem:** Palmira, 2.ix.1958, M. Benavides, en ***Sorghum*** spp. (Poaceae)-sorgo, (2), Det. J. Bechyné, 1964. **Idem:** Palmira, 28.viii.1958, M. Benavides, en caña de azúcar, ***Saccharum officinarum*** (Poaceae)-caña de azúcar, (1), Det. J. Bechyné, 1964. Valle del Cauca: Palmira, S. A. G. Bravo, en caña de azúcar, ***Saccharum officinarum*** (Poaceae)-caña de azúcar, (1), Det. J. Bechyné, 1964. **Idem:** Palmira, 11.xii.1958, M. Benavides, en ***Zea mays*** (Poaceae)-maíz, (2), Det. J. Bechyné, 1964. **Idem:** Palmira, 9.vii.1958, G. Bravo, en ***Saccharum officinarum*** (Poaceae)-caña de azúcar, (1), Det. J. Bechyné, 1964. **Idem:** Palmira, 12.i.1959, O. Rentería, en ***Saccharum officinarum*** (Poaceae)-caña de azúcar, (1), Det. J. Bechyné, 1964. **Idem:** Palmira, 26.viii.1958, M. Benavides, en ***Saccharum officinarum*** (Poaceae)-caña de azúcar, (2), Det. J. Bechyné, 1964. **Idem:** Palmira, 28.viii.1958, M. Benavides, en ***Saccharum officinarum*** (Poaceae)-caña de azúcar, (1), Det. J. Bechyné, 1964. **Idem:** Palmira, 19.xii.1958, O. Rentería, en ***Phaseolus vulgaris*** (Fabaceae)-fríjol, (1), Det. J. Bechyné, 1964 [CTNI 1836].



Figura 311. *Chaetocnema funza* Bechyné, 1966 [CTNI 5427].



Figura 312. *Chaetocnema palmirensis* Bechyné, 1966 [CTNI 1836].

***Chaetocnema pulicaria* Melsheimer, 1847**

ESTADOS UNIDOS: Pennsylvania: State College, 4.iv.1947, W.A. Dovelas, (10), ♂, Det. H.S. Barber, 1947 [CTNI 1736].

***Chaetocnema* sp.**

COLOMBIA: Cundinamarca: Funza, 12.x.1955, L. Posada, en ***Solanum tuberosum*** (Solanaceae)-papa, (1), Det. G.B. Vogt, 1959 [CTNI 1733]. Antioquia: Sonsón, 17.xi.1955, L. Posada, (1), Det. G.B. Vogt, 1959 [CTNI 1737]. **Idem**: La Ceja, 21.vii.1954, O. Sánchez, (1), Det. J.A. Wilcox, 1956 [CTNI 1738]. Valle del Cauca: Palmira, 9.x.1978, F. García, en follaje de maíz joven, ***Zea mays*** (Poaceae)-maíz, (12), Det. R.E. White [CTNI 1739]. **Idem**: Bolívar, ix.1977, C. Marín, en ***Zea mays*** (Poaceae)-maíz, (3), Det. R.E. White [CTNI 1839]. Antioquia: Bello, 16.viii.1972, B. Alomia, en ***Saccharum officinarum*** (Poaceae)-caña de azúcar, (2), Det. R.E. White [CTNI 1842]. **Idem**: Medellín, viii.1972, B. Alomia, en ***Saccharum officinarum*** (Poaceae)-caña de azúcar, (15), Det. R.E. White [CTNI 1842]. Meta: Acacías, 4.xi.1970, O.D. Jiménez, en ***Oryza sativa*** (Poaceae)-arroz,

(32), Det. R.E. White. **Idem**: Villavicencio, 28.xii.1971, O.D. Jiménez, en ***Zea mays*** (Poaceae)-maíz, (40), Det. R.E. White [CTNI 1801].

***Coelomera atrocoerulea* Jacoby, 1878?**

COLOMBIA: Cesar: Rio de Oro, Región de San Alberto, 21.xiii.1961, L. Posada, madera, (4), Det. H.S. Barber [CTNI 1665].

***Coelomera cajennensis* (Fabricius, 1787)**

COLOMBIA: Meta: Acacías, vii.1985, I. Zenner, en hojas de ***Cecropia peltata*** (Urticaceae)-yarumo, (20), Det. R.E. White [CTNI 1666].

***Crepidodera* sp.**

COLOMBIA: Tolima: Cajamarca, 4.iv.1972, A. Durán, en hojas de ***Brassica oleracea*** (Brassicaceae)-repollo, (21), Det. R.E. White [CTNI 1785]. Valle del Cauca: Tuluá, Cgto. Barragán, v.1972, C. Cardona, en follaje de ***Solanum tuberosum*** (Solanaceae)-papa, (5), Det. R.E. White [CTNI 1786].



Figura 313. *Coelomera cajennensis* (Fabricius, 1787) [CTNI 1666].

c.a *Crepidodera* sp.

COLOMBIA: Cundinamarca: Pacho, 21.x.1975, L. Núñez, en *Parthenium hysterophorus* (Asteraceae)-escobo, (12), Det. R.E. White, xii-1976 [CTNI 1783]. Cesar: Agustín Codazzi, 25.vii.1973, D. Villegas, en hojas de *Ricinus communis* (Euphorbiaceae)-ricino o higuera, (10), Det. R.E. White [CTNI 1784].

Deuteronoda suturalis (Lefèvre, 1878)

COLOMBIA: Magdalena: Zona bananera, Cgto. Orihueca, 15.ix.1935, L.M. Murillo, maleza, (9), Det. J. Bechyné, 1964 [CTNI 1824].

Diabrotica balteata Leconte, 1865 PARATIPO, ALLOTIPO, HOLOTIPO

COLOMBIA: Valle del Cauca: Palmira, 1.iv.1971, R. Cárdenas, en hojas de *Glycine max* (Fabaceae)-soya, (4), Det. J. Bechyné, 1971, PARATIPO. *Idem*: Palmira, 1.iv.1971, R. Cárdenas, en hojas de *Glycine max* (Fabaceae)-soya, (1), Det. J. Bechyné, 1971 ALLOTIPO. *Idem*: Palmira, 1.iv.1971, R. Cárdenas, en hojas de *Glycine max* (Fabaceae)-soya, (1), Det. J. Bechyné, 1971, HOLOTIPO, [CTNI 1701]. Bolívar: Carmen de Bolívar: 8.vii.1970, A. Vásquez, en flores de *Glycine max* (Fabaceae)-soya, (14), Det. R.E. White, 1971



Figura 314. *Deuteronoda suturalis* (Lefèvre, 1878) [CTNI 1824].

[CTNI 1703]. Córdoba: Montería, 2.vi.1953, R.F. Ruppel, (1), Det. J.A. Wilcox. Valle del Cauca: Palmira, 21.vi.1954, C. Carmona, (1), Det. J.A. Wilcox [CTNI 1704]. *Idem*: Agustín Codazzi, km 5 vía a Becerril, C.I. Motilonia, 20.v.1975, O. López; Mejía, en *Vigna unguiculata* (Fabaceae)-caupí, (5), Det. L. Montenegro, 2018. *Idem*: Agustín Codazzi, km 5 vía a Becerril, C.I. Motilonia, 18.vi.1975, Medina, en *Glycine max* (Fabaceae)-soya, (1), Det. L. Montenegro, 2018 [CTNI 1705]. ESTADOS UNIDOS: Luisiana: Barton Rouge, 9.i.1941, E.H. Floyd, (1), Det. H.S. Barber, 1947. *Idem*: Texas: Laredo, 4.xii.1942, en *Lactuca sativa* (Asteraceae)-lechuga, (1), Det. H.S. Barber, 1947 [CTNI 1702]. *Idem*: Louisiana: St. Martinville, 10.xii.1943, en *Saccharum officinarum* (Poaceae)-caña de azúcar, (2), Det. H.S. Barber, 1947. *Idem*: Luisiana: Northeastern, 19.viii.1960, E.H. Floyd, en velvet bean, *Mucuna pruriens* (Fabaceae) (1), Det. R.F. Ruppel, 1962 [CTNI 1706].

Diabrotica c.a. *balteata* Leconte, 1865

COLOMBIA: Tolima: Cajamarca, 5.iv.1972, R. Duran, en hojas de *Solanum lycopersicum* (Solanaceae)-tomate, (3), Det. R.E. White [CTNI 1687].

Diabrotica decempunctata (Latreille, 1813)

COLOMBIA: Boyacá: Coper, i.1987, I. Zenner; H. Calvache; L. Posada, en follaje de *Solanum tuberosum* (Solanaceae)-papa, (71), Det. R.E. White, 1987 [CTNI 1707].

Diabrotica graminea Baly, 1886

COLOMBIA: Cundinamarca: San Bernardo, 20.ii.1973, G. Sánchez, en flores de *Passiflora mollissima* (Passifloraceae)-curuba, (1), Det. R.E. White [CTNI 1686].

Diabrotica sp. c.a. *limitata* (Sahlberg, 1823)

COLOMBIA: Putumayo: Colón, 18.viii.1971, H. Calvache, en maíz estiloso filote, *Zea mays* (Poaceae)-maíz, (18), Det. R.E. White, 1971 [CTNI 1672].

Diabrotica longicornis (Say, 1824)

ESTADOS UNIDOS: Iowa: Iowa City, x.1910, Wickham, (1), Det. H.S. Barber, 1947. *Idem*: Iowa: Muscatine, 14.ix.1912, C.E. Smith, (1), Det. H.S. Barber, 1947 [CTNI 1679].

Diabrotica melanocephala (Fabricius, 1798)

COLOMBIA: Meta: Villavicencio, 20.xi.1974, J.A. Jiménez, en perforador de follaje de *Arachis hypogaea* (Fabaceae)-maní, (5), Det. R.E. White, 1975 [CTNI 1712].

Diabrotica speciosa (Germar, 1824)

COLOMBIA: Tolima: Armero, iv.1935, L.M. Murillo, en ***Gossypium hirsutum*** (Malvaceae)-algodón; ***Citrus sinensis*** (Rutaceae)-naranja, (1), Det. H.S. Barber [CTNI 1682]. Cundinamarca: Granada, 15.vii.1975, J.A. Jiménez, en hojas de ***Oryza sativa*** (Poaceae)-arroz, (8), Det. R.E. White, 1976. Cesar: Agustín Codazzi, km 5 vía a Becerril, C.I. Motilonia, 8.v.1975, Mejía, en ***Glycine max*** (Fabaceae)-soya, (1), Det. R.E. White, 1976 [CTNI 1692]. Cesar: Agustín Codazzi, km 5 vía a Becerril, C.I. Motilonia, ix.1963, A. Álvarez, en ***Gossypium hirsutum*** (Malvaceae)-algodón, (1), Det. R.E. White, 1976 [CTNI 1692].

Diabrotica undecimpunctata Mannerheim, 1843

ESTADOS UNIDOS: New York: Ithaca, 9.iii.1916, H. Dietrich, (1), Det. H.S. Barber [CTNI 1677]. **Idem**: Luisiana: Northeastern, 19.viii.1960, E.H. Floyd, en velvet bean, ***Mucuna pruriens*** (Fabaceae), (4), Det. R.F. Ruppel, 1962 [CTNI 1680]. **Idem**: Carolina del Norte: Engelhard, 12.xi.1939, J.E. Graf, (1), Det. H.S. Barber, 1947. **Idem**: Florida: Fort Pierce, 4.xii.1943, en eggplant, ***Solanum melongena*** (Solanaceae), (1), Det. H.S. Barber, 1947. **Idem**: California: Banning, 1.viii.1940, D.D. Jensen, ***Medicago sativa*** (Fabaceae), (1), Det. H.S. Barber, 1947 [CTNI 1681]. COLOMBIA: Meta: Villavicencio, 5.iv.1974, N. Arias, en ***Arachis hypogaea*** (Fabaceae)-maní, (5), Det. R.E. White, 1976 [CTNI 1693].

Diabrotica viridula (Fabricius, 1801)

COLOMBIA: Antioquia: La Ceja, 29.xii.1954, E. Cardona, en ***Solanum tuberosum*** (Solanaceae)-papa, (1), Det. J.A. Wilcox, 1955. Valle del Cauca: Palmira, 31.vi.1954, C. Carmona, en ***Zea mays*** (Poaceae)-maíz, (1), Det. J.A. Wilcox, 1955. Antioquia: Medellín, 3.xii.1953, M. Benavides, (4), Det. J.A. Wilcox, 1955 [CTNI 1688].

Diabrotica sp.

COLOMBIA: Putumayo, Colón, 14.ii.1977, B. Cuellar, en ***Phaseolus vulgaris*** (Fabaceae)-fríjol, (9), Det. CTNI [CTNI 1673]. Santander: Rionegro, vii.1935, L.M. Murillo, en ***Theobroma cacao*** (Malvaceae)-cacao, (2), Det. H.S. Barber, 7-iii-1938 [CTNI 1683]. Nariño: San Juan de Pasto, 29.i.1985, C. Chaucanez, en hojas de ***Medicago sativa*** (Fabaceae)-alfalfa, (8), Det. R.E. White, 1985 [CTNI 1685]. Cundinamarca: San Bernardo, 20.ii.1973, F. Mosquera, en flores de ***Passiflora mollissima*** (Passifloraceae)-curuba, (1), Det. R.E. White, 1973 [CTNI 1691]. Valle del Cauca: Tuluá, Cgto. Barragán, v.1972, F. García, en follaje de ***Solanum tuberosum*** (Solanaceae)-papa,

(4), Det. R.E. White [CTNI 1694]. Vaupés: Comunidad de Villa Fátima, iv-2002, W. Yara, (1), Det. W. Yara [CTNI 3717]. Valle del Cauca: Tuluá, Cgto. Barragán, v.1972, C. Carmona, en follaje de ***Solanum tuberosum*** (Solanaceae)-papa, (3), Det. L. Montenegro, 2018. **Idem**: Palmira, 3.vi.1983, B. de Gutiérrez, en flor de ***Cucurbita maxima*** (Cucurbitaceae)-zapayo, (8), Det. L. Montenegro, 2018 [CTNI 4148].

Diphaulaca aulica (Olivier, 1888)

COLOMBIA: Tolima: Armero, vii.1937, L.M. Murillo, (2), Det. J. Bechyné, 1964. **Idem**: Armero, 20.vi.1956, C. Carmona, barbecho, (4), Det. J. Bechyné, 1964. **Idem**: Armero, vii.1939, V. Velasco; B. Losada, (2), Det. J. Bechyné, 1964. Atlántico: Barranquilla, xi.1946, B. Losada, (1), Det. J. Bechyné, 1964. Magdalena: ix.1935, L.M. Murillo, en pasto panela y gramíneas, Poaceae, (11), Det. J. Bechyné, 1964. Santander: Casablanca, 13.vi.1935, L.M. Murillo, (1), Det. J. Bechyné, 1964 [CTNI 1767].



Figura 315. *Diabrotica* sp. [CTNI 3717].

Diphaulaca aulica (Olivier, 1888) c.a

COLOMBIA: Santander: Barbosa, 15.vi.1985, L. Pinto, en masticador follaje ***Phaseolus vulgaris*** (Fabaceae)-fríjol, (10), Det. R.E. White. Meta: Acacías, 20.viii.1959, M. Revelo, leguminosa, (1), Det. R.E. White. Tolima: Armero guayabal, 2.ix.1959, M. Revelo, en ***Phaseolus vulgaris*** (Fabaceae)-fríjol, (4), Det. R.E. White. Córdoba: Montería, 25.vi.1958, C. Carmona, en ***Vigna unguiculata*** (Fabaceae)-caupí, (7), Det. R.E. White. Cundinamarca: El Boquerón, 4.ix.1959, M. Revelo, leguminosa, (6), Det. R.E. White. **Idem**: La Mesa, 19.x.1969, A. Riaño, en ***Phaseolus vulgaris*** (Fabaceae)-fríjol, (7), Det. R.E. White. Cesar: Agustín Codazzi, km 5 vía a Becerril, C.I. Motilonia, 28.v.1975, O. López; Mejía, en ***Vigna unguiculata*** (Fabaceae)-caupí, (13), Det. R.E. White. **Idem**: Agustín Codazzi, 19.vi.1974, O. López, en ***Camellia sinensis*** (Theaceae)-té, (2), Det. R.E. White. Tolima: Espinal, 3.ix.1959, M. Revelo, malezas, (4), Det. R.E. White. **Idem**: Espinal, 30.viii.1971, M. Amaya, hojas de planta ornamental, (4), Det. R.E. White. **Idem**: Espinal, 31.i.1961, M. Revelo, en ***Medicago sativa*** (Fabaceae)-alfalfa, (2), Det. R.E. White. Valle del Cauca: Palmira, 2.ix.1958, G. Bravo, en ***Lablab purpureus*** (Fabaceae)-fríjol de Egipto, (1), Det. R.E. White. Meta: Villavicencio, x.1963, R. Ramírez, caloposomium, (8), Det. R.E. White. **Idem**: Villavicencio, 23.vi.1971, O.D. Jiménez, en pasto, (33), Det. R.E. White. Cesar: Río de Oro, Región de San Alberto, 21.xii.1961, L. Posada, en ***Pueraria*** sp. (Fabaceae)-kudzu, (1), Det. R.E. White. **Idem**: Valledupar, vi.1974, L. Posada, en ***Gossypium hirsutum*** (Malvaceae)-algodón, (1), Det. R.E. White. Valle del Cauca: Zarzal, iii.1967, F. García, malezas, (1), Det. R.E. White [CTNI 1768].

Disonycha collata (Fabricius, 1801)

COLOMBIA: Antioquia: Bello, 10.vi.1955, L. Posada, en ***Phaseolus vulgaris*** (Fabaceae)-fríjol, (1), Det. J. Bechyné, 1970. Cundinamarca: Puerto Tejada, i.1945, G. Ramos; B. Losada, (1), Det. J. Bechyné, 1970. Valle del Cauca: Palmira, i.1944, B. Losada, (1), Det. J. Bechyné, 1970. **Idem**: Palmira, xi.1945, B. Losada, (1), Det. J. Bechyné, 1970. **Idem**: Palmira, 9.i.1959, R.F. Ruppel, en ***Glycine max*** (Fabaceae)-soya, (1), Det. J. Bechyné, 1970. Santander: L.M. Murillo, (1), Det. J. Bechyné, 1970 [CTNI 1728]. ESTADOS UNIDOS: Luisiana: Jefferson Parish, 10.iii.1931, D. Wood, miss river, (1), Det. H.S. Barber [CTNI 1762].

Disonycha eximia Harold, 1876.

COLOMBIA: Córdoba: Montería, 15.vi.1956, C. Carmona, en ***Zea mays*** (Poaceae)-maíz, (1), Det. J. Bechyné, 1970. **Idem**:



Figura 316. *Diphaulaca aulica* (Olivier, 1888) [CTNI 1767].



Figura 317. *Disonycha collata* (Fabricius, 1801) [CTNI 1762].

Montería, 3.xi.1955, C. Carmona, en ***Phaseolus vulgaris*** (Fabaceae)-fríjol, (1), Det. J. Bechyné, 1970. Santander: L.M. Murillo, (2), Det. J. Bechyné, 1970 [CTNI 1730].

Disonycha glabrata (Fabricius, 1775)

COLOMBIA: Nariño: Buesaco, 24.xi.1960, G. Bravo, en ***Phaseolus vulgaris*** (Fabaceae)-fríjol, (1), Det. J. Bechyné, 1964. **Idem:** Imués, Cgto. Pedregal, 12.xii.1959, M. Revelo, en ***Phaseolus vulgaris*** (Fabaceae)-fríjol, (17), Det. J. Bechyné, 1964. **Idem:** Juanambu, 2.i.1960, Yanguatín, en ***Phaseolus vulgaris*** (Fabaceae)-fríjol, (2), Det. J. Bechyné, 1964. Tolima: Armero, vii.1939, V. Velasco; B. Losada, (2), Det. J. Bechyné, 1964. **Idem:** Armero, 3.ix.1959, M. Revelo, en ***Oryza sativa*** (Poaceae)-arroz, (1), Det. J. Bechyné, 1964. Córdoba: Cereté, 1.ii.1961, L. Posada, en ***Vigna unguiculata*** (Fabaceae)-caupí, (4), Det. J. Bechyné, 1964. **Idem:** Montería, 25.iv.1958, C. Carmona, en ***Vigna unguiculata*** (Fabaceae)-caupí, (2), Det. J. Bechyné, 1964. Magdalena: Ciénaga, 3.iii.1925, en ***Beta vulgaris*** (Amaranthaceae)-remolacha, (1), Det. J. Bechyné, 1964. Tolima: Espinal, 31.i.1961, M. Revelo, en ***Vigna unguiculata*** (Fabaceae)-caupí, (2), Det. J. Bechyné, 1964. Atlántico: Santa Lucía, 16.viii.1967, J. Pardo, en ***Abelmoschus esculentus*** (Malvaceae)-ocra o quimbombó, (3), Det. J. Bechyné, 1964. **Idem:** Santa Lucía, 17.viii.1967, J. Pardo, en ***Citrus*** spp. (Rutaceae)-cítricos, (2), Det. J. Bechyné, 1964. Valle del Cauca: Palmira, 26.vi.1962, A. Saldarriaga, leguminosas, (6), Det. J. Bechyné, 1964. **Idem:** Palmira, i.1944, B. Losada, (1), Det. J. Bechyné, 1964. **Idem:** Palmira, 20.vi.1958, R.F. Ruppel, en ***Vigna unguiculata*** (Fabaceae)-caupí, (3), Det. J. Bechyné, 1964. **Idem:** Palmira, 9.i.1959, R.F. Ruppel, en ***Glycine max*** (Fabaceae)-soya, (2), Det. J. Bechyné, 1964. **Idem:** Palmira, 10.i.1959, G. Bravo, en ***Glycine max*** (Fabaceae)-soya, (1), Det. J. Bechyné, 1964. **Idem:** Palmira, 8.vii.1958, G. Bravo, en ***Gossypium hirsutum*** (Malvaceae)-algodón, (1), Det. J. Bechyné, 1964. **Idem:** Palmira, 9.vii.1958, G. Bravo, en ***Medicago sativa*** (Fabaceae)-alfalfa, (1), Det. J. Bechyné, 1964. **Idem:** Palmira, 8.v.1963, A. Saldarriaga, en ***Phaseolus vulgaris*** (Fabaceae)-fríjol, (7), Det. J. Bechyné, 1964. **Idem:** Palmira, 8.i.1959, G. Bravo, en ***Glycine max*** (Fabaceae)-soya, (1), Det. J. Bechyné, 1964. **Idem:** Palmira, 17.viii.1954, M. Benavides, en ***Phaseolus vulgaris*** (Fabaceae)-fríjol, (4), Det. J. Bechyné, 1964. **Idem:** Palmira, 20.vi.1961, L. Agudelo, en ***Glycine max*** (Fabaceae)-soya, (8), Det. J. Bechyné, 1964. **Idem:** Palmira, 19.v.1961, A. Saldarriaga,

en ***Crotalaria*** sp. (Fabaceae)-crotalaria, (3), Det. J. Bechyné, 1964. **Idem:** Palmira, 2.ix.1958, G. Bravo, en ***Lablab purpureus*** (Fabaceae)-fríjol de Egipto, (1), Det. J. Bechyné, 1964. **Idem:** Palmira, 9.ii.1960, E. Idrobo, en ***Medicago sativa*** (Fabaceae)-alfalfa, (1), Det. J. Bechyné, 1964. **Idem:** Palmira, 27.ii.1956, C. Carmona, en ***Zea mays*** (Poaceae)-maíz, (1), Det. J. Bechyné, 1964. Tolima: Ibagué, 16.viii.1959, G. Bravo, postes, (1), Det. J. Bechyné, 1964 [CTNI 1721]. Córdoba: Montería, 2.vii.1953, R.F. Ruppel, (1), Det. J.A. Wilcox, 1955. **Idem:** Montería, 9.ix.1954, O. Sánchez, (1), Det. J.A. Wilcox, 1955. Valle del Cauca: Palmira, 18.xi.1953, R.F. Ruppel, (1), Det. J.A. Wilcox, 1955. **Idem:** Palmira, 25.v.1954, C. Carmona, (1), Det. J.A. Wilcox, 1955 [CTNI 1722].

Disonycha panamensis Jacoby, 1884

COLOMBIA: Cundinamarca: Caquezá, 1.i.1940, J. Aorrero, (1), Det. J. Bechyné, 1964 [CTNI 1727].

Disonycha xanthomelas (Dalman, 1823)

ESTADOS UNIDOS: Virginia: Falls Church, 17.iv.1917, GeoMGrene, (1), Det. H.S. Barber. **Idem:** Washington: Washington D.C., Woodridge, 31.iii.1918, LL Buchanan, (1), Det. H.S. Barber [CTNI 1726].

Disonycha yurimaguensis Blake, 1955

COLOMBIA: Córdoba: Montería, 9.ix.1954, O. Sánchez, (1), Det. J.A. Wilcox, 1955 [CTNI 1725].

Disonycha sp.

COLOMBIA: Cesar: Agustín Codazzi, 10.x.1971, D. Villegas, hojas de quita cebo, (12), Det. R.E. White, 1972 [CTNI 1719]. Meta: Villavicencio, 20.i.1970, J.A. Jiménez, en perforador de follaje de ***Arachis hypogaea*** (Fabaceae)-maní, (7), Det. L. Montenegro, 2018 [CTNI 1720]. Valle del Cauca: Santiago de Cali, Cgto. Pance, 21.iv.1989, A. Montado, en ***Dyopsis lutescens*** (Arecaceae)-palmera amarilla, (6), Det. R.E. White [CTNI 1774].

Eccoptopsis quadrimaculata Blake, 1966

COLOMBIA: Meta: Villavicencio, 20.xi.1974, J. Jiménez, en ***Arachis hypogaea*** (Fabaceae)-maní, (5), Det. R.E. White, 1975 [CTNI 1708].

Epitrix cucumeris (Harris, 1851)

COLOMBIA: Boyacá: Soatá, 9.xii.1997, F. Mosquera, en ***Nicotiana tabacum*** (Solanaceae)-tabaco, (11),



Figura 318. *Eccoptopsis quadrimaculata* Blake, 1966 [CTNI 1708].

Det. R.E. White, 1972 [CTNI 1799]. ESTADOS UNIDOS: Maine, 18.ix.1943, N. Scarboro, *Solanum lycopersicum* (Solanaceae) (2), ♂, Det. H.S. Barber, 1947 [CTNI 1796]. New York: Ithaca, 5.ix.1922, (1), Det. H. Dietrich [CTNI 1797].

***Epitrix fasciata* Blatchley, 1918**

COLOMBIA: Valle del Cauca: Palmira, xii.1943, G. Ramos; B. Losada, (7), Det. J. Bechyné, 1964 [CTNI 1789]. ESTADOS UNIDOS: Texas: 23.vii.1914, J. Oh. Bredley, (1), Det. H. Dietrich [CTNI 1790].

***Epitrix fasciata* Blatchley, 1918 c.a**

COLOMBIA: San Andrés, 2.viii.1980, A. Murillo, en hojas de *Solanum lycopersicum* (Solanaceae)-tomate; *Solanum melongena* (Solanaceae)-berenjena, (6), Det. R.E. White, 1981 [CTNI 1802].

***Epitrix harilana* Bechyné, 1997**

COLOMBIA: Antioquia: Bello, 7.iv.1959, R.F. Ruppel, leguminosas, (1), Det. J. Bechyné, 1964. *Idem*: Bello, 27.vi.1955, C. Ríos, en *Phaseolus vulgaris* (Fabaceae)-fríjol,

(2), Det. J. Bechyné, 1964. *Idem*: Bello, 15.vi.1955, C. Ríos, en *Crotalaria* sp. (Fabaceae)-crotalaria, (1), Det. J. Bechyné, 1964 [CTNI 1792].

***Epitrix hirtipennis* (Melsheimer, 1847)**

COLOMBIA: Santander: San Gil, 24.viii.1972, B. Vásquez, en *Nicotiana tabacum* (Solanaceae)-tabaco, (31), Det. R.E. White [CTNI 1818]. ESTADOS UNIDOS: Denaing, ix.1913, *Solanum tuberosum* (Solanaceae), (5), Det. H.S. Barber, 1947 [CTNI 1815].

***Epitrix hirtula* Harold, 1875**

COLOMBIA: Cundinamarca: Funza, 2.iv.1959, G. Bravo, en *Solanum tuberosum* (Solanaceae)-papa, (1), Det. J. Bechyné, 1964. *Idem*: Funza, 24.xi.1955, E. Caicedo, en *Triticum aestivum* (Poaceae)-trigo, (1), Det. J. Bechyné, 1964 [CTNI 1811].

***Epitrix lucidula* Harold, 1875**

COLOMBIA: Santander: Comisión Santander, 1935, L.M. Murillo, (1), Det. J. Bechyné, 1964 [CTNI 1787].

***Epitrix murina* Harold, 1875**

COLOMBIA: Antioquia: Tarazá, Cgto. Barro blanco, 15.x.1950, L.M. Murillo, en *Arracacia xanthorrhiza* (Apiaceae)-arracacha, (1), Det. J. Bechyné, 1964 [CTNI 1816].

***Epitrix nigroaenea* Harold, 1875**

COLOMBIA: Cundinamarca: Anolaima, 8.v.1949, O. Contreras, (9), Det. J. Bechyné, 1964. Boyacá: Duitama, Vda. Bonza, 4.xii.1956, M. Revelo, en *Solanum tuberosum* (Solanaceae)-papa, (18), Det. J. Bechyné, 1964. *Idem*: Duitama, Vda. Bonza, 31.x.1958, E. Idrobo, en *Solanum tuberosum* (Solanaceae)-papa, (3), Det. J. Bechyné, 1964. *Idem*: Duitama, Vda. Bonza, 2.vi.1959, G. Bravo, en *Solanum tuberosum* (Solanaceae)-papa, (16), Det. J. Bechyné, 1964. Cundinamarca: Funza, 24.xi.1956, E. Caicedo, en *Triticum aestivum* (Poaceae)-trigo, (2), Det. J. Bechyné, 1964. *Idem*: Funza, 17.xi.1958, E. Idrobo, en pasto, (2), Det. J. Bechyné, 1964. *Idem*: Funza, 13.xii.1958, E. Idrobo, en *Triticum aestivum* (Poaceae)-trigo, (2), Det. J. Bechyné, 1964. *Idem*: Funza, 23.xii.1958, E. Caicedo, en *Solanum tuberosum* (Solanaceae)-papa, (3), Det. J. Bechyné, 1964. *Idem*: Funza, 24.iii.1958, R.F. Ruppel, en *Triticum aestivum* (Poaceae)-trigo, (6), Det. J. Bechyné, 1964. *Idem*: Funza, 2.iv.1959, G. Bravo, en *Solanum tuberosum* (Solanaceae)-papa, (23), Det. J. Bechyné, 1964. *Idem*: Madrid, 22.xii.1958, E. Idrobo,

en *Solanum tuberosum* (Solanaceae)-papa, (1), Det. J. Bechyné, 1964. Antioquia: La Ceja, 18.i.1955, E. Cardona, en *Solanum tuberosum* (Solanaceae)-papa, (4), Det. J. Bechyné, 1964. *Idem*: La Ceja, 25.viii.1954, C. Carmona, en *Solanum tuberosum* (Solanaceae)-papa, (2), Det. J. Bechyné, 1964. *Idem*: La Unión, 17.viii.1955, C. Carmona, en *Solanum tuberosum* (Solanaceae)-papa, (4), Det. J. Bechyné, 1964. *Idem*: La Unión, 17.xi.1955, L. Posada, en *Solanum tuberosum* (Solanaceae)-papa, (4), Det. J. Bechyné, 1964. *Idem*: Rionegro, 1.vii.1958, C. Carmona, en *Solanum tuberosum* (Solanaceae)-papa, (13), Det. J. Bechyné, 1964. *Idem*: Rionegro, 26.ii.1958, C. Carmona, en *Solanum tuberosum* (Solanaceae)-papa, (1), Det. J. Bechyné, 1964. *Idem*: Rionegro, 12.vii.1955, C. Carmona, en *Solanum tuberosum* (Solanaceae)-papa, (1), Det. J. Bechyné, 1964. Putumayo: Santiago, 30.ix.1958, A. Unigarro, en *Solanum tuberosum* (Solanaceae)-papa, (7), Det. J. Bechyné, 1964. *Idem*: Sibundoy, 30.ix.1958, A. Unigarro, en zanahoria, *Daucus carota* (Umbelifera)-zanahoria, (16), Det. J. Bechyné, 1964 [CTNI 1804].



Figura 319. *Epitrix nigroaenea* Harold, 1875 [CTNI 1804].

***Epitrix* pos. *pectoralis* Weise, 1929**

COLOMBIA: Cundinamarca: Anolaima, 24.vi.1981, J. Gómez, en cogollo de *Citrus* × *latifolia* (Rutaceae)-limón Tahití, (38), Det. R.E. White, 1981 [CTNI 1800].

***Epitrix ranquela insuavis* Bechyné, 1997**

COLOMBIA: Boyacá: Duitama, Vda. Bonza, 4.xii.1956, M. Revelo, en *Solanum tuberosum* (Solanaceae)-papa, (14), Det. J. Bechyné, 1964. *Idem*: Duitama, Vda. Bonza, 2.vi.1959, G. Bravo, en *Solanum tuberosum* (Solanaceae)-papa, (3), Det. J. Bechyné, 1964. Cundinamarca: Chipaque, 15.ii.1947, B. Losada, (1), Det. J. Bechyné, 1964. *Idem*: Chipaque, viii.1935, (1), Det. J. Bechyné, 1964. *Idem*: Madrid, 22.xii.1958, E. Idrobo, en *Solanum tuberosum* (Solanaceae)-papa, (1), Det. J. Bechyné, 1964. Nariño: San Juan de Pasto, 6.x.1958, A. Unigarro, en *Solanum tuberosum* (Solanaceae)-papa, (1), Det. J. Bechyné, 1964. Nariño: San Juan de Pasto, 26.x.1954, M. Revelo, en *Solanum tuberosum* (Solanaceae)-papa, (1), Det. J. Bechyné, 1964. Caldas: Salamina, Cgto. San Félix, 27.vii.1957, C. Carmona, en *Solanum tuberosum* (Solanaceae)-papa, (1), Det. J. Bechyné, 1964 [CTNI 1798].

***Epitrix* sp.**

COLOMBIA: Cundinamarca: Funza, 12.x.1955, L. Posada, en *Solanum tuberosum* (Solanaceae)-papa, (1), Det. G.B. Vogt, 1959 [CTNI 1788]. Nariño: San Juan de Pasto, 1969, I. Padilla, en *Vicia faba* (Fabaceae)-haba; *Daucus carota* (Umbelifera)-zanahoria, (12), Det. R.E. White. *Idem*: San Juan de Pasto, 17.iv.1975, G. Fajardo, en *Solanum* sp. (Solanaceae), Det. (1), Det. R.E. White [CTNI 1791]. *Idem*: Consacá, Bomboná, 11.xi.1975, Ubilla, (1), Det. R.E. White. *Idem*: Imués, Cgto. Pedregal, xii.1975, G. Fajardo, en *Physalis* sp. (Solanaceae), Det. (4), Det. R.E. White. *Idem*: Imués, Cgto. Pedregal, 18.xiii.1975, G. Fajardo, en *Physalis* sp. (Solanaceae), Det. (2), Det. R.E. White. *Idem*: San Juan de Pasto, xiii.1975, F. Guerrero, en *Solanum* sp. (Solanaceae), Det. (5), Det. R.E. White. *Idem*: San Juan de Pasto, 13.vi.1975, G. Fajardo, en *Solanum* sp. (Solanaceae), Det. (1), Det. R.E. White [CTNI 1794]. Quindío: 14.iv.1977, F. Mosquera, en *Citrus* spp. (Rutaceae)-cítricos, (33), Det. R.E. White, 1977 [CTNI 1795]. Magdalena: Zona bananera, Cgto. Sevilla, 17.viii.1981, B. de Gutiérrez, en hojas de *Citrus* × *latifolia* (Rutaceae)-limón Tahití, (6), Det. R.E. White, 1981 [CTNI 1803]. Nariño: San Juan de Pasto, 9.xii.1965, L. Posada, en *Solanum tuberosum* (Solanaceae)-papa, (45), Det. G.B. Vogt, 1959. *Idem*: San Juan de Pasto, 7.xii.1955,

L. Posada, en ***Solanum tuberosum*** (Solanaceae)-papa, (2), Det. G.B. Vogt, 1959. **Idem**: San Juan de Pasto, 13.xi.1955, L. Posada, en ***Solanum tuberosum*** (Solanaceae)-papa, (1), Det. G.B. Vogt, 1959. **Idem**: San Juan de Pasto, 12.iv.1956, L. Posada, en ***Solanum tuberosum*** (Solanaceae)-papa, (9), Det. G.B. Vogt, 1959. **Idem**: San Juan de Pasto, 16; 17.xi.1955, L. Posada, en ***Solanum tuberosum*** (Solanaceae)-papa, (9), Det. G.B. Vogt, 1959 [CTNI 1805]. Boyacá: Duitama, Vda. Bonza, 5.iv.1960, M. Revelo, en pasto, (41), Det. R.E. White. Caldas: Manizales, 22.x.1959, R.F. Ruppel, (2), Det. R.E. White. Nariño: San Juan de Pasto, C.I. Obonuco, 13.vi.1973, H. Calvache, en follaje de ***Solanum tuberosum*** (Solanaceae)-papa, (30), Det. R.E. White [CTNI 1806]. Cundinamarca: Sasaima, 9.i.1976, F. Mosquera, en ***Solanum betaceum*** (Solanaceae)-tomate de árbol, (46), Det. R.E. White, iii-1976 [CTNI 1807]. Magdalena: Zona bananera, Cgto. Marconia, vi.vii.1970, G. Martínez, en ***Citrus* × *jambhiri*** (Rutaceae)-limón rugoso, (25), Det. R.E. White [CTNI 1812]. Nariño: San Juan de Pasto, 1969, I. Padilla, en ***Vicia faba*** (Fabaceae)-haba; ***Daucus carota*** (Umbelifera)-zanahoria, (8), Det. R.E. White. Antioquia: Las Palmas, 2.iv.1973, B. Alomia, en ***Solanum tuberosum*** (Solanaceae)-papa, (77), Det. R.E. White [CTNI 1813]. Magdalena: Ciénaga, xii.1986, F. Posada, en follaje de ***Citrus*** spp. (Rutaceae)-cítricos, (12), Det. R.E. White, v-1989 [CTNI 1814]. Magdalena: Ciénaga, ix.1986, F. Posada, en follaje de ***Solanum melongena*** (Solanaceae)-berenjena, (16), Det. CTNI [CTNI 1817]. Valle del Cauca: Palmira, 1.ii.1989, F. García, en cogollo ***Citrus*** spp. (Rutaceae)-cítricos, (24), Det. R.E. White [CTNI 1848]. Nariño: San Juan de Pasto, 9.xii.1955, L. Posada, en solanum andigenum (solanaceae), Det. ***Solanum tuberosum*** subsp. ***andigena*** (Solanaceae), Det. (2), Det. CTNI. **Idem**: San Juan de Pasto, 16.xi.1955, L. Posada, en solanum andigenum (solanaceae), Det. ***Solanum tuberosum*** subsp. ***andigena*** (Solanaceae), Det. (1), Det. CTNI [CTNI 3149]. ECUADOR: Pichincha: Quito, 1.xii.1961, G. Bravo, toya cereales, (8), Det. R.E. White [CTNI 1819].

Epitrix subcrinita (J. L. Leconte, 1857)

ESTADOS UNIDOS: Washington: Walla Walla, 6.ix.1941, M.C. Lane, (4), ♀, Det. H.S. Barber, 1947. **Idem**: Washington: Walla Walla, 6.ix.1942, M.C. Lane, (7), ♂, Det. H.S. Barber, 1947 [CTNI 1793].

Epitrix villosa Harold, 1876

COLOMBIA: Antioquia: Bello, 16.vi.1955, C. Ríos, en

Phaseolus vulgaris (Fabaceae)-fríjol, (1), Det. J. Bechyné, 1964. Valle del Cauca: Palmira, vi.1945, B. Losada, (10), Det. J. Bechyné, 1964. **Idem**: Palmira, i.1944, B. Losada, (5), Det. J. Bechyné, 1964 [CTNI 1809].

Epitrix virgulata Harold, 1875

COLOMBIA: Cundinamarca: Madrid, 22.xii.1958, E. Idrobo, en ***Solanum tuberosum*** (Solanaceae)-papa, (1), Det. J. Bechyné, 1964. **Idem**: Soacha, 28.iv.1940, H. García, (4), Det. J. Bechyné, 1964 [CTNI 1808].

Erynephala puncticollis (Say, 1824)

ESTADOS UNIDOS: Texas: Pecos, 8.vii.19945, J.M. Russel, salt weeds, (2), Det. H.S. Barber [CTNI 1667].

Exora encaustica (Germar, 1824)

COLOMBIA: Cundinamarca: Anolaima, vi.1988, I. Zenner, en ***Solanum quitoense*** (Solanaceae)-lulo, (22), Det. R.E. White, xii-1988 [CTNI 1676].



Figura 320. *Erynephala puncticollis* (Say, 1824) [CTNI 1667].

***Exora* sp.**

COLOMBIA: Santander: Rionegro, vii.1935, L.M. Murillo, en ***Coffea*** sp. (Rubiaceae)-café, (5), Det. H.S. Barber, 1938 [CTNI 1675].

***Fleutiauxia armata* Baly, 1874**

JAPÓN: Tokyo, 8.v.1966, H. Nakamura, (1), Det. H. Nakamura [CTNI 3164].

***Gynandrobrotica* c.a. *gestroi* (Baly, 1889)**

COLOMBIA: Caquetá: Florencia, 22.iii.1972, O.D. Jiménez, en ***Pueraria*** sp. (Fabaceae)-kudzu, (7), Det. R.E. White.

Idem: Florencia, Vda. San Jorge, 4.ii.1972, F. Mosquera, en ***Gliricidia sepium*** (Fabaceae)-frijolillo o matarratón, (2), Det. R.E. White [CTNI 1714].

***Gynandrobrotica lepida* (Say, 1835)**

COLOMBIA: Santander: Puerto Wilches, vi.1935, L.M. Murillo, en malezas de ***Coffea*** sp. (Rubiaceae)-café, (1), Det. H.S. Barber, 7-iii-1938 [CTNI 1689].



Figura 322. *Fleutiauxia armata* Baly, 1874 [CTNI 3164].



Figura 321. *Exora* sp. [CTNI 1675].

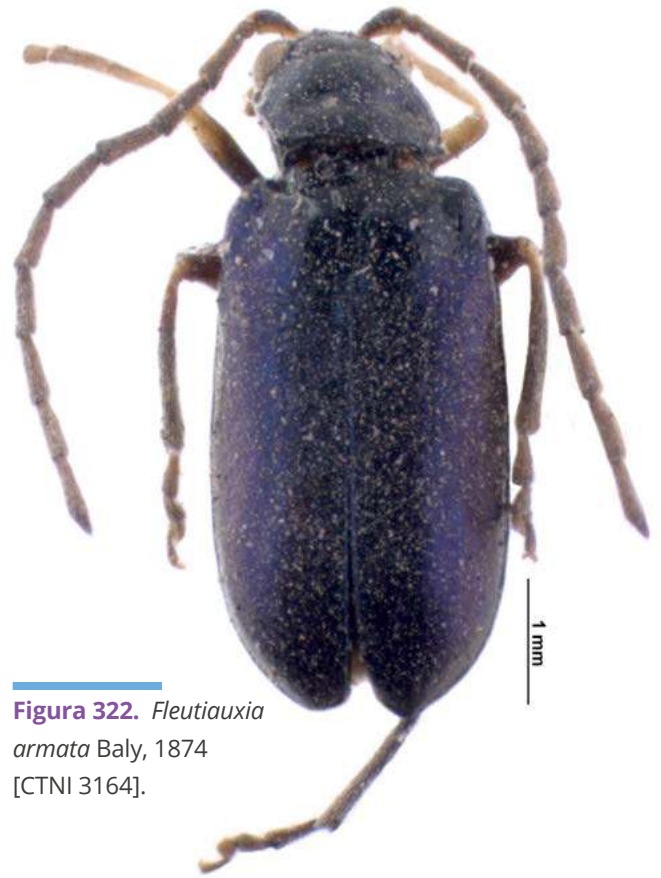

Figura 323. *Gynandrobrotica lepida* (Say, 1835) [CTNI 1689].

Gynandrobrotica ventricosa c.a. (Jacoby, 1878)

COLOMBIA: Meta: Acacías, 25.x.1972, O.D. Jiménez, en ***Pueraria*** sp. (Fabaceae)-kudzu, (16), R.E. White [CTNI 1713].

Homotyphus virgatus (Clark, 1860)

COLOMBIA: Cundinamarca: Anolaima, 25.viii.1949, C. Contreras, en ***Zea mays*** (Poaceae)-maíz, (3), Det. J. Bechyné, 1969 [CTNI 1759].

Hornaltica sp. c.a.

COLOMBIA: Meta: Villavicencio, 17.x.1973, O.D. Jiménez, en ***Gossypium hirsutum*** (Malvaceae)-algodón, (7), Det. R.E. White, 1974 [CTNI 1810].

Lactica sp.

COLOMBIA: Cundinamarca: Anapoima, xii.1978, J. Cure; L. Núñez, en follaje de ***Passiflora edulis*** (Passifloraceae)-maracuyá, (7), Det. R.E. White, iii-1978. **Idem**: La Mesa, 28.xi.1978, J. Cure; L. Núñez, en follaje de ***Passiflora edulis*** (Passifloraceae)-maracuyá, (4), Det. R.E. White, iii-1978 [CTNI 1847]. **Idem**: San Bernardo, 24.x.1983, I. Zenner; A. López, en flor de ***Passiflora mollissima*** (Passifloraceae)-curuba, (21), Det. R.E. White, 1984 [CTNI 1852].



Figura 324. *Homotyphus virgatus* (Clark, 1860) [CTNI 1759].

c.a. ***Lactica*** sp.

COLOMBIA: Cundinamarca: Cota, 4.iv.1976, T. Osorio, en ***Passiflora mollissima*** (Passifloraceae)-curuba, (6), Det. R.E. White, 1978 [CTNI 1851].

Lactina agilis Harold 1875

COLOMBIA: Cundinamarca: Anolaima, 6.iv.1940, J. Aorrero, (5), Det. J. Bechyné, 1964. **Idem**: Fusagasugá, 18.ii.1940, J. Aorrero, (3), Det. J. Bechyné, 1964. **Idem**: Fusagasugá, 21.viii.1949, C. Marín; O. Contreras, (21), Det. J. Bechyné, 1964. **Idem**: Fusagasugá, 2.iii.1940, L.M. Murillo, (3), Det. J. Bechyné, 1964 [CTNI 1769].



Figura 325. *Lactica* sp. [CTNI 1852].



Figura 326. *Lactina agilis* Harold 1875 [CTNI 1769].

***Lactina* sp.**

COLOMBIA: Cundinamarca: Albán, 14.iii.1978, L. Núñez, en hojas de *Cestrum diurnum* (Solanaceae), Det. (40), Det. R.E. White, 1978 [CTNI 1770].

***Leptophysa hirtipennis* (Jacoby, 1885)?**

COLOMBIA: Cesar: Agustín Codazzi, 20.ii.1987, H. Suárez, en hojas de *Cleome spinosa* (Cleomaceae)-bigotes de gato, (8), Det. R.E. White, 1987 [CTNI 1829].

***Leptophysa* sp.**

COLOMBIA: Cesar: Agustín Codazzi, iii.1987, A. Fragozo, en *Cleome spinosa* (Cleomaceae)-bigotes de gato, (7), Det. R.E. White, viii-1987 [CTNI 1834].

***Luperodes brunneus* (Crotch, 1873)**

ESTADOS UNIDOS: Mississippi: Rockport, 7.ii.1908, G.G. Ainslie, (3), Det. D.H. Black, 1942 [CTNI 1671].



Figura 328. *Leptophysa* sp.
[CTNI 1834].



Figura 327. *Leptophysa hirtipennis* (Jacoby, 1885)?
[CTNI 1829].



Figura 329. *Luperodes brunneus* (Crotch, 1873)
[CTNI 1671].

Margaridisa praesignata Bechyné, 1997

COLOMBIA: Valle del Cauca: Palmira, 9.vii.1958, G. Bravo, en ***Saccharum officinarum*** (Poaceae)-caña de azúcar, (1), Det. J. Bechyné, 1964. **Idem**: Palmira, 2.ix.1958, M. Benavides, en ***Sorghum*** spp. (Poaceae)-sorgo, (2), Det. J. Bechyné, 1964. **Idem**: Palmira, 26.viii.1958, M. Benavides, en ***Saccharum officinarum*** (Poaceae)-caña de azúcar, (1), Det. J. Bechyné, 1964. **Idem**: Palmira, 17.ix.1958, G. Bravo, en ***Medicago sativa*** (Fabaceae)-alfalfa, (1), Det. J. Bechyné, 1964. **Idem**: Palmira, 28.viii.1956, M. Benavides, en ***Oryza sativa*** (Poaceae)-arroz; ***Saccharum officinarum*** (Poaceae)-caña de azúcar, (1), Det. J. Bechyné, 1964 [CTNI 1763].

c.a ***Miraces*** sp.

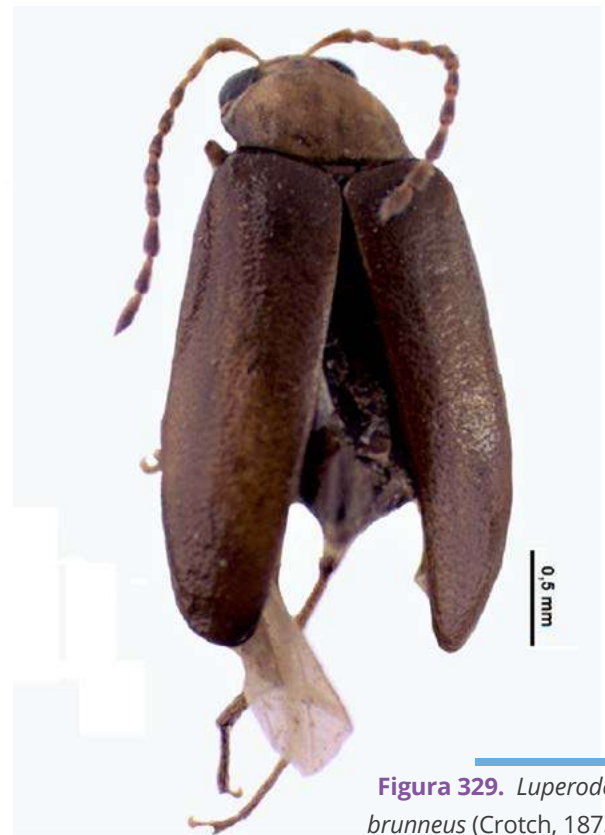
COLOMBIA: Cesar: Agustín Codazzi, 27.vi.1971, D. Villegas, hojas de malezas, (13), Det. R.E. White, 1971 [CTNI 1715].

Monocesta coryli (Say, 1824)

ESTADOS UNIDOS: Islas Vírgenes: Colón, 30.v.1922, E.M. Craighead, (1), Det. H.S. Barber, 1947. **Idem**: Virginia: Leesburg, 3.vii.1930, J.R. Lininer, (1), Det. H.S. Barber, 1947 [CTNI 1668].



Figura 330. *Monocesta coryli* (Say, 1824) [CTNI 1668].

Neodiphaulaca elegans (Harold, 1875)

COLOMBIA: 6.x.1949, C. Marín, (1), Det. J. Bechyné, 1970 [CTNI 1756].

Neophysimerus papayae Bechyné, 1997

COLOMBIA: Caldas: Aguadas, La Aldea, 6.v.1959, V. Alzate, en hojas de ***Carica papaya*** (Caricaceae)-papaya, (8), Det. J. Bechyné, 1964. Cundinamarca: Anolaima, 20.vii.1949, C. Marín; O. Contreras, (15), Det. J. Bechyné, 1964 [CTNI 1766].



Figura 331. *Neodiphaulaca elegans* (Harold, 1875) [CTNI 1756].



Figura 332. *Neophysimerus papayae* Bechyné, 1997 [CTNI 1766].

***Omophoita aequinoctialis* (Linnaeus, 1758)**

COLOMBIA: Meta: Puerto López, Vda. Guichiral, 21.viii.1959, M. Revelo, en *Oryza sativa* (Poaceae)-arroz, (1), Det. J. Bechyné, 1964. *Idem*: Villavicencio, x.1963, I. López, en *Oryza sativa* (Poaceae)-arroz, (1), Det. J. Bechyné, 1964 [CTNI 1778]. *Idem*: Acacías, 20.viii.1959, M. Revelo, leguminosas, (2), Det. R.E. White, 1970. Caldas: Chinchiná, 4.xi.1959, I. de Arévalo, (1), Det. R.E. White, 1970. Antioquia: Bello, 26.viii.1958, C. Ríos, en *Lablab purpureus* (Fabaceae)-fríjol de Egipto, (1), Det. R.E. White, 1970. Tolima: Espinal, 28.iv.1960, M. Revelo, captura trampa de luz, (1), Det. R.E. White, 1970. Valle del Cauca: Palmira, 17.viii.1959, M. Revelo, leguminosas, (1), Det. R.E. White, 1970. Antioquia: San José, 13.x.1959, R.F. Ruppel, potrero, (1), Det. R.E. White, 1970. Meta: Villavicencio, xii.1969, G. Sánchez, en *Oryza sativa* (Poaceae)-arroz, (5), Det. R.E. White, 1970. *Idem*: Villavicencio, x.1963, I. López, en *Oryza sativa* (Poaceae)-arroz, (2), Det. R.E. White, 1970. *Idem*: Villavicencio, 5.v.1974, N. Arias, en *Arachis hypogaea* (Fabaceae)-maní, (9), Det. R.E. White [CTNI 1779]. VENEZUELA: Isla Margarita: Esparta, Camarucu, 3.iii, R.N., en cafetal, *Coffea* sp. (Rubiaceae)-café, (1) [CTNI 1865].

***Omophoita aequinoctialis* c.a. (Linnaeus, 1758)**

Norte de Santander: El Carmen, 22.ix.1972, H. Pérez, en hojas de *Citrus sinensis* (Rutaceae)-naranja, (15), Det. R.E. White, 1973 [CTNI 1780].



Figura 333. *Omophoita elegantissima* Schauf, 1874 [CTNI 1868].

***Omophoita albicollis* Fabricius, 1787**

COLOMBIA: Cesar: Agustín Codazzi, km 5 vía a Becerril, C.I. Motilonia, 9.ix.1977, J.W. Jenkins, en *Sorghum* spp. (Poaceae)-sorgo, (1), Det. H.S. Barber. *Idem*: Agustín Codazzi, 11.ix.1977, J.W. Jenkins, en *Gossypium hirsutum* (Malvaceae)-algodón, (1), Det. H.S. Barber. *Idem*: Agustín Codazzi, iii.1967, A. Álvarez, en *Gossypium hirsutum* (Malvaceae)-algodón, (1), Det. H.S. Barber. *Idem*: Agustín Codazzi, km 5 vía a Becerril, C.I. Motilonia, 6.ix.1977, J.W. Jenkins, en *Gossypium hirsutum* (Malvaceae)-algodón, (1), Det. H.S. Barber [CTNI 1781]. Antioquia: Medellín, 7.ix.1954, C. Carmona, en *Crotalaria* sp. (Fabaceae)-crotalaria, (1), Det. J. Bechyné, 1964. Valle del Cauca: Palmira, iii.1943, B. Losada, (1), Det. J. Bechyné, 1964. *Idem*: Palmira, 4.viii.1958, M. Benavides, en *Gossypium hirsutum* (Malvaceae)-algodón, (1), Det. J. Bechyné, 1964. Antioquia: San Jeronimo, 3.viii.1955, C. Carmona, potrero, (2), Det. J. Bechyné, 1964. *Idem*: San Jeronimo, 11.viii.1955, C. Carmona, en *Oryza sativa* (Poaceae)-arroz, (1), Det. J. Bechyné, 1964 [CTNI 1782].

***Omophoita elegantissima* Schauf, 1874**

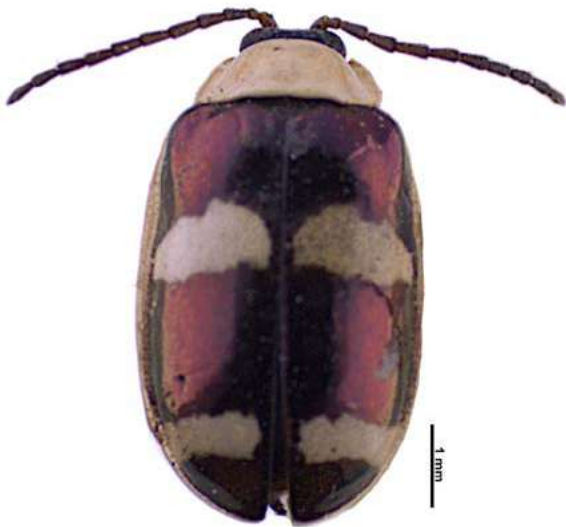
COLOMBIA: Meta: Puerto López, 21.viii.1959, M. Revelo, en *Oryza sativa* (Poaceae)-arroz, (43), Det. J. Bechyné, 1964 [CTNI 1864]. Santander: Asueliln, Litoral, 1939, L.M. Murillo, (1), Det. J. Bechyné, 1965 [CTNI 1865]. *Idem*: Rionegro, vii.1935, L.M. Murillo, (1), Det. J. Bechyné, 1966 [CTNI 1866]. *Idem*: San Vicente de Chucurí, 21.vii.1935, L.M. Murillo, (1), Det. J. Bechyné, 1967 [CTNI 1867]. Valle del Cauca: Palmira, 29.vii.1958, F. Isaza, en *Lablab purpureus* (Fabaceae)-fríjol de Egipto, (1), Det. J. Bechyné, 1968 [CTNI 1868].

***Omophoita clerica* (Erichson, 1848)**

COLOMBIA: Valle del Cauca: Palmira, v.1944, G. Ramos; B. Losada, (1), Det. J. Bechyné, 1964 [CTNI 1771].

***Phenrica austriaca* (Schaufuss, 1874)**

COLOMBIA: Tolima: Espinal, 26.iv.1960, M. Revelo, rastrojo, (1), Det. J. Bechyné, 1966. Llanos Orientales, xii.1939, L. Richter, (1), Det. J. Bechyné, 1966 [CTNI 1772].

***Phyllotreta aemula* Harold, 1876**

COLOMBIA: Cundinamarca: Funza, 2.iv.1959, G. Bravo, en *Solanum tuberosum* (Solanaceae)-papa, (2), Det. J. Bechyné, 1964. *Idem*: Funza, 17.xi.1958, E. Idrobo, en pasto, (1), Det. J. Bechyné, 1964 [CTNI 1757].



Figura 334. *Phenrica austriaca* (Schaufuss, 1874) [CTNI 1772].



Figura 335. *Phyllostreta aemula* Harold, 1876 [CTNI 1757].

Phyllostreta striolata (Fabricius, 1803)

ESTADOS UNIDOS: Luisiana: Houma, 5.I.1944, en *Brassica oleracea* (Brassicaceae), (5), Det. H.S. Barber, 1947 [CTNI 1840]. *Idem*: Carolina del Norte: Castle Hayne, ii.1927, *Brassica rapa* (Brassicaceae), (4), ♂, Det. H.S. Barber, 1947. *Idem*: Carolina del Norte: Castle Hayne, ii.1927, *Brassica rapa* (Brassicaceae), (1), ♀, Det. H.S. Barber, 1947 [CTNI 1841].

***Phyllostreta* sp.**

COLOMBIA: Meta: Acacías, 25.x.1972, O.D. Jiménez, gramíneas, (1), Det. R.E. White [CTNI 1825]. Nariño: Buesaco, 10.xi.1975, G. Fajardo, en *Mimosa* sp. (Fabaceae), Det. (3), Det. R.E. White, 1976. *Idem*: Buesaco, xi.1975, G. Fajardo, en *Mimosa* sp. (Fabaceae), Det. (3), Det. R.E. White, 1976 [CTNI 1749]. *Idem*: San Juan de Pasto, 9.xii.1955, L. Posada, en *Solanum tuberosum* (Solanaceae)-papa, (1), Det. G.B. Vogt, 1959 [CTNI 1764].

Phyllostrepes acutangulus Chevrolat 1834

COLOMBIA: Magdalena: Zona bananera, Cgto. Sevilla, 10.ix.1935, L.M. Murillo, malezas, (4), Det. J. Bechyné, 1964 [CTNI 1744].



Figura 336. *Phyllostrepes acutangulus* Chevrolat 1834 [CTNI 1744].

***Platymorpha* sp. c.a.**

COLOMBIA: Nariño: Buesaco, 10.xi.1975, F. Guerrero, leguminosas, (3), Det. R.E. White, 1976 [CTNI 1828].

c.a. *Propiasus* sp.

COLOMBIA: Meta: Villavicencio, x.1963, R. Ramírez, en ***Hyparrhenia rufa*** (Poaceae)-pasto puntero; ***Digitaria eriantha*** (Poaceae)-pasto pangola, (3), Det. R.E. White. Cesar: Río de Oro, Región de San Alberto, 21.xii.1961, L. Posada, en ***Pueraria*** sp. (Fabaceae)-kudzu, (2), Det. R.E. White [CTNI 1823].

***Rhynchasphaera* sp.**

COLOMBIA: Nariño: Sandoná, 1.ix.1959, R.F. Ruppel, en ***Phaseolus vulgaris*** (Fabaceae)-fríjol, (1), Det. R.E. White, 1976. Nariño: San Rafael, 8.xi.1975, G. Fajardo, en ***Rumex crispus*** (Polygonaceae), Det. (4), Det. R.E. White, 1976 [CTNI 1735].

***Roicus caelatus* (Clark, 1860)**

COLOMBIA: Antioquia: La Unión, 28.vi.1953, C. Carmona, (1), Det. J.A. Wilcox, 1955 [CTNI 1777].

***Synetocephalus bivittatus* (LeConte, 1859)**

ESTADOS UNIDOS: California: Vine Hill, 10.vii.1911, (1), Det. L.B. Boyer [CTNI 1678].



Figura 338. *Rhynchasphaera* sp. [CTNI 1735].



Figura 337. c.a. *Propiasus* sp. [CTNI 1823].



Figura 339. *Roicus caelatus* (Clark, 1860) [CTNI 1777].

Syphraea bibiana Bechyné, 1955

COLOMBIA: Valle del Cauca: Palmira, 13.i.1959, O. Renteria, en pasto, (1), Det. J. Bechyné, 1964. **Idem:** Palmira, 26.xi.1958, G. Bravo, en *Oryza sativa* (Poaceae)-arroz, (1), Det. J. Bechyné, 1964. **Idem:** Palmira, 26.viii.1958, M. Benavides, en caña de azúcar, *Saccharum officinarum* (Poaceae)-caña de azúcar, (1), Det. J. Bechyné, 1964. **Idem:** Palmira, 9.vii.1958, G. Bravo, en caña de azúcar, *Saccharum officinarum* (Poaceae)-caña de azúcar, (1), Det. J. Bechyné, 1964. **Idem:** Palmira, 12.i.1959, O. Renteria, en *Saccharum officinarum* (Poaceae)-caña de azúcar, (1), Det. J. Bechyné, 1964 [CTNI 1729].

Systema s-litera (Linnaeus 1758)

COLOMBIA: Antioquia: Bello, 12.i.1956, S. Toro, malezas, (5), Det. J. Bechyné, 1964. **Idem:** Bello, 12.i.1956, E. Miranda, malezas, (2), Det. J. Bechyné, 1964. **Idem:** Bello, 13.xii.1953, C. Ríos, (7), Det. J. Bechyné, 1964. **Idem:** Bello, 5.iv.1956, G. Bravo, insectario, (2), Det. J. Bechyné, 1964. **Idem:** Bello, 22.v.1956, C. Ríos, en *Phaseolus vulgaris* (Fabaceae)-fríjol, (30), Det. J. Bechyné, 1964. **Idem:** Bello, 22.v.1956, F. Isaza, en *Phaseolus vulgaris* (Fabaceae)-fríjol, (44), Det. J. Bechyné, 1964. **Idem:** Bello, 10.vii.1956, F. Isaza, en *Zea mays* (Poaceae)-maíz, (14), Det. J. Bechyné, 1964. **Idem:** Bello, 5.v.1956, L. Salas, en tallos de *Phaseolus*

vulgaris (Fabaceae)-fríjol, (6), Det. J. Bechyné, 1964. **Idem:** Bello, 24.ii.1955, R.F. Ruppel, en *Phaseolus vulgaris* (Fabaceae)-fríjol, (2), Det. J. Bechyné, 1964. **Idem:** Bello, 26.v.1956, C. Ríos, en *Phaseolus vulgaris* (Fabaceae)-fríjol, (5), Det. J. Bechyné, 1964. **Idem:** Bello, 11.v.1956, F. Isaza, en *Glycine max* (Fabaceae)-soya, (1), Det. J. Bechyné, 1964. **Idem:** Bello, 21.viii.1956, C. Ríos, en *Zea mays* (Poaceae)-maíz, (1), Det. J. Bechyné, 1964. **Idem:** Bello, 15.v.1956, A. Saldarriaga, en *Phaseolus vulgaris* (Fabaceae)-fríjol, (11), Det. J. Bechyné, 1964. **Idem:** Bello, 5.v.1956, F. Isaza, en *Glycine max* (Fabaceae)-soya, (4), Det. J. Bechyné, 1964. **Idem:** Bello, 10.vii.1956, A. Ramírez, en *Zea mays* (Poaceae)-maíz, (18), Det. J. Bechyné, 1964. **Idem:** Bello, 13.vi.1956, F. Isaza, en *Zea mays* (Poaceae)-maíz, (3), Det. J. Bechyné, 1964. **Idem:** Bello, 24.ii.1956, R.F. Ruppel, en *Phaseolus vulgaris* (Fabaceae)-fríjol, (3), Det. J. Bechyné, 1964. **Idem:** Bello, 21.viii.1956, R.F. Ruppel, en *Crotalaria* sp. (Fabaceae)-crotalaria, (11), Det. J. Bechyné, 1964. **Idem:** Bello, 20.ix.1956, A. Saldarriaga, en *Zea mays* (Poaceae)-maíz, (2), Det. J. Bechyné, 1964. **Idem:** Bello, 15.iii.1956, C. Ríos, en *Phaseolus vulgaris* (Fabaceae)-fríjol, (2), Det. J. Bechyné, 1964. **Idem:** Bello, 3.vii.1956, F. Isaza, en *Phaseolus vulgaris* (Fabaceae)-fríjol, (3), Det. J. Bechyné, 1964. **Idem:** Bello, 15.v.1956, C. Ríos, en *Phaseolus vulgaris* (Fabaceae)-fríjol, (28), Det. J. Bechyné, 1964.



Figura 340. *Syphraea bibiana* Bechyné, 1955 [CTNI 1729].



Figura 341. *Systema s-litera* (Linnaeus 1758) [CTNI 754].

- Antioquia: Bello, 5.vi.1956, C. Ríos, en ***Zea mays*** (Poaceae)-maíz, (2), Det. J. Bechyné, 1964. **Idem:** Bello, 2.x.1956, R.F. Ruppel, en ***Medicago sativa*** (Fabaceae)-alfalfa, (5), Det. J. Bechyné, 1964. **Idem:** Bello, 10.i.1956, L. Salas, en ***Phaseolus vulgaris*** (Fabaceae)-fríjol, (1), Det. J. Bechyné, 1964. Cundinamarca: Chipaque, viii.1935, (1), Det. J. Bechyné, 1964. Antioquia: Bello, 27.vi.1955, C. Ríos, en ***Phaseolus vulgaris*** (Fabaceae)-fríjol, (16), Det. J. Bechyné, 1964. **Idem:** Bello, 7.ii.1955, L. Posada, en ***Phaseolus vulgaris*** (Fabaceae)-fríjol, (1), Det. J. Bechyné, 1964. **Idem:** Bello, 10.vi.1955, L. Salas, en ***Phaseolus vulgaris*** (Fabaceae)-fríjol, (5), Det. J. Bechyné, 1964. **Idem:** Bello, 2.x.1957, C. Carmona, en cultivo de ***Lablab purpureus*** (Fabaceae)-fríjol de Egipto, (2), Det. J. Bechyné, 1964. **Idem:** Bello, 9.xi.1958, C. Ríos, en ***Phaseolus vulgaris*** (Fabaceae)-fríjol, (2), Det. J. Bechyné, 1964. **Idem:** Bello, 22.ii.1956, F. Isaza, en ***Phaseolus vulgaris*** (Fabaceae)-fríjol, (3), Det. J. Bechyné, 1964. **Idem:** Bello, 26.v.1956, C. Ríos, en ***Phaseolus vulgaris*** (Fabaceae)-fríjol, (1), Det. J. Bechyné, 1964. **Idem:** Bello, 12.i.1956, E. Miranda, en ***Citrus*** spp. (Rutaceae)-cítricos, (2), Det. J. Bechyné, 1964. **Idem:** Bello, 4.v.1956, F. Isaza, en ***Zea mays*** (Poaceae)-maíz, (2), Det. J. Bechyné, 1964. **Idem:** Bello, 11.v.1956, C. Ríos, en ***Phaseolus vulgaris*** (Fabaceae)-fríjol, (2), Det. J. Bechyné, 1964. **Idem:** Bello, 9.xi.1958, F. Isaza, en ***Phaseolus vulgaris*** (Fabaceae)-fríjol, (1), Det. J. Bechyné, 1964. Antioquia: Bello, 5.v.1956, G. Bravo, en ***Phaseolus vulgaris*** (Fabaceae)-fríjol, (7), Det. J. Bechyné, 1964. **Idem:** Bello, 21.v.1956, C. Ríos, en ***Phaseolus vulgaris*** (Fabaceae)-fríjol, (1), Det. J. Bechyné, 1964. **Idem:** Bello, 12.v.1946, C. Ríos, en ***Phaseolus vulgaris*** (Fabaceae)-fríjol, (1), Det. J. Bechyné, 1964. Antioquia: Bello, 2.vi.1955, C. Ríos, en ***Phaseolus vulgaris*** (Fabaceae)-fríjol, (1), Det. J. Bechyné, 1964. **Idem:** Bello, 1.ii.1955, C. Ríos, en ***Crotalaria*** sp. (Fabaceae)-crotalaria, (12), Det. J. Bechyné, 1964. **Idem:** Bello, 18.ii.1955, C. Ríos, en ***Crotalaria*** sp. (Fabaceae)-crotalaria, (8), Det. J. Bechyné, 1964. **Idem:** Bello, 16.i.1959, C. Ríos, en ***Lablab purpureus*** (Fabaceae)-fríjol de Egipto, (1), Det. J. Bechyné, 1964. **Idem:** Bello, 9.i.1956, A. Unigarro, en ***Phaseolus vulgaris*** (Fabaceae)-fríjol, (2), Det. J. Bechyné, 1964. **Idem:** Bello, 12.i.1956, S. Toro, en ***Citrus*** spp. (Rutaceae)-cítricos, (1), Det. J. Bechyné, 1964. **Idem:** Bello, 21.v.1956, F. Isaza, en ***Phaseolus vulgaris*** (Fabaceae)-fríjol, (2), Det. J. Bechyné, 1964. **Idem:** Bello, 25.viii.1956, F. Isaza, en ***Phaseolus vulgaris*** (Fabaceae)-fríjol, (1), Det. J. Bechyné, 1964. **Idem:** Bello, 2.vii.1955, C. Ríos, en ***Phaseolus vulgaris*** (Fabaceae)-fríjol, (1), Det. J. Bechyné, 1964. Tolima: Espinal, 24.v.1960, M. Revelo, en ***Oryza sativa*** (Poaceae)-arroz, (3), Det. J. Bechyné, 1964. Córdoba: Montería, 7.vi.1955, L. Posada, en ***Zea mays*** (Poaceae)-maíz, (1), Det. J. Bechyné, 1964. Cundinamarca: Sasaima, 4.i.1961, M. Revelo, matorral, (6), Det. J. Bechyné, 1964. Antioquia: Medellín, 23.xi.1953, C. Carmona, (5), Det. J. Bechyné, 1964. **Idem:** Medellín, 11.vii.1954, C. Carmona, (3), Det. J. Bechyné, 1964. **Idem:** Medellín, 7.ix.1954, C. Carmona, (5), Det. J. Bechyné, 1964. **Idem:** Medellín, 19.vii.1958, C. Carmona, en ***Zea mays*** (Poaceae)-maíz, (1), Det. J. Bechyné, 1964. xii.1969, G. Sánchez, en ***Oryza sativa*** (Poaceae)-arroz, (1), Det. J. Bechyné, 1964. Valle del Cauca: Palmira, iv.1943, B. Losada, (1), Det. J. Bechyné, 1964. **Idem:** Palmira, 8.i.1959, G. Bravo, en ***Vigna unguiculata*** (Fabaceae)-caupí, (1), Det. J. Bechyné, 1964. **Idem:** Palmira, 8.v.1968, A. Saldarriaga, en ***Phaseolus vulgaris*** (Fabaceae)-fríjol, (3), Det. J. Bechyné, 1964. **Idem:** Palmira, 17.ix.1958, G. Bravo, en ***Medicago sativa*** (Fabaceae)-alfalfa, (1), Det. J. Bechyné, 1964. Santander: Comisión Santander: 1935, L.M. Murillo, (1), Det. J. Bechyné, 1964 [CTNI 1832]. Cundinamarca: Caquezá, 24.vii.2013, P. Osorio, captura manual, en ***Canna edulis*** (Cannaceae)-sagú, (2), Det. P. Osorio, 2013, [CTNI 754].
- Systema taeniata*** (Say 1824)
ESTADOS UNIDOS: New York: Ithaca, 22.vii.1915, (1), Det. H. Dietrich [CTNI 1833].
- Systema ustulata*** Harold, 1875
COLOMBIA: Antioquia: La Ceja, 2.ix.1954, O. Sánchez, en ***Solanum tuberosum*** (Solanaceae)-papa, (1), Det. J.A. Wilcox [CTNI 1827].
- Systema*** sp.
COLOMBIA: Cesar: Agustín Codazzi, 25.vii.1972, D. Villegas, en hojas de ***Amaranthus retroflexus*** (Amaranthaceae)-bledo, (6), Det. R.E. White [CTNI 1821]. Magdalena: Zona bananera, Cgto. Marconia, 15.ix.190, E. Martínez, en hojas de ***Sesamum indicum*** (Pedaliaceae)-ajonjolí, (20), Det. R.E. White [CTNI 1822]. Boyacá: Duitama, 12.iv.1956, L. Posada, en ***Solanum tuberosum*** (Solanaceae)-papa, (1), Det. G.B. Vogt, 1959 [CTNI 1826]. Cesar: Agustín Codazzi, km 5 vía a Becerril, C.I. Motilonia, 20.v.1975, O. López, en ***Vigna unguiculata*** (Fabaceae)-caupí, (6), Det. R.E. White. Magdalena: Zona bananera, Cgto. Marconia, 15.ix.1970, E. Martínez, en hojas de ***Sesamum indicum*** (Pedaliaceae)-ajonjolí, (13), Det. R.E. White [CTNI 1831].

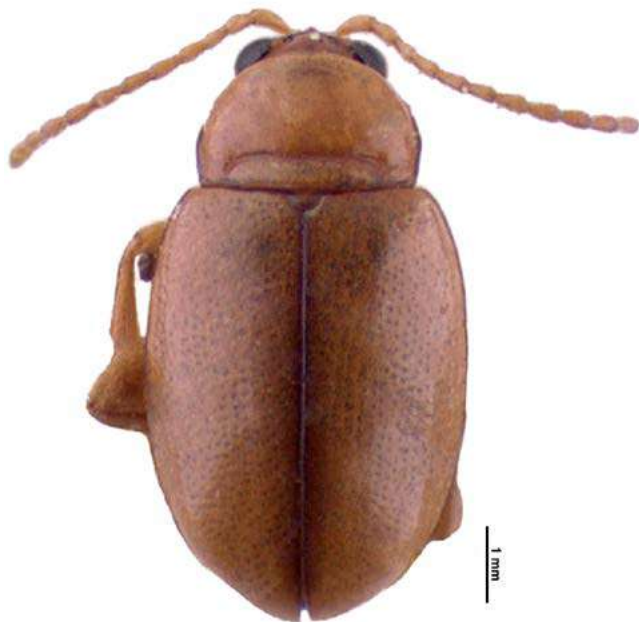
***Trichobrotica* sp.**

COLOMBIA: Antioquia: San Roque, Cgto. San José del Nus, C.I. El Nus, 3.v.1960, Carmona, potrero, (4), Det. R.E. White [CTNI 1700].

***Varicoxa ustulata* Harold, 1875**

COLOMBIA: M, Santa Rosa, 10.v.1968, L. Posada, en follaje de *Zea mays* (Poaceae)-maíz, (4), Det. CTNI [CTNI 3170].
Córdoba: Montería, 15.i.1952, C. Carmona, potrero, (1), Det. J. Bechyné, 1964. Cundinamarca: Puerto Salgar, 31.i.1959, G. Bravo, malezas, (2), Det. J. Bechyné, 1964. Antioquia: Sopetrán, 3.viii.1935, C. Carmona, en *Zea mays* (Poaceae)-

maíz, (1), Det. J. Bechyné, 1964. Sucre: Santiago de Tolú, 18.x.1957, C. Carmona, potrero, (1), Det. J. Bechyné, 1964. Valle del Cauca: Santiago de Cali, v.1945, B. Losada, (1), Det. J. Bechyné, 1964. **Idem:** Río Anchicayá, 26.vix.1946, B. Losada, (1), Det. J. Bechyné, 1964 [CTNI 1760].

Subfamilia: Lamprasomatinae***Oomorhoides cupreatus* Baly, 1873**

JAPÓN: Tokyo, 8.v.1966, H. Nakamura, (1), Det. H. Nakamura [CTNI 3133]. **Idem:** Tokyo, 8.v.1966, H. Nakamura, (1), Det. H. Nakamura [CTNI 3148].



Figura 342. *Trichobrotica* sp.
[CTNI 1700].



Figura 343. *Varicoxa ustulata* Harold,
1875 [CTNI 3170].



ANTHRIBIDAE Billberg, 1820

Subfamilia: Anthribinae Billberg, 1820

Prob. *Brachytarsus* sp.

COLOMBIA: Valle del Cauca: Palmira, x.1945, B. Losada, (1), Det. R.E. White. *Idem*: Palmira, 28.viii.1956, M. Benavides, en *Glycine max* (Fabaceae)-soya; *Oryza sativa* (Poaceae)-arroz, (17), Det. R.E. White [CTNI 1986].



Figura 344. *Araecerus fasciculatus* (De Geer, 1775) [CTNI 1988].

Subfamilia: Choraginae Kirby, 1819

Araecerus fasciculatus (De Geer, 1775)

COLOMBIA: Chocó: Andagoya, vii.1943, G. Ramos; B. Losada, (12), Det. L.L. Buchanan, iii-1938. Santander: San Vicente de Chucurí, vi.1935, L.M. Murillo, (18), Det. L.L. Buchanan, iii-1938 [CTNI 1987]. Cundinamarca: Fontibon, 31.viii.1979, R. Grosso, en harina de *Zea mays* (Poaceae)-maíz, (2), Det. R.E. White, 27-x-1986. Bolívar: Cartagena de Indias, 19.viii.1971, F. Machado, en *Coffea* sp. (Rubiaceae)-café almacenado, (5), Det. R.E. White, 27-x-1986. Magdalena: Santa Marta, 10.xi.1971, E. Martínez, en *Coffea* sp. (Rubiaceae)-café almacenado, (11), Det. R.E. White, 27-x-1986. Antioquia: Mutatá, x.1975, M. Londoño, en *Zea mays* (Poaceae)-maíz, (27), Det. R.E. White, 27-x-1986. Amazonas: Leticia, 29.ix.1971, F. Mosquera, en cacao en granos almacenados, *Theobroma cacao* (Malvaceae)-cacao, (4), Det. R.E. White, 27-x-1986 [CTNI 1988].

Araecerus sp.

COLOMBIA: Antioquia: Carepa, 19.iv.1989, R. Arango, en sobre ñame, *Dioscorea alata* (Dioscoreaceae)-ñame, (36), Det. L. Montenegro, ii-2018. Sucre: Tolú Viejo, Cgto. Palmira, v.1987, J. Martelo, en tubérculo de *Dioscorea alata* (Dioscoreaceae)-ñame, (36), Det. L. Montenegro, ii-2018 [CTNI 1989].

Prob. *Araecerus* sp.

COLOMBIA: Antioquia: Rionegro, (18), Det. R.E. White, 1965 [CTNI 1985].



ATTELABIDAE Billberg, 1820

Subfamilia: Attelabinae Billberg, 1820

Compsapoderus erythrogaster Snelle van Vollenhoven, 1865

JAPON: Tokio: 29.iv.1967, H. Nakamura, (2), Det. H. Nakamura [CTNI 3165].

Euscelus cruralis (Sharp, 1889)

COLOMBIA: Meta: Villavicencio, 29.x.1974, J. Jiménez, en *Tapirira guianensis* (Anacardiaceae)-guarupayo, (5), Det. Warner, 1975 [CTNI 2267].



BRENTIDAE Billberg, 1820

Subfamilia: Brentinae Billberg, 1820

Brentus sp.

COLOMBIA: Cesar: Valledupar, 5.x.1971, E. Carrillo, en *Prunus domestica* (Rosaceae)-ciruelo, (9), Det. R.E. White, 1970 [CTNI 1983].

Cylas formicarius (Fabricius, 1798)

ESTADOS UNIDOS: Texas: Kingsville, S. A, C.T. Reed, (1), Det. E.H. Floyd. **Idem**: Luisiana: Barton Rouge, 7.xii.1945, E.H. Floyd, (1), Det. E.H. Floyd. **Idem**: Texas: Brownsville, 13.viii.1915, G. Hester, en sweet potato, *Ipomoea batatas* (Convolvulaceae), (1), Det. E.H. Floyd. **Idem**: Luisiana: New Iberia, 29.xi.1943, Luduaka, en sweet potato, *Ipomoea batatas* (Convolvulaceae), (1), Det. E.H. Floyd [CTNI 1990].



Figura 345. *Brentus* sp.
[CTNI 1983].



DRYOPHTHORIDAE Schonherr, 1825

Subfamilia: Dryophthorinae Schonherr, 1825

Calandra zeae (Walsh, 1867)

ESTADOS UNIDOS: New York: Ithaca, 5.v.1934, (1), Det. ♀, E.A. Chapin, 1946 [CTNI 2156].

Cosmopolites sordidus (Germar, 1824)

COLOMBIA: Cundinamarca: Chaguani, Vda. Montefrío, 5.iv.2017, C. Chavarro, captura trampa de Pseudotallo-plátano, en ***Musa*** sp. (Musaceae)-plátano, (8), Det. E. Vergara, 2017. **Idem**: La Vega, Vda. Hoya Grande, Fca. La Esperanza, 7.ix.2016, F. Acevedo, captura manual, en cormofago, ***Musa*** sp. (Musaceae)-plátano, (1), Det. E. Vergara, 2016. **Idem**: La Vega, Vda. Naguy Alto, Fca. El Recuerdo, 8.ix.2016, F. Acevedo, captura manual, en cormofago, ***Musa*** sp. (Musaceae)-plátano, (1), Det. E. Vergara, 2016. **Idem**: La Vega, Vda. Chupal, Villa Angel, 9.ix.2016, N. Cifuentes, captura manual, en cormofago, ***Musa*** sp. (Musaceae)-plátano, (2), Det. E. Vergara, 2016. **Idem**: Viotá, Vda. Bajo Ceilán, Fca. El Maná, ix.2016, E. Gómez, captura manual, en cormofago, ***Musa*** sp. (Musaceae)-plátano, (2), Det. E. Vergara, 2016. **Idem**: Viotá, Vda. Mogambo, Fca. El Vesubio, 19.iv.2017, M. Morales, captura manual, en cormofago, ***Musa*** sp. (Musaceae)-plátano, (5), Det. E. Vergara, 2017. **Idem**: Viotá, Vda. Bajo Palmar, Fca. La Loma, ix.2016, L. Gómez, captura manual, en cormofago, ***Musa*** sp. (Musaceae)-plátano, (3), Det. E. Vergara, 2017 [CTNI 140]. Meta: Fuente de Oro, Fca. La Palma, 7.x.2016, D. Sánchez, captura trampa de cepa de ***Musa paradisiaca*** (Musaceae)-plátano, (1), Det. P. Sepúlveda, 2018. Antioquia: Fredonia, Fca. Ramivar, 30.vii.2016, J. Lopera, captura en trampa de cepa de ***Musa paradisiaca*** (Musaceae)-plátano, (1), Det. P. Sepúlveda, 2018. Tolima: Ibagué, Fca. El Tesoro, 6.xi.2016, J. Obare, captura en trampa de cepa de ***Musa paradisiaca*** (Musaceae)-plátano, (1), Det. P. Sepúlveda, 2018. Sucre: Ovejas, Fca. La Estrella, 30.vi.2016, C. Colón, captura en trampa de cepa de ***Musa paradisiaca*** (Musaceae)-plátano, (1), Det. P. Sepúlveda, 2018. Casanare: Tauramena, Fca. Hato Viejo, 6.vi.2016, M. Obando, captura en trampa de cepa de ***Musa paradisiaca*** (Musaceae)-plátano, (1), Det. P. Sepúlveda, 2018. César: Valledupar, Fca. La Voluntad

de jehova, 13.vii.2016, V. Pabón, (1), Det. P. Sepúlveda, 2018. Caldas: Belalcázar, Fca. La Granita, 20.iv.2016, Y. González, (1), Det. P. Sepúlveda, 2018. Magdalena: Zona Bananera, Fca. Santa Rosa, 6.viii.2016, A. Mancilla, (1), Det. P. Sepúlveda, 2018. San Andres Islas: San Andrés, Fca. Alonso Stephen, 30.iv.2016, G. Forbes, (1), Det. P. Sepúlveda, 2018. Arauca: Saravena, Fca. El Samán, 15.iv.2016, L. Lugo, (1), Det. P. Sepúlveda, 2018. Nariño: Tumaco, Fca. La Pradera, 25.viii.2016, J. Orbes, (1), Det. P. Sepúlveda, 2018. Caquetá: Puerto Rico, Fca. El Tesoro & Danta, 6.xi.2016, J. Rodríguez, (1), Det. P. Sepúlveda, 2018. Quindío: Buenavista, Fca. La Suiza, 25.iv.2016, C. Londoño, (1), Det. P. Sepúlveda, 2018. Cundinamarca: Albán, Fca. San Felipe, 2.viii.2016, W. Hiquesa, (1), Det. P. Sepúlveda, 2018. Huila: Pitalito, Fca. Berlín, 13.vii.2016, J. Bravo, (1), Det. P. Sepúlveda, 2018. Santander: El Paramo, Fca. La Laja, 14.ix.2016, D. Arena, (1), Det. P. Sepúlveda, 2018. Putumayo: Puerto Guzmán, Fca. Siberia, 27.iv.2016, A. Pinta, (1), P. Sepúlveda, 2018. Valle del Cauca: Obando, Fca. La Fortuna, 18.xi.2016, C. Cardona, (1), Det. P. Sepúlveda, 2018. Risaralda: Santuario, Fca. La Aurora, 13.iv.2016, J. Mesa, (1), Det. P. Sepúlveda, 2018, [CTNI 3612]. Cundinamarca: Viotá, Vda. Bajo Ceilán, Fca. El Maná, ix.2016, E. Gómez, captura manual, en cormofago, ***Musa*** sp. (Musaceae)-plátano, (5), Det. E. Vergara, 2016. Cundinamarca: La Vega, Vda. Chupal, Villa Ángel, 9.ix.2016, N. Cifuentes, captura manual, en cormofago, ***Musa*** sp. (Musaceae)-plátano, (2), Det. E. Vergara, 2016, [CTNI 140].



Figura 346. *Cosmopolites sordidus* (Germar, 1824) [CTNI 140].

Dynamis borassi (Fabricius, 1801)

COLOMBIA: Nariño: Tumaco, xi.1993, E. Peña, en ***Cocos nucifera*** (Arecaceae)-coco, (9), Det. R. Gibling-Davis, 1993 [CTNI 2167]. Valle del Cauca: Palmira, C.I. Palmira, iii.2016, B. Löhr, captura trampa de agregación, (2), B. Löhrd, 2016. Chocó: Tadó, 15.xii.2015, B. Löhr, (3), Det. B. Löhrd, 2016, [CTNI 3813].

Eucalandra setulosa (Gyllenhal, 1838)

COLOMBIA: Santander: Bucaramanga, x.1971, F. Mosquera, en ***Zea mays*** (Poaceae)-maíz almacenado, (40), Det. Warner, 1971 [CTNI 1993].

***Eucalandra* sp.**

COLOMBIA: Tolima: Espinal, v.1992, L. Bermudez; I. Zenner, en estaca seca de ***Guadua angustifolia*** (Poaceae)-guadua, (36), Det. L. Montenegro, 2018. Antioquia: Chigorodó, 22.i.1974, A. López, en ***Musa* sp.** (Musaceae)-plátano, (6), Det. L. Montenegro, 2018 [CTNI 1994].



Figura 347. *Dynamis borassi* (Fabricius, 1801) [CTNI 3813].

Mesocordylus striatus (Boheman, 1838)

COLOMBIA: Cesar: El copey, x.1988, A. Villanueva, en estipe ***Elaeis guineensis*** (Arecaceae)-palma africana, (1), Det. D.R. Whitehead, i-1989 [CTNI 2175].

Metamasius cerasinus Vaurie, 1966

COLOMBIA: Nariño: Tumaco, ii.1985, E. Peña, en ***Cocos nucifera*** (Arecaceae)-coco, (18), Det. P. Sepúlveda, 2008 [CTNI 2160]. **Idem:** Tumaco, 5.x.1968, F. García, en ***Cocos nucifera*** (Arecaceae)-coco, (3), Det. P. Sepúlveda, 2008 [CTNI 2164].

Metamasius hebetatus (Gyllenhal, 1838)

COLOMBIA: Cundinamarca: Chaguaní, Vda. Montefrío, 5.iv.2017, C. Chavarro, captura manual. En trampa de pseudotallo de plátano, en cultivo de ***Musa* sp.** (Musaceae)-



Figura 348. *Mesocordylus striatus* (Boheman, 1838) [CTNI 2175].

plátano, (5), Det. E. Vergara, 2017. **Idem:** Viotá, Vda. Alto Palmar, Fca. La Loma, ix.2016, L. Gómez, captura manual, en cormofago, **Musa** sp. (Musaceae)-plátano, (2), Det. E. Vergara, 2016. **Idem:** Viotá, Vda. Bajo Palmar, Fca. Puerto López, 28.iv.2017, C. Palacio, en cormofago, **Musa** sp. (Musaceae)-plátano, (5), Det. E. Vergara, 2017 [CTNI 142]. Valle del Cauca: Guadalajara de Buga, 8.ix.1969, L. Quintero, captura trampa de luz, (1), Det. P. Sepúlveda, 2008. Boyacá: Boavita, vi.1987, G. Sotelo, en tallo de **Musa** sp. (Musaceae)-plátano, (3), Det. P. Sepúlveda, 2008. Santander: Bucaramanga, 4.vi.1976, E. Orozco, en plátano hartón, **Musa** sp. (Musaceae)-plátano, (3), Det. P. Sepúlveda, 2008. Norte de Santander: Cúcuta, 6.vii.1971, C. Silva, en **Musa** sp. (Musaceae)-plátano, (5), Det. P. Sepúlveda, 2008. Antioquia: Chigorodó, 21.iv.1971, H.V. Prah, en pseudotallo de banano, **Musa** sp. (Musaceae)-plátano, (1), Det. P. Sepúlveda, 2008. Antioquia: Cisneros, 29.v.1970, R. Navarro, en cepa de **Musa** sp. (Musaceae)-plátano, (4), Det. P. Sepúlveda, 2008. Risaralda: Pereira, 18.v.1959, L.H. Rodríguez, en banano, **Musa** sp. (Musaceae)-plátano, (7), Det. P. Sepúlveda, 2008. Quindío: Montenegro, Vda. El Cuzco, 15.xii.1982, R. Cárdenas, en rizoma de **Musa** sp. (Musaceae)-plátano, (2), Det. P. Sepúlveda, 2008. Cundinamarca: Zipacón, 2.vii.1971, L.E. Torres, en **Musa** sp. (Musaceae)-plátano, (33), Det. P. Sepúlveda, 2008 [CTNI 1995]. Santander: Carare, 7.v.1939, L. Richter, (1), Det. Warner, 1971. Antioquia: Sonsón, 15.iv.197, M. Miranda, en **Musa** sp., **Musa** sp. (Musaceae)-plátano, (10), Det. Warner, 1971 [CTNI 1998]. Caldas: Viterbo, x.1978, O. Castaño; J. Salazar, en **Musa** sp. (Musaceae)-plátano, (4), Det. P. Sepúlveda, 2008 [CTNI 2159]. Valle del Cauca: Obando, Fca. La Fortuna, 18.xi.2016, C. Cardona, captura en trampa de cepa de **Musa paradisiaca** (Musaceae)-plátano, (1), Det. P. Sepúlveda, 2018. Caldas: Palestina, Fca. Medio mundo, 2.iv.2016, Y. González, captura en trampa de cepa de **Musa paradisiaca** (Musaceae)-plátano, (1), Det. P. Sepúlveda, 2018. Risaralda: Santuario, Fca. La Aurora, 13.iv.2016, J.J. Mesa, captura en trampa de cepa de **Musa paradisiaca** (Musaceae)-plátano, (1), Det. P. Sepúlveda, 2018. Quindío: Buenavista, Fca. La Suiza, 25.iv.2016, C. Londoño, captura en trampa de cepa de **Musa paradisiaca** (Musaceae)-plátano, (1), Det. P. Sepúlveda, 2018. Nariño: Tumaco, Fca. La Pradera, 25.viii.2016, J. Orbes, captura en trampa de cepa de **Musa paradisiaca** (Musaceae)-plátano, (1), Det. P. Sepúlveda, 2018. Huila: Pitalito, Fca. Berlin, 13.vii.2016, J. Bravo, captura en trampa de cepa de **Musa paradisiaca** (Musaceae)-plátano, (1), Det. P. Sepúlveda, 2018. Tolima: Ibagué, Fca. El Tesoro, 6.xi.2016,

J. Obare, captura en trampa de cepa de **Musa paradisiaca** (Musaceae)-plátano, (1), Det. P. Sepúlveda, 2018. Antioquia: Fredonia, Fca. Ramivar, 30.vii.2016, J. Lopera, captura en trampa de cepa de **Musa paradisiaca** (Musaceae)-plátano, (1), Det. P. Sepúlveda, 2018. Santander: El Paramo, Fca. La Laja, 14.ix.2016, D. Arena, captura en trampa de cepa de **Musa paradisiaca** (Musaceae)-plátano, (1), Det. P. Sepúlveda, 2018. Cundinamarca: Albán, Fca. San Felipe, 2.viii.2016, W. Hiquesa, captura en trampa de cepa de **Musa paradisiaca** (Musaceae)-plátano, (1), Det. P. Sepúlveda, 2018, [CTNI 3614].

Metamasius hemipterus (Linnaeus, 1758)

COLOMBIA: Valle del Cauca: Florida, 4.iii.1982, L. Quintero, en **Musa** sp. (Musaceae)-plátano, (5), Det. E. Vergara, 2016. Cundinamarca: Chaguaní, Vda. Montefrío, 5.iv.2017, C. Chavarro, captura trampa de Pseudotallo-plátano, en **Musa** sp. (Musaceae)-plátano, (5), Det. E. Vergara, 2017. Cundinamarca: La Vega, Vda. Hoya Grande, Fca. La Esperanza, 7.ix.2016, F. Acevedo, captura manual, en cormofago, **Musa** sp. (Musaceae)-plátano, (1), Det. E. Vergara, 2016. **Idem:** Viotá, Vda. Bajo Ceilán, Fca. El Maná, ix.2016, E. Gómez, captura manual, en cormofago, **Musa** sp. (Musaceae)-plátano, (5), Det. E. Vergara, 2016. **Idem:** Viotá, Vda. Alto Palmar, Fca. La Loma, ix.2016, L. Gómez, captura manual, en cormofago, **Musa** sp. (Musaceae)-plátano, (1), Det. E. Vergara, 2016. **Idem:** Viotá, Vda. Bajo Palmar, Fca. La Loma, ix.2016, L. Gómez, captura manual, en cormofago, **Musa** sp. (Musaceae)-plátano, (3), Det. E. Vergara, 2016. **Idem:** Viotá, Vda. Mogambo, Fca. El Vesubio, 19.iv.2017, M. Morales, captura manual, en cormofago, **Musa** sp. (Musaceae)-plátano, (6), Det. E. Vergara, 2017 [CTNI 141]. Cesar: Aguachica, 7.v.1971, A. Saldarriaga, en tronco **Elaeis guineensis** (Arecaceae)-palma africana, (1), Det. P. Sepúlveda, 2008. Valle del Cauca: Florida, 17.vii.1981, J. Pulido, captura trampa de Pseudotallo, en **Musa** sp. (Musaceae)-plátano, (3), Det. P. Sepúlveda, 2008. Meta: Acacías, 24.vii.1973, O.D. Jiménez, en **Elaeis guineensis** (Arecaceae)-palma africana, (7), Det. P. Sepúlveda, 2008. **Idem:** Granada, 10.viii.1973, O.D. Jiménez, en **Musa** sp. (Musaceae)-plátano, (32), Det. P. Sepúlveda, 2008. Santander: Puerto Wilches, 28.xii.1974, O.D. Jiménez, en **Elaeis guineensis** (Arecaceae)-palma africana, (3), Det. P. Sepúlveda, 2008. Antioquia: Chigorodó, 22.i.1974, A. López, en **Musa** sp. (Musaceae)-plátano, (12), Det. P. Sepúlveda, 2008. Valle del Cauca: Palmira, 3.ii.1961, L. Agudelo, palmas, (5), Det. P. Sepúlveda, 2008. **Idem:** Palmira, 29.vii.1959,

(2), Det. P. Sepúlveda, 2008. **Idem:** Palmira, 18.v.1969, L. Agudelo, en banano, **Musa** sp. (Musaceae)-plátano, (1), Det. P. Sepúlveda, 2008. **Idem:** Palmira, 15.v.1961, L. Agudelo, en banano, **Musa** sp. (Musaceae)-plátano, (1), Det. P. Sepúlveda, 2008. **Idem:** Palmira, 8.ii.1961, E. Idrobo, en **Syagrus sancona** (Arecaceae)-palma sancona, (2), Det. P. Sepúlveda, 2008. **Idem:** Palmira, 23.iv.1966, N. Riveros, en **Musa** sp. (Musaceae)-plátano, (1), Det. P. Sepúlveda, 2008. **Idem:** Palmira, Cgto. Rozo, 11.x.1968, F. García, en **Musa** sp. (Musaceae)-plátano, (3), Det. P. Sepúlveda, 2008. Risaralda: Pereira, 18.v.1959, Rodríguez, en banano, **Musa** sp. (Musaceae)-plátano, (1), Det. P. Sepúlveda, 2008. Nariño: Tumaco, 5.x.1968, F. García, en palma coco, **Cocos nucifera** (Arecaceae)-coco, (3), Det. P. Sepúlveda, 2008. Nariño: Tumaco, 8.x.1968, F. García, en palma coco, **Cocos nucifera** (Arecaceae)-coco, (5), Det. P. Sepúlveda, 2008 [CTNI 1997]. Antioquia: Turbo, 9.vii.1971, L. Posada, en **Elaeis guineensis** (Arecaceae)-palma africana, (4), Det. P. Sepúlveda, 2008 [CTNI 2151]. Valle del Cauca: Palmira, Cgto. Rozo, 11.x.1968, F. García, en **Musa** sp. (Musaceae)-plátano, (1), Det. P. Sepúlveda, 2008 [CTNI 2155]. Nariño: Tumaco, ii.1985, E. Peña, en **Cocos nucifera** (Arecaceae)-



Figura 349. *Metamasius hemipterus* (Linnaeus, 1758) [CTNI 141].

coco, (18), Det. D.R. Whitehead, 1985 [CTNI 2161]. **Idem:** Tumaco, ii.1985, E. Peña, en **Cocos nucifera** (Arecaceae)-coco, (13), Det. P. Sepúlveda, 2008 [CTNI 2162]. Valle del Cauca: Palmira, 26.viii.1958, (1), Det. P. Sepúlveda, 2008. **Idem:** Palmira, 6.iii.1960, G. Ramos, en caña de azúcar, **Saccharum officinarum** (Poaceae)-caña de azúcar, (1), Det. P. Sepúlveda, 2008 [CTNI 2166]. Antioquia: Chigorodó, 22.i.1974, A. López, en **Musa** sp. (Musaceae)-plátano, (11), Det. T.J. Spilman, x-1976 [CTNI 2272]. Valle del Cauca: Florida, Cgto. San Antonio de Los Caballeros, Cenicaña, 8.vi.2017, O. Rojas, captura manual, en **Saccharum officinarum** (Poaceae)-caña de azúcar, (1), Det. G. Vargas, 2017 [CTNI 201]. Cundinamarca: Viotá, Vda. Bajo Ceilán, Fca. El Maná, ix.2016, E. Gómez, captura manual, en cormofago, **Musa** sp. (Musaceae)-plátano, (5), Det. E. Vergara, 2016, [CTNI 141].

***Metamasius inaequalis* (Gyllenhal, 1838)**

COLOMBIA: Meta: Acacías, 26.ix.1977, O.D. Jiménez, en **Elaeis guineensis** (Arecaceae)-palma africana, (4), Det. P. Sepúlveda, 2008 [CTNI 2153]. Nariño: Tumaco, 5.x.1958, F. García, en **Cocos nucifera** (Arecaceae)-coco, (3), Det. P. Sepúlveda, 2008 [CTNI 2153]. **Idem:** Tumaco, ii.1985, E. Peña, en **Cocos nucifera** (Arecaceae)-coco, (17), Det. D.R. Whitehead, 1985 [CTNI 2163].

***Metamasius* sp.**

COLOMBIA: Valle del Cauca: Florida, 17.vii.1981, J. Pulido, captura trampa de seudotallo, (5), Det. L. Montenegro, 2018 [CTNI 1999]. Tolima: Coello, ii.1985, A. Álvarez, en **Saccharum officinarum** (Poaceae)-caña de azúcar, (10), Det. Warner. Putumayo: Mocoa, 27.vi.1971, F. Mosquera, en **Saccharum officinarum** (Poaceae)-caña de azúcar, (8), Det. Warner. **Idem:** Mocoa, 19.vii.1971, H. Calvache, en **Saccharum officinarum** (Poaceae)-caña de azúcar, (3), Det. Warner. **Idem:** Mocoa, 28.vi.1971, F. Mosquera, en **Saccharum officinarum** (Poaceae)-caña de azúcar, (3), Det. Warner [CTNI 2152]. Meta: Acacías, Palmas del llano, v.1991, F.A. Alvañil, en palma nativa güchira **Maximiliana** sp., **Attalea** sp. (Arecaceae), Det. (5), Det. J. Pakaluk, xii-1991 [CTNI 2157]. Valle del Cauca: Palmira, 15.ix.1960, A. Saldarriaga, en **Saccharum officinarum** (Poaceae)-caña de azúcar, (1), Det. P. Sepúlveda, 2008. **Idem:** Palmira, 15.i.1961, A. Saldarriaga, en **Syagrus sancona** (Arecaceae)-palma sancona, (1), Det. P. Sepúlveda, 2008. **Idem:** Palmira, 18.i.1961, A. Saldarriaga, en **Syagrus sancona** (Arecaceae)-palma sancona, (1), Det. P. Sepúlveda, 2008 [CTNI 2165].

***Metamasius submaculatus* Champion, 1910**

COLOMBIA: Valle del Cauca: Candelaria, 10.x.1968, F. García, en *Musa* sp. (Musaceae), (1), Det. P. Sepúlveda, vii-2008. Risaralda: Pereira, 18.v.1959, L.H. Rodríguez, en banano, *Musa* sp. (Musaceae), (2), Det. P. Sepúlveda, vii-2008 [CTNI 1996]. Valle del Cauca: Obando, Fca. La Fortuna, 18.xi.2016, C. Cardona, captura en trampa de cepa de en cultivo de *Musa paradisiaca* (Musaceae)-plátano, (1), Det. P. Sepúlveda, 2018. Caldas: Palestina, Fca. Medio mundo, 29.ix.2016, A. González, captura en trampa de cepa de *Musa paradisiaca* (Musaceae)-plátano, (1), Det. P. Sepúlveda, 2018. Risaralda: Santuario, Fca. La Aurora, 13.iv.2016, J. Mesa, captura en trampa de cepa de *Musa paradisiaca* (Musaceae)-plátano, (1), Det. P. Sepúlveda, 2018. Antioquia: Fredonia, Fca. Ramivar, 30.vii.2016, J. Lopera, captura en trampa de cepa de *Musa paradisiaca* (Musaceae)-plátano, (1), Det. P. Sepúlveda, 2018, [CTNI 3630].

***Polytus mellerborgii* (Boheman, 1838)**

COLOMBIA: Antioquia: Fredonia, Fca. Ramivar, 30.vii.2016, J. Lopera, captura en trampa de cepa de *Musa paradisiaca* (Musaceae)-plátano, (1), Det. P. Sepúlveda, 2018. Quindío: Buenavista, Fca. La Suiza, 25.iv.2016, C. Londoño, captura en trampa de cepa de *Musa paradisiaca* (Musaceae)-plátano, (1), Det. P. Sepúlveda, 2018. Nariño: Tumaco, Fca. La Pradera, 25.viii.2016, J. Orbes, captura en trampa de cepa de *Musa paradisiaca* (Musaceae)-plátano, (1), Det. P. Sepúlveda, 2018. Putumayo: Puerto Guzmán, Fca. Siberia, 27.iv.2016, A. Piña, captura en trampa de cepa de *Musa paradisiaca* (Musaceae)-plátano, (1), Det. P. Sepúlveda, 2018. Risaralda: Santuario, Fca. La Aurora, 13.iv.2016, J.J. Mesa, captura en trampa de cepa de *Musa paradisiaca* (Musaceae)-plátano, (1), Det. P. Sepúlveda, 2018. Caldas: Palestina, Fca. Medio mundo, 25.vi.2016, A. González, captura en trampa de cepa de *Musa paradisiaca* (Musaceae)-plátano, (1), Det. P. Sepúlveda, 2018. Valle del Cauca: Obando, Fca. La Fortuna, 18.xi.2016, C. Cardona, captura en trampa de cepa de *Musa paradisiaca* (Musaceae)-plátano, (1), Det. P. Sepúlveda, 2018. Huila: Pitalito, Fca. Berlín, 13.vii.2016, J. Bravo, captura en trampa de cepa de *Musa paradisiaca* (Musaceae)-plátano, (1), Det. P. Sepúlveda, 2018, [CTNI 3631].

***Rhinostomus barbirostris* (Fabricius, 1775)**

COLOMBIA: Caquetá: Florencia, 4.x.1961, (1), Det. E. Vergara, 2018. Caquetá: Florencia, 16.viii.1968, J.

Arenas, (1), Det. E. Vergara, 2018. Cesar: El copey, ii.1988, A. Villanueva, en estipe de *Elaeis guineensis* (Arecaceae)-palma africana, (2), Det. E. Vergara, 2018. Meta: Villavicencio, 6.v.1968, A. Trochez, palma, (1), Det. E. Vergara, 2018. Cesar: Valledupar, 9.vii.1968, L. Gómez, (1), Det. E. Vergara, 2018 [CTNI 2158]. Magdalena: Ciénaga, xii.1983, F. posada, en barrenador del tallo de cocoteros, *Cocos nucifera* (Arecaceae)-coco, (4), Det. E. Vergara, 2018 [CTNI 2426].

***Rhodobaenus nawradii* (Kirsch, 1869)**

COLOMBIA: Santander: Carare, 8.v.1939, L. Richter, (1), Det. P. Sepúlveda, 2008 [CTNI 2154].

***Rhodobaenus quadripunctatus* (Chevrolat, 1883)**

COLOMBIA: Santander: Carare, 7.v.1939, L. Richter, (1), Det. P. Sepúlveda, vii-2008 [CTNI 2174].



Figura 350. *Rhinostomus barbirostris* (Fabricius, 1775) [CTNI 2426].

Rhynchophorus palmarum (Linnaeus, 1758)

COLOMBIA: Valle del Cauca: Florida, Cgto. San Antonio de Los Caballeros, Cenicaña, 18.xi.2016, O. Rojas, captura manual, en ***Saccharum officinarum*** (Poaceae)-caña de azúcar, (2), Det. G. Vargas, 2017 [CTNI 198]. Boyacá: Tipacoque, 21.viii.1981, L. Suárez, en ***Phoenix dactylifera*** (Arecaceae)-palma datilera, (1), Det. E. Vergara, 2019 [CTNI 3402]. Chocó: Tado, 15.xii.2015, B. Löhr, (4), Det. B. Löhrd, 2016. **Idem**: Tado, 15.iii.2016, B. Löhr, (1), Det. B. Löhrd, 2016. Valle del Cauca: Palmira, C.I. Palmira, iii.2016, B. Löhr, captura trampa de agregación, (2), Det. B. Löhrd, 2016, [CTNI 3570]. Cundinamarca: Paima, Vda. El Plomo, Fca. El Porvenir, 27.vii.2017, J. Usaquen, captura manual, en ***Bactris gasipaes*** (Arecaceae)-chontaduro, (1), ♀, Det. J. Gaviria, 2019. **Idem**: Paima, Vda. El Plomo, Fca. El Porvenir, 27.vii.2017, J. Usaquen, captura manual, en ***Bactris***

gasipaes (Arecaceae)-chontaduro, (1), ♂, Det. J. Gaviria, 2019. Magdalena: Cienaga, i.1989, F. Posada, en Barrenador tallo de ***Elaeis guineensis*** (Arecaceae)-palma africana, (1), ♂, Det. J. Gaviria, 2019. Meta: Acacías, 25.ix.1967, O. Jiménez, en ***Elaeis guineensis*** (Arecaceae)-palma africana, (4), ♀, Det. J. Gaviria, 2019. Valle del Cauca: Palmira, Cgto. Rozo, 4.x.1968, F. García, en ***Musa paradisiaca*** (Musaceae)-plátano, (1), Det. J. Gaviria, 2019. Nariño: Tumaco, 20.x.1968, G. García, en ***Elaeis guineensis*** (Arecaceae)-palma africana, (1), Det. J. Gaviria, 2019. Meta: Villavicencio, 10.x.1960, A. Rojas, (2), Det. J. Gaviria, 2019. Valle del Cauca: Palmira, 8.ii.1960, E. Idrobo, en ***Saccharum officinarum*** (Poaceae)-caña de azúcar, (1), ♂, Det. J. Gaviria, 2019. **Idem**, Palmira, 7.ii.1961, A. Saldarriaga, en palma zancaña dañada, ***Syagrus sancona*** (Arecaceae), (1), ♂, Det. J. Gaviria, 2019. **Idem**: Palmira, 29.viii.1958, s.c., (3),



Figura 351. *Rhodobaenus quadripunctatus* (Chevrolat, 1883) [CTNI 2174].



Figura 352. *Rhynchophorus palmarum* (Linnaeus, 1758) [CTNI 3402].

Det. J. Gaviria, 2019. **Idem**: Palmira, 14.vii.1959, E. Idrobo, en ***Saccharum officinarum*** (Poaceae)-caña de azúcar, (1), ♂, Det. J. Gaviria, 2019, [CTNI 3912]. **Idem**: Palmira, 14.vii.1959, E. Idrobo, en ***Saccharum officinarum*** (Poaceae)-caña de azúcar, (3), ♀, Det. J. Gaviria, 2019. **Idem**: Palmira, 3.x.1971, R. Cárdenas, en ***Saccharum officinarum*** (Poaceae)-caña de azúcar, (2), ♀, Det. J. Gaviria, 2019. **Idem**: Buga, Granja Chicalito, 20.ix.1969, R. Cárdenas, en Plátano, ***Musa paradisiaca*** (Musaceae)-plátano, (1), ♀, Det. J. Gaviria, 2019. Boyacá: Soatá, 21.x.1961, P. Becerra, en ***Phoenix dactylifera*** (Arecaceae)-dátil, (1), ♀, Det. J. Gaviria, 2019. Nariño: Tumaco, 25.ii.1965, I. Zenner, en ***Elaeis guineensis*** (Arecaceae)-palma africana, (1), ♀, Det. J. Gaviria, 2019. Tolima: Armero, i.1950, C. Marín, (1), ♀, Det. J. Gaviria, 2019. Valle del Cauca: Anchicayá, i.1949, O. Contreras, (1), ♀, Det. J. Gaviria, 2019, [CTNI 3912].

Sitophilus linearis (Herbst, 1797)

COLOMBIA: Guajira: Fonseca, 2.vi.1971, E. Carrillo; D. Villegas, en tamarindo, *Tamarindus indica* (Fabaceae)-tamarindo, (5), Det. Warner. Cundinamarca: Tocaima, 3.xii.1939, L.M. Murillo, (1), Det. Warner. Magdalena: Zona Bananera, Cgto. Sevilla, C.I. Caribia, 22.ii.1972, E. Martínez; A. Díaz, en fruto de ***Tamarindus indica*** (Fabaceae)-tamarindo, (13), Det. Warner [CTNI 2168].

Sitophilus oryzae (Linnaeus, 1763)

COLOMBIA: Cundinamarca: Bogotá, 14.ii.1977, B. de Lozano, en maíz pira almacenado, ***Zea mays*** (Poaceae)-maíz, (3), Det. Warner. **Idem**: Bogotá, 8.i.1971, J. Leguizamo, en ***Oryza sativa*** (Poaceae)-arroz, (17), Det. Warner. Atlántico: Barranquilla, 8.iv.1971, M. Kestenberg, en ***Zea mays*** (Poaceae)-maíz, (4), Det. Warner. Cundinamarca: Funza, 5.x.1960, I. de Arévalo, en ***Triticum aestivum*** (Poaceae)-trigo almacenado, (6), Det. Warner. Antioquia: Bello, 1.x.1959, C. Carmona, en ***Zea mays*** (Poaceae)-maíz, (5), Det. Warner. Cundinamarca: Mosquera, km 14 C.I. Tibaitatá, 17.ix.1971, L. Posada, en ***Zea mays*** (Poaceae)-maíz, (18), Det. Warner. **Idem**: Mosquera, 6.xii.1968, I. Zenner, en semilla ***Triticum aestivum*** (Poaceae)-trigo, (7), Det. Warner. Bolívar: Cartagena de Indias, 25.iii.1971, F. Machado, en ***Zea mays*** (Poaceae)-maíz, (3), Det. Warner. Córdoba: Montería, 1.x.1958, C. Carmona, en ***Zea mays*** (Poaceae)-maíz, (4), Det. Warner. Valle del Cauca: Palmira, 12.vii.1957, F. Isaza, bodega, (4), Det. Warner. **Idem**: Palmira, 15.i.1958, G. Bravo, en ***Oryza sativa*** (Poaceae)-arroz, (37), Det. Warner. **Idem**: Palmira, 25.vii.1958, G. Bravo, en ***Oryza sativa*** (Poaceae)-arroz, (9), Det. Warner. **Idem**: Palmira, 2.ii.1960, E. Idrobo, en ***Zea mays*** (Poaceae)-maíz almacenado,

(20), Det. Warner. **Idem**: Palmira, 30.vii.1963, A. Saldarriaga, en ***Zea mays*** (Poaceae)-maíz almacenado, (5), Det. Warner. 12.vii.1949, C. Marín, (16), Det. Warner. Cundinamarca: Zipaquirá, 30.v.1966, I. Zenner, en harina ***Zea mays*** (Poaceae)-maíz, (1), Det. Warner. Valle del Cauca: Santiago de Cali, v.1960, Gonzales, pasta muñeca, (18), Det. Warner [CTNI 2169]. Cesar: Agustín Codazzi, km 5 vía a Becerril, C.I. Motilonia, 5.i.1978, J. Jenkins, en grano de ***Sorghum*** spp. (Poaceae)-sorgo, (6), Det. P. Sepúlveda, vii-2008. **Idem**: Agustín Codazzi, km 5 vía a Becerril, C.I. Motilonia, 31.i.1978, B. Ponce, en grano de ***Sorghum*** spp. (Poaceae)-sorgo, (7), Det. P. Sepúlveda, vii-2008 [CTNI 2170].

Sitophilus sp.

COLOMBIA: Magdalena: Zona bananera, Cgto. Marconia, 15.iv.1970, E. Martínez, en ***Zea mays*** (Poaceae)-maíz almacenado, (9), Det. P. Sepúlveda, 2008 [CTNI 2171]. Cundinamarca: Bogotá, xii.1948, C. Marín, en ***Hordeum vulgare*** (Poaceae)-cebada, (13), Det. P. Sepúlveda, 2008 [CTNI 2172]. Cundinamarca: Mosquera, 6.xii.1968, I. Zenner, en semilla de ***Triticum aestivum*** (Poaceae)-trigo, (6), Det. P. Sepúlveda, 2008. Magdalena: Zona bananera, Cgto. Marconia, 24.vi.1971, E. Martínez; A. Díaz, en ***Sesamum indicum*** (Pedaliaceae)-ajonjolí almacenado, (6), Det. P. Sepúlveda, 2008 [CTNI 2173]. Antioquia: Llano grande, 8.vi.1972, B. Vásquez, e, ***Zea mays*** (Poaceae)-maíz almacenado, (6), Det. E. Vergara, 2019. Santander: Bucaramanga, 25.x.1973, B. Vásquez, en maíz amarillo, ***Zea mays*** (Poaceae)-maíz, (1), Det. E. Vergara, 2019. Cundinamarca: Bogotá, ii.1975, G. Hurtado, Pastas alimenticias, (26), Det. E. Vergara, 2019. Cesar: Codazzi, 7.ix.1973, D. Villegas, en ***Sorghum vulgare*** (Poaceae)-sorgo almacenado, (15), Det. E. Vergara, 2019. Cesar: Codazzi, C.I. Motilonia, 21.ix.1972, D. Villegas, en granos de ***Sorghum vulgare*** (Poaceae)-sorgo, (12), Det. E. Vergara, 2019. Cundinamarca: Mosquera, 6.xii.1968, I. Zenner, en Semillas de ***Triticum*** sp. (Poaceae)-trigo, (28), Det. E. Vergara, 2019. Guajira: Riohacha, 27.ix.1967, I. Zenner, en Granos de ***Triticum*** sp. (Poaceae)-sorgo, (3), Det. E. Vergara, 2019. Cundinamarca: La Mesa, s.f., s.c., en Sobre frutos de ***Vitis vitifera*** (Vitaceae)-vid, (17), Det. E. Vergara, 2019. San Andres Islas: San Andres, 12.ix.1980, A. Murillo, en ***Vigna unguiculata cylindrica*** (Fabaceae)-Frijol cabecita negra, (10), Det. E. Vergara, 2019. Valle del Cauca: Palmira, 9.x.1960, A. Saldarriaga, en ***Zea mays*** (Poaceae)-maíz almacenado, (12), Det. E. Vergara, 2019. Magdalena: Fundación, 3.x.1963, s.c., captura manual, en pastas almacenadas, (8), Det. E. Vergara, 2019, [CTNI 3714].



CURCULIONIDAE Latreille, 1802

Subfamilia: Baridinae Schonherr, 1836

Baris sp.

COLOMBIA: Cesar: Agustín Codazzi, vii.1986, L. Núñez, en flor de **Helianthus annuus** (Asteraceae)-girasol, (15), Det. D.R. Whitehead, 27-x-1986 [CTNI 2218].

?**Baris** sp.

COLOMBIA: Cesar: Agustín Codazzi, km 5 vía a Becerril, C.I. Motilonia, 18.iii.1974, D. Villegas, en flores de **Gossypium hirsutum** (Malvaceae)-algodón, (7), Det. Warner [CTNI 2224].

Eulechriops manihoti (Monte 1938)

COLOMBIA: Magdalena: Pivijay, 10.iii.1972, Proyuca, en ramas de **Manihot esculenta** (Euphorbiaceae)-yuca, (9), Det. Warner. Bolívar: Cartagena de Indias, Cgto. Bayunca, 24.v.1972, R. Ramos, en tallo de **Manihot esculenta** (Euphorbiaceae)-yuca, (7), Det. Warner. Meta: Villavicencio, 5.iv.1970, O. Jiménez, en tallo de **Manihot esculenta** (Euphorbiaceae)-yuca, (22), Det. Warner. Cesar: Valledupar, 12.viii.1970, E. Martínez, en tallo de **Manihot esculenta** (Euphorbiaceae)-yuca, (2), Det. Warner. **Idem**: Valledupar, 12.vii.1973, D. Villegas, en tallo de **Manihot esculenta** (Euphorbiaceae)-yuca, (10), Det. Warner. **Idem**: Valledupar, 10.iv.1974, R. Mejía, en tallo de **Manihot esculenta** (Euphorbiaceae)-yuca, (6), Det. Warner [CTNI 2184].

Geraeus sp.

COLOMBIA: Valle del Cauca: La Victoria, 20.xii.1987, G. Leon, en botón floral de **Bactris gasipaes** (Arecaceae)-chontaduro, (21), Det. D.R. Whitehead [CTNI 2206].

Limnobaris calandriiformis Champion, 1908

COLOMBIA: Cesar: Aguachica, 7.v.1971, I. Zenner, en palma africana tronco recién podado, **Elaeis guineensis** (Arecaceae)-palma africana, (17), ♀, Det. Warner, 1971. Valle del Cauca: Guadalajara de Buga, 14.x.1968, F. García, captura trampa de luz, (1), ♀, Det. Warner, 1971. Magdalena: Zona bananera, Cgto. Marconia, 3; 22.vi.1971, A. Díaz; E. Martínez, en **Elaeis guineensis** (Arecaceae)-palma africana, (14), ♀, Det. Warner, 1971. Antioquia: Turbo, 9.viii.1971, L. Posada, en **Elaeis guineensis** (Arecaceae)-palma africana, (12), ♀, Det. Warner, 1971. **Idem**: Turbo, 9.viii.1971, L. Posada, en **Elaeis guineensis** (Arecaceae)-palma africana, (7), ♂, Det. Warner, 1971. **Idem**:

Turbo, 11.viii.1971, I. Zenner, en **Elaeis guineensis** (Arecaceae)-palma africana, (11), ♀, Det. Warner, 1971. **Idem**: Turbo, 11.viii.1971, I. Zenner, en **Elaeis guineensis** (Arecaceae)-palma africana, (2), ♂, Det. Warner, 1971. **Idem**: Turbo, Cgto. Currulao, 14.ii.1970, E. Urueta, en **Elaeis guineensis** (Arecaceae)-palma africana, (2), Det. Warner, 1971 [CTNI 2214].

Palmelampus sp.

COLOMBIA: Nariño: Tumaco, C.I. El Mira, en barrenador del **Bactris gasipaes** (Arecaceae)-chontaduro, (15), Det. B. Lohrn, 2019 [CTNI 3166].

Parisoschoenus sp.

COLOMBIA: Quindío: Córdoba, vii.1991, J.H. Ramos, en corte de **Guadua** spp. (Poaceae)-guadua, (9), Det. I. Zenner, ix-1991 [CTNI 2209]. Cesar: Agustín Codazzi, vii.1986, L. Núñez, en flor de **Helianthus annuus** (Asteraceae)-girasol, (10), Det. D.R. Whitehead, 27-x-1986 [CTNI 2220]. Tolima: Cajamarca, vi.1992, G. Carillo, en palma de cera del Quindío, **Ceroxylon quindiuense** (Arecaceae), (2), Det. J. Pakaluk, vii-1992 [CTNI 2221].

Peridinetus irroratus (Fabricius, 1787)

COLOMBIA: Boyacá: La Victoria, 16.vi.1978, I. Zenner, en hoja de Araceae, (7), Det. D.R. Whitehead [CTNI 2228]. Antioquia: Apartadó, 20.xi.1971, F. Giraldo, en malezas en cacaotal, **Theobroma cacao** (Malvaceae)-cacao, (1), Det. Warner, 1972. **Idem**: Turbo, 15.iv.1971, E. Urueta, malezas, (1), Det. Warner, 1972 [CTNI 2274].

Peridinetus sp. c.a **irroratus** (Fabricius, 1787)

COLOMBIA: Nariño: Tumaco, 29.i.1986, E. Peña; I. Zenner, en follaje de **Ipomoea pes-caprae** (Convolvulaceae)-batatilla, (3), Det. D.R. Whitehead, 1986 [CTNI 2223].

Peridinetus sp.

COLOMBIA: Magdalena: Ciénaga, ix.1986, F. posada, barrenador del tallo y masticador de follaje Piperaceae, (8), Det. J. Pakaluk, xi-1991 [CTNI 2222].

Platyonyx ornatus Schoenherr, 1825

COLOMBIA: Córdoba: Cereté, 17.vii.197, L. Posada,

en espiga de ***Zea mays*** (Poaceae)-maíz, (9), Det. D.R. Whitehead, i-1977. Guajira: Manaure, 18.vii.1975, D. Villegas, en ***Saccharum officinarum*** (Poaceae)-caña de azúcar, (8), Det. D.R. Whitehead, i-1977 [CTNI 2213].

***Xystus* sp.**

COLOMBIA: Bolívar: Carmen de Bolívar, x.1992, A. Soto, en barrenador de tallo en ***Dioscorea cayennensis*** subsp. ***rotundata*** (Dioscoreaceae)-ñame espino, (9), Det. J. Pakaluk, xii-1992 [CTNI 2229].

Subfamilia: Conoderinae

***Copturomimus* sp.**

COLOMBIA: Antioquia: Bello, 20.v.1970, B. Alomia, en ***Persea americana*** (Lauraceae)-aguacate, (18), Det. Warner [CTNI 2188].

Subfamilia: Cossoninae Schonherr, 1825

Catolethrus fallax (Boheman, 1845)

COLOMBIA: Antioquia: Sonsón, 10.v.1971, M. Miranda, en ***Saccharum officinarum*** (Poaceae)-caña de azúcar, (6), Det. Warner [CTNI 2178].

Catolethrus longulus (Boheman, 1838)

COLOMBIA: Cundinamarca: Bogotá, 19.x.1971, L. Posada, piso de madera, (63), Det. Warner. Norte de Santander: Cúcuta, 9.vii.1979, H. Bacca, madera aserrada, (3), Det. Warner [CTNI 2177].



Figura 353. *Catolethrus longulus* (Boheman, 1838) [CTNI 2177].

Subfamilia: Cryptorhynchinae Schonherr, 1825

***Coelosternus* sp.**

COLOMBIA: Cesar: Agustín Codazzi, km 5 vía a Becerril, C.I. Motilonia, 14.X.1975, I. Zenner, en ***Heliocarpus americanus*** (Malvaceae)-majaguillo, (1), Det. D.R. Whitehead, i-1977 [CTNI 2226].

***Cryptorhynchus* sp.**

COLOMBIA: Cundinamarca: Girardot, Pubenza, 10.v.1971, F. García, en tallo de ***Passiflora edulis*** (Passifloraceae)-maracuyá, (32), Det. Warner. **Idem:** Girardot, Pubenza, 1.vi.1971, F. García, en tallo de ***Passiflora edulis*** (Passifloraceae)-maracuyá, (4), Det. Warner. **Idem:** Girardot, Pubenza, v.1971, C. Giraldo, en tallo de ***Passiflora edulis*** (Passifloraceae)-maracuyá, (13), Det. Warner. **Idem:** La Mesa, viii.1974, L. Núñez, en ***Passiflora edulis*** (Passifloraceae)-maracuyá, (1), Det. Warner. **Idem:** Tocaima, 18.v.1971, M. Amaya, en tallo de ***Passiflora edulis*** (Passifloraceae)-maracuyá, (9), Det. Warner. **Idem:** Villeta, 9.x.1969, F. García, raíz de pasiflora, (3), Det. Warner [CTNI 2189].



Figura 354. *Cryptorhynchus* sp. [CTNI 2189].

***Eubulus* sp.**

COLOMBIA: Chocó: Riosucio, viii.1988, T. Triviño, en ex semilla ***Prioria copaifera*** (Fabaceae)-cativo, (13), Det. D.R. Whitehead, x-1988 [CTNI 2181].

***Eubulus* sp. c.a**

COLOMBIA: Meta: Acacías, xi.1968, I. Zenner, en ***Manihot esculenta*** (Euphorbiaceae)-yuca, (2), Det. Warner. Bolívar: Cartagena de Indias, Cgto. Bayunca, 20.v.1972, A. Ramos, en tallo de ***Manihot esculenta*** (Euphorbiaceae)-yuca, (8), Det. Warner, 1974. Meta: Villavicencio, xi.1969, G. Sánchez, en ***Manihot esculenta*** (Euphorbiaceae)-yuca, (2), Det. Warner. **Idem**: Villavicencio, 15.xii.1968, A. Trochez, en tallos ***Manihot esculenta*** (Euphorbiaceae)-yuca, (1), Det. Warner [CTNI 2190]. Caldas: Popayán, 3.viii.1970, R. Cárdenas, en tallo de ***Manihot esculenta*** (Euphorbiaceae)-yuca, (2), Det. Warner, 1971 [CTNI 2193].

***Faustinus apicalis* (Faust, 1896)**

COLOMBIA: Cundinamarca: Anolaima, xii.1988, I. Zenner, en ex tallo de ***Solanum quitoense*** (Solanaceae)-lulo, (10), Det. Warner. Córdoba: Cereté, 28.v.1972, V. Lobatón, en barrenador del tallo de ***Solanum melongena*** (Solanaceae)-berenjena, (9), Det. Warner. Santander: Chipatá, iii.1985, L. Pinto, en tallo de ***Nicotiana tabacum*** (Solanaceae)-tabaco, (10), Det. Warner. Cundinamarca: La Mesa, 23.v.1974, en tallo de ***Solanum lycopersicum*** (Solanaceae)-tomate, (1), Det. Warner. Antioquia: Belmira, Llanogrande, 16.XI.1971, B. Alomia, en tallo de ***Nicotiana tabacum*** (Solanaceae)-tabaco, (2), Det. Warner. Santander: San Gil, 23.x.1984, L. Pinto, en barrenador del tallo de ***Solanum melongena*** (Solanaceae)-berenjena, (11), Det. Warner. Córdoba: Montería, km 13 vía Cereté, C.I. Turipaná, 2.x.1985, N. Jiménez, en barrenador de tallo de ***Nicotiana tabacum*** (Solanaceae)-tabaco, (7), Det. Warner. Santander: San Juan de Girón, 16.vii.1973, B. Vásquez, en ***Nicotiana tabacum*** (Solanaceae)-tabaco, (10), Det. Warner. Magdalena: Zona bananera, Cgto. Marconia, 28.ix.1971, E. Martínez, en barrenador ***Solanum melongena*** (Solanaceae)-berenjena, (4), Det. Warner [CTNI 2192]. Tolima: Armero, iv.1936, L.M. Murillo, (6), Det. Warner. Bolívar: Carmen de Bolívar, 21.x.1970, L. Posada, en ***Nicotiana tabacum*** (Solanaceae)-tabaco, (3), Det. Warner. Cundinamarca: Bogotá, 30.xi.1970, L. Posada, en laboratorio ***Nicotiana tabacum*** (Solanaceae)-tabaco, (9), Det. Warner, 1971. Santander: Socorro, 20.i.1948, L. Arango, en ***Nicotiana tabacum*** (Solanaceae)-tabaco, (1), Det. Warner [CTNI 2191].

***Faustinus rhombifer* (Champion, 1905)**

COLOMBIA: Córdoba: Cereté, 15.vii.173, V. Lobatón, en tallos de ***Solanum lycopersicum*** (Solanaceae)-tomate, (2), Det. Warner. Cesar: Agustín Codazzi, km 5 vía a Becerril, C.I. Motilonia, 13.v.1975, O. López, en tallos de ***Solanum lycopersicum*** (Solanaceae)-tomate, (5), Det. Warner. Magdalena: Zona bananera, Cgto. Marconia, 4.ix.1971, E. Martínez; A. Díaz, en barrenador de tallos de ***Solanum melongena*** (Solanaceae)-berenjena, (3), Det. Warner [CTNI 2187].

***Phyrdenus muriceus* (Germar, 1824)**

COLOMBIA: Cundinamarca: Anolaima, ix.1988, I. Zenner, en ***Solanum quitoense*** (Solanaceae)-lulo, (5), Det. D.R. Whitehead, xii-1988 [CTNI 2202].

***Tyloderma setaria* (Faust, 1896)**

COLOMBIA: Cesar: Agustín Codazzi, 21.ii.1975, D. Villegas, en hojas de ***Cleome spinosa*** (Cleomaceae)-bigotes de gato, (2), Det. D.R. Whitehead, 1976 [CTNI 2205].



Figura 355. *Faustinus apicalis* (Faust, 1896) [CTNI 2192].

Subfamilia: Curculioninae

Latreille, 1802

Anthonomus ciliaticollis (Champion, 1910)

COLOMBIA: Cundinamarca: Anolaima, x.1988, I. Zenner, en flores de *Solanum quitoense* (Solanaceae)-lulo, (11), Det. H.R. Burke, 1988. *Idem*: Fusagasugá, v.1976, I. Zenner, en botón floral *Solanum quitoense* (Solanaceae)-lulo, (9), Det. H.R. Burke, 1988 [CTNI 2230].

Anthonomus grandis Boheman, 1843

COLOMBIA: Bolívar: Carmen de Bolívar, ii.1957, C. Marín, en *Gossypium hirsutum* (Malvaceae)-algodón, (2), Det. V. Velasco. Atlántico: Barranquilla, ii.1957, C. Marín, en *Gossypium hirsutum* (Malvaceae)-algodón, (1), Det. V. Velasco. Cesar: Agustín Codazzi, 6.xii.1971, A. Saldarriaga, en cultivo de *Gossypium hirsutum* (Malvaceae)-algodón, (5), Det. V. Velasco. Cesar: Agustín Codazzi, xii.1957, C. Marín, en *Gossypium hirsutum* (Malvaceae)-algodón, (4), Det. V. Velasco. *Idem*: Agustín Codazzi, 19.v.1964, O.C.P., en *Gossypium hirsutum* (Malvaceae)-algodón, (1), Det. V. Velasco. *Idem*: Agustín Codazzi, 10.x.1968, F. García, en *Gossypium hirsutum* (Malvaceae)-algodón, (2), Det. V. Velasco. Boyacá: Puerto Boyacá, 10.x.1990, L. Posada, en *Gossypium hirsutum* (Malvaceae)-algodón, (10), Det. V. Velasco. Sucre: Santiago de Tolú, ii.1957, C. Marín, en

Gossypium hirsutum (Malvaceae)-algodón, (2), Det. V.

Velasco. Córdoba: Montería, 12.xii.1969, L. Posada, en

Gossypium hirsutum (Malvaceae)-algodón, (7), Det. V.

Velasco. Tolima: Melgar, 9.v.1968, J. Sánchez, (1), Det. V.

Velasco. Bolívar: Cartagena de Indias, ii.1957, C. Marín, en

Gossypium hirsutum (Malvaceae)-algodón, (9), Det. V.

Velasco. *Idem*: San Jacinto, ii.1957, C. Marín, en *Gossypium*

hirsutum (Malvaceae)-algodón, (5), Det. V. Velasco. *Idem*:

Santa Catalina, ii.1957, C. Marín, en *Gossypium hirsutum*

(Malvaceae)-algodón, (1), Det. V. Velasco. *Idem*: Turbaco,

ii.1957, C. Marín, en *Gossypium hirsutum* (Malvaceae)-

algodón, (3), Det. V. Velasco. *Idem*: Villanueva, 8.x.1968, L.

Posada, en *Gossypium hirsutum* (Malvaceae)-algodón,

(1), Det. V. Velasco. *Idem*: Zambrano, S. A, C. Marín, en

Gossypium hirsutum (Malvaceae)-algodón, (5), Det. V.

Velasco [CTNI 2244].

Anthonomus sp.

COLOMBIA: Antioquia: Bello, 16.ix.1970, G. Sánchez, en

Solanum quitoense (Solanaceae)-lulo, (6), Det. Warner,

1971. Valle del Cauca: Versalles, 15.ix.1971, R. Cárdenas,

en pétalos de *Solanum quitoense* (Solanaceae)-lulo, (3),

Det. Warner, 1971 [CTNI 2231]. Cesar: Agustín Codazzi, km



Figura 356. *Anthonomus grandis* Boheman, 1843 [CTNI 2242].

5 vía a Becerril, C.I. Motilonia, 23.iv.1974, I. Medina, frutos y semillas de malezas, (6), Det. D.R. Whitehead, xi-1976 [CTNI 2232]. Boyacá, Tunja, 16.iv.1976, R. Vergara, malezas, (6), Det. Warner. Cundinamarca: Sabana de Bogotá, iii.1974, A. Ramos, en *Solanum marginatum* (Solanaceae)-bola de oro, (19), Det. Warner [CTNI 2243]. Meta: Villavicencio, 23.i.1976, J.A. Jiménez, semilla de árbol maderable, (1), Det. D.R. Whitehead, i-1977 [CTNI 2269].

Centrinaspis sp.

COLOMBIA: Cundinamarca: Pacho, 23.x.1975, L. Núñez, en cogollos *Phaseolus vulgaris* (Fabaceae)-habichuela, (2), Det. D.R. Whitehead, 1977 [CTNI 2211]. Cesar: Agustín Codazzi, km 5 vía a Becerril, C.I. Motilonia, 17.IV.1978, D. Villegas, en cogollo de *Zea mays* (Poaceae)-maíz, (16), Det. D.R. Whitehead, i-1977 [CTNI 2219].

c.a. *Centrinaspis* sp.

COLOMBIA: Cundinamarca: Viani, 2.vi.1977, L. Núñez, en *Cichorium intybus* (Asteraceae)-chicoria, (8), Det. D.R. Whitehead, 1978 [CTNI 2212].

Elaeidobius subvittatus (Faust, 1898)

COLOMBIA: Magdalena: Aracataca, iv.1984, I. Zenner, en inflorescencia masculina y femenina de *Elaeis guineensis* (Arecaceae)-palma africana, (64), Det. D.R. Whitehead, 1984. Santander: Puerto Wilches, xii.1983, R. Ortiz, en *Elaeis guineensis* (Arecaceae)-palma africana, (55), Det. D.R. Whitehead, 1984. Cesar: El copey, S. A, Palmares de la Costa, (58), Det. D.R. Whitehead, 1984. Valle del Cauca: Palmira, 23.v.1984, F. García, en *Elaeis guineensis* (Arecaceae)-palma africana, (47), Det. D.R. Whitehead, 1984. Llanos Orientales, S. A, (234), Det. D.R. Whitehead, 1984. Meta: Villavicencio, v.1984, O. Jiménez, en polen *Elaeis guineensis* (Arecaceae)-palma africana, (120), Det. D.R. Whitehead, 1984. Nariño: Tumaco, ii.1984, E. Peña, en *Elaeis guineensis* (Arecaceae)-palma africana, (200), Det. D.R. Whitehead, 1984 [CTNI 2245].

Elaeidobius sp.

COLOMBIA: Cesar: Rio de Oro, 1985, Ph. Genty, en inflorescencia masculina y femenina de *Elaeis guineensis* (Arecaceae)-palma africana, (67), Det. CTNI [CTNI 2247].

Myrmex sp.

COLOMBIA: Nariño: Tumaco, 29.i.1986, I. Zenner, en follaje de *Ipomoea pes-caprae* (Convolvulaceae)-batatilla, (6), Det. D.R. Whitehead, 1986 [CTNI 2225].

Phelocomus sp. c.a. *rubicundulus* (Boheman, 1837)

COLOMBIA: Caldas: La Dorada, iv.1986, L. Ortiz, en *Pavonia* sp. (Malvaceae), Det. (7), Det. D.R. Whitehead, viii-1986 [CTNI 2185].

Phelocomus sp.

COLOMBIA: Cesar: Agustín Codazzi, x.1988, A. Sarmiento, en *Gossypium hirsutum* (Malvaceae)-algodón, (39), Det. D.R. Whitehead, 1988 [CTNI 2200].

Phyllotrox sp.

COLOMBIA: Cauca: El Tambo, 26.xi.2018, en polinizador del *Bactris gasipaes* (Arecaceae)-chontaduro, (15), Det. B. Lohrn, 2019 [CTNI 3167].

Prionomerus abdominalis (Schoenherr, 1843)

COLOMBIA: Cesar: Agustín Codazzi, 26.iii.1973, H. Pérez, en hojas *Syzygium jambos* (Myrtaceae)-pomarroso, (11), Det. Warner, 1974 [CTNI 2240].

Subfamilia: Cyclominae Schonherr, 1826

Listroderes sp.

COLOMBIA: Huila: Palermo, 6.xii.1966, A. Beltrán, en *Oryza sativa* (Poaceae)-arroz, (20), Det. Warner. Norte de Santander: El Zulia, 11.i.1972, B. Alomia, (1), Det. Warner, 1973 [CTNI 2234]. Nariño: San Juan de Pasto, 22.xi.1977, H. Calvache, en suelo de *Solanum tuberosum* (Solanaceae)-papa; *Daucus carota* (Umbelifera)-zanahoria, (2), Det. D.R. Whitehead. Cesar: Agustín Codazzi, km 5 vía a Becerril, C.I. Motilonia, 18.iii.19474, D. Villegas, en flor de *Gossypium hirsutum* (Malvaceae)-algodón, (2), Det. D.R. Whitehead. Nariño: San Juan de Pasto, Cgto. Obonuco, C.I. Obonuco, 1.vii.1983, H. Calvache, en raíz *Daucus carota* (Umbelifera)-zanahoria, (18), Det. D.R. Whitehead [CTNI 2235]. Cesar: Agustín Codazzi, km 5 vía a Becerril, C.I. Motilonia, 6.x.1972, D. Villegas, en botones de *Gossypium hirsutum* (Malvaceae)-algodón, (5), Det. R.E. Warner [CTNI 2236].

Subfamilia: Entiminae Schonherr, 1823

Amphideritus vilis Boheman, 1840

COLOMBIA: Cundinamarca: Cogua, v.1988, T. Triviño, en *Eucalyptus viminalis* (Myrtaceae)-eucalipto, (9), Det. D.R. Whitehead, x-1988. Cundinamarca: Mosquera, 3.v.1974, L. Posada, en plántulas de *Hordeum vulgare* (Poaceae)-cebada, (4), Det. D.R. Whitehead, x-1988. Cundinamarca: Mosquera, 10.v.1982, I. Zenner; L. Posada, en *Zea mays* (Poaceae)-maíz, (5), Det. D.R. Whitehead, x-1988 [CTNI 2282].

***Bothinodontes* sp.**

COLOMBIA: Boyacá: Chivatá, 9.ii.1984, A. López, en ***Solanum tuberosum*** (Solanaceae)-papa, (10), Det. D.R. Whitehead, 1984 [CTNI 2248].

***Compsus* sp. c.a *canescens* Boheman, 1840**

COLOMBIA: Antioquia: Rionegro, 11.v.1971, A. Bustillo, en ***Eucalyptus*** sp. (Myrtaceae)-eucalipto, (6), Det. Warner, 1971. Caldas: 4.ix.1969, A. Bustillo, en ***Cupressus*** sp. (Cupressaceae)-ciprés, (2), Det. Warner, 1971 [CTNI 2252].

***Compsus* sp.**

COLOMBIA: Cundinamarca: Bogotá, 13.xi.1960, G.G.S., (1), Det. Warner, 1971. Nariño: San Juan de Pasto, 10.vi.1961, B. Yanguatin, arbustos, (1), Det. Warner, 1971. Cundinamarca: Cota, 14.iii.1963, L.M. Cuervo, en ***Capsicum*** spp. (Solanaceae)-ají, (1), Det. Warner, 1971. Nariño: San Juan de Pasto, 16.ii.1960, M. Revelo, malezas, (3), Det. Warner, 1971. **Idem**: San Juan de Pasto, 10.ii.1961, R.F. Ruppel, en ***Medicago sativa*** (Fabaceae)-alfalfa, (2), Det. Warner, 1971. **Idem**: San Juan de Pasto, 26.xi.1959, B. Yanguatin, en ***Triticum aestivum*** (Poaceae)-trigo, (3), Det. Warner, 1971. **Idem**: San Juan de Pasto, 1.x.1959, G. Bravo, en raíces de ***Medicago sativa*** (Fabaceae)-alfalfa, (13), Det. Warner, 1971. **Idem**: San Juan de Pasto, 14.viii.1959, B. Yanguatin, en ***Medicago sativa*** (Fabaceae)-alfalfa, (2), Det. Warner, 1971. **Idem**: San Juan de Pasto, 3.x.1959, B. Yanguatin, en ***Medicago sativa*** (Fabaceae)-alfalfa, (7), Det. Warner, 1971. **Idem**: San Juan de Pasto, 23.xi.1960, G. Bravo, en ***Medicago sativa*** (Fabaceae)-alfalfa, (2), Det. Warner, 1971. **Idem**: San Juan de Pasto, Cgto. Obonuco, C.I. Obonuco, 11.i.1971, H. Calvache, en ***Medicago sativa*** (Fabaceae)-alfalfa, (6), Det. Warner, 1971. Guajira: Riohacha, 7.v.1968, L. Posada, en algodón enmallado, ***Gossypium hirsutum*** (Malvaceae)-algodón, (1), Det. Warner, 1971. Cundinamarca: Viotá, 10.viii.1968, J. Carranza, arbustos, (1), Det. Warner, 1971. Nariño: Tumaco, Roca Grande, 5.iv.1951, M. Revelo, playa y flores, (2), Det. Warner, 1971 [CTNI 2255]. Quindío: Armenia, 3.VII.19736, r. Cárdenas, en hojas de ***Coffea*** sp. (Rubiaceae)-café, (5), Det. D.R. Whitehead, xi-1976 [CTNI 2257]. Bolívar: Carmen de Bolívar: 22.ix.1972, H. Pérez, en hoja de naranjo, ***Citrus sinensis*** (Rutaceae)-naranja, (13), Det. Warner, 1976. Cesar: Agustín Codazzi, 10.x.1968, F. García, en ***Gossypium hirsutum*** (Malvaceae)-algodón, (1), Det. Warner, 1976. **Idem**: Valledupar, vi.1974, L. Posada, en ***Gossypium hirsutum*** (Malvaceae)-algodón, (1), Det. Warner, 1976 [CTNI 2258]. Cundinamarca: Funza, 20.x.1970, I. Zenner, en ***Fragaria vesca*** (Rosaceae)-fresas, (5), Det. Warner, 1970 [CTNI 2265].

***Ericydeus* sp.**

COLOMBIA: Cesar: Agustín Codazzi, vii.1977, B. Ponce, en hojas de ***Gossypium hirsutum*** (Malvaceae)-algodón, (8), Det. D.R. Whitehead [CTNI 2291].

? *Ericydeus* sp.

COLOMBIA: Cesar: Valledupar, Cgto. Badillo, 17.v.1972, D. Villegas, en soca de ***Gossypium hirsutum*** (Malvaceae)-algodón, (2), Det. R.E. Warner, 1973 [CTNI 2284].

***Eustylus* sp.**

COLOMBIA: Meta: Cumaral, Hda. La Cabaña, lote 24, 10.iii.1989, F.A. Alvañil, en ***Elaeis guineensis*** (Arecaceae)-palma africana, (5), Det. D.R. Whitehead, v-1989 [CTNI 2296].



Figura 357. *Eustylus* sp. [CTNI 2296].

Eustylus sexguttatus Champion, 1911

COLOMBIA: Santander: Puerto Wilches, 21.iv.1976, O.D. Jiménez, en ***Elaeis guineensis*** (Arecaceae)-palma africana, (2), Det. D.R. Whitehead, 1976 [CTNI 2266].

Gonipterus platensis (Marelli, 1926)

COLOMBIA: Antioquia: Bello, Cgto. San Félix, 14.x.2016, C. Espinel, captura manual, en filófago en ***Eucalyptus viminalis*** (Myrtaceae)-eucalipto, (10), Det. Carlos Espinel, 2016 [CTNI 192].

Hypoptus macularis Champion, 1911

COLOMBIA: Antioquia: Chigorodó, 25.vii.1974, A. López, en ***Theobroma cacao*** (Malvaceae)-cacao, (8), Det. D.R. Whitehead, xi-1976 [CTNI 2180]. **Idem:** Chigorodó, 15.v.1972, C. Restrepo, en ***Oryza sativa*** (Poaceae)-arroz, (1), Det. Warner, 20-ix-1972 [CTNI 2273].

Litostylus diadema (Fabricius, 1787)

COLOMBIA: Meta: Puerto Gaitán, 14.vi.1978, en raíz y tallo de ***Pinus patula*** (Pinaceae)-pino candelabro, (38), Det. Whitehead ix-1989. Magdalena: Ciénaga, viii.1989, R. Cepeda, en follaje de ***Citrus*** spp. (Rutaceae)-cítricos, (19), Det. Whitehead ix-1989 [CTNI 2294].

Litostylus sp.

COLOMBIA: Magdalena: Zona Bananera, Cgto. Sevilla, C.I. Caribia, 28.iv.1984, M. Londoño, en vivero ***Theobroma cacao*** (Malvaceae)-cacao, (5), Det. D.R. Whitehead, 1984 [CTNI 2283].

Macrostylus sp.

COLOMBIA: Quindío: Armenia, xii.1978, H. García, en cafeto y plátano, ***Coffea*** sp. (Rubiaceae)-café; ***Musa*** sp. (Musaceae)-plátano, (7), Det. D.R. Whitehead. Quindío: Armenia, i.1979, B. Gutiérrez, en rebrote de café seco, ***Coffea*** sp. (Rubiaceae)-café, (7), Det. D.R. Whitehead [CTNI 2276]. Tolima: Armero, iv.1936, L.M. Murillo, (6), Det. L.L. Buchanan, 7-iii-1938 [CTNI 2277]. Quindío: Armenia, 3.VII.19736, r. Cárdenas, en hojas de cafeto, ***Coffea*** sp. (Rubiaceae)-café, (1), Det. D.R. Whitehead [CTNI 2279]. Nariño: San Juan de Pasto, Cgto. Obonuco, C.I. Obonuco, 17.I.1981, H. Calvache, en hojas de ***Solanum tuberosum*** (Solanaceae)-papa, (44), Det. D.R. Whitehead, 1981 [CTNI 2280].



Figura 358. *Gonipterus platensis* (Marelli, 1926) [CTNI 192].



Figura 359. *Litostylus diadema* (Fabricius, 1787) [CTNI 2294].

c.a. *Macrostylus* sp.

COLOMBIA: Santander: Puerto Wilches, 30.v.1975, A. Reyes, en *Elaeis guineensis* (Arecaceae)-palma africana, (9), Det. R.E. Warner, 1976 [CTNI 2278].

Macrostylus sp. c.a.

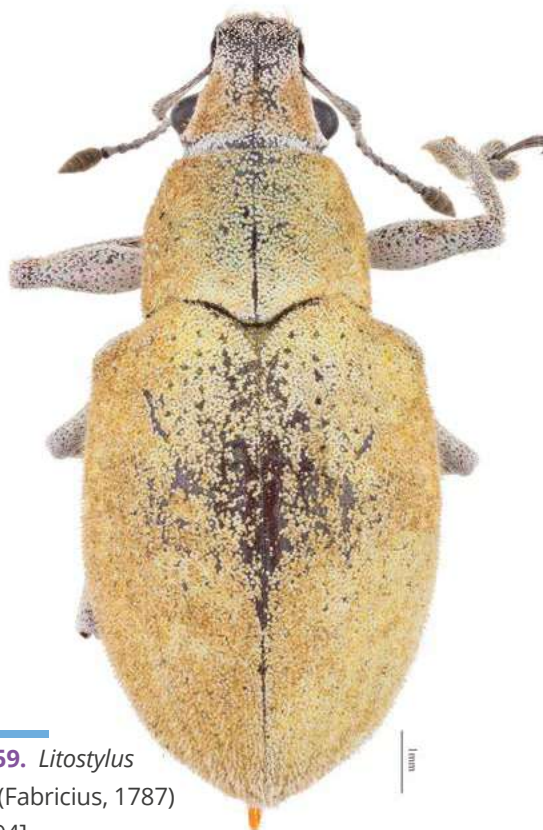
COLOMBIA: Santander: Málaga, v.1973, B. Vásquez, en *Solanum tuberosum* (Solanaceae)-papa, (17), Det. R.E. Warner [CTNI 2281].

Melanocyphus bispinus (Boheman, 1840)

COLOMBIA: Boyacá: Tunja, 14.ii.1977, R. Vergara, (3), Det. R.E. White [CTNI 1992].

c.a. *Moropactus* sp.

COLOMBIA: Nariño: Ipiales, 18.ii.1963, G. Bravo, en papa germinada, *Solanum tuberosum* (Solanaceae)-papa, (7), Det. D.R. Whitehead, 1985. Nariño: San Juan de Pasto, 28.i.1985, C. Chaucanez, en *Pennisetum clandestinum* (Poaceae)-pasto kikuyo, (5), Det. D.R. Whitehead, 1985 [CTNI 2259].



Figura 360. *Melanocyphus bispinus* (Boheman, 1840) [CTNI 1992].

Naupactus sp.

COLOMBIA: Magdalena: Santa Marta, 5.vii.1968, R. Aaron, (1), Det. Warner, 1971. Cesar: Agustín Codazzi, 6.v.1971, D. Villegas, en *Glycine max* (Fabaceae)-soya, (6), Det. Warner, 1971 [CTNI 2285]. Quindío: Armenia, 3.vii.19736, R. Cárdenas, en hojas de cafeto, *Coffea* sp. (Rubiaceae)-café, (1), Det. D.R. Whitehead, xi-1976. Atlántico: Santa Lucía, 17.viii.1967, J. Pardo, en *Citrus* spp. (Rutaceae)-cítricos, (4), Det. D.R. Whitehead, xi-1976 [CTNI 2286]. Sucre: San Pedro, 19.v.1971, A. Bustillo, en *Malus domestica* (Rosaceae)-manzano, (25), Det. Warner, 1971 [CTNI 2250].

Pos. *Naupactus* sp.

COLOMBIA: Boyacá: Motavita, 20.iv.1980, D. Santacoloma, en follaje de *Solanum tuberosum* (Solanaceae)-papa, (6), Det. L. Posada, 1980 [CTNI 2287].

? *Naupactus* sp.

COLOMBIA: Nariño: San Juan de Pasto, 26.xi.1959, Yanguatín, en *Triticum aestivum* (Poaceae)-trigo, (3), Det. Warner [CTNI 2288].

Pandeleiteius nr. *bidentatus* Howden, 1976

COLOMBIA: Nariño: La Florida, 1.xi.1959, R.F. Ruppel, en pastos, Poaceae, (1), Det. D.R. Whitehead, 1981. Cauca: Popayán, 29.x.1959, R.F. Ruppel, (4), Det. D.R. Whitehead, 1981 [CTNI 2421].

Pandeleiteius campestris Howden, 1976

COLOMBIA: Cesar: Agustín Codazzi, 22.x.1984, A. Fragozo, en hojas de *Psidium* sp. (Myrtaceae)-guayabo, (5), Det. D.R. Whitehead, 1984 [CTNI 2423].

Pandeleiteius hadromeroides (Kirsch, 1868)

COLOMBIA: Caldas: Manizales, 22.viii.1983, O. Castaño, en hojas de *Medicago sativa* (Fabaceae)-alfalfa, (8), Det. D.R. Whitehead, 1984 [CTNI 2424].

Pandeleiteius sp. c.a. *mirostris* Howden, 1976

COLOMBIA: Tolima: Chicoral, 21.ii.1979, G. Hallman, en follaje de *Dittrichia viscosa* (Asteraceae)-olivarda o mosquera, (3), Det. D.R. Whitehead, 1979 [CTNI 2422].

Pandeleiteius nr. *summus* Howden, 1976

COLOMBIA: Nariño: San Juan de Pasto, C.I. Obonuco, 17.i.1981, H. Calvache, en hojas de *Solanum tuberosum* (Solanaceae)-papa, (25), Det. D.R. Whitehead, 1981. Nariño:

San Juan de Pasto, C.I. Obonuco, 30.ix.1978, B. Yanguatin, en ciruelos, *Prunus domestica* (Rosaceae)-ciruelo, (13), Det. D.R. Whitehead, 1981 [CTNI 2420].

***Pandeleiteius* sp.**

COLOMBIA: Cundinamarca: El Rosal, 23.x.2014, P. Osorio, en pastos y trébol, Poaceae; *Trifolium* sp. (Fabaceae)-trébol, (3), Det. P. Osorio, 2014 [CTNI 2425]. **Idem:** Nemocón, Fca. Santa Ana, ix.2016, N. Barreto, (21), Det. E. Vergara, 2019. Boyacá: Tunja, iv.1976, R. Vergara, en Flores de *Rosa* sp., *Rosa* sp. (Rosaceae)-rosa, (10), Det. E. Vergara, 2019, [CTNI 3752]. Cauca: Popayán, 14.viii.1959, M. Revelo, en Leguminosa, Fabaceae, (1), Det. E. Vergara, 2019, [CTNI 3750]. Cundinamarca: Nemocón, Fca. Santa Ana, ix.2016, N. Barreto, (1), Det. E. Vergara, 2019, [CTNI 3755]. Boyacá: Bonza, 5.iv.1960, M. Revelo, en pastos, Poaceae, (1), Det. E. Vergara, 2019. Nariño: Pedregal, 8.v.1960, M. Revelo, malezas, (1), Det. E. Vergara, 2019, [CTNI 3749]. Boyacá: Saboyá, Fca. Flor del campo, ix.2016, N. Barreto, captura manual, en filófago de *Alnus acuminata* (Betulaceae)-aliso, (7), Det. E. Vergara, 2019, [CTNI 3754]. **Idem:** Saboyá, Fca. Flor del campo, ix.2016, N. Barreto, captura manual, en filófago de *Alnus acuminata* (Betulaceae)-aliso, (5), E. Vergara, 2019. **Idem:** Saboyá, Fca. Flor del campo, ix.2016, N. Barreto, captura manual, en filófago de *Alnus acuminata* (Betulaceae)-aliso, (4), Det. E. Vergara, 2019, [CTNI 3751].



Figura 361. *Pandeleiteius* sp. [CTNI 3502]

***Pantomorus* sp.**

COLOMBIA: Atlántico: Santa Lucía, 3.vi.1968, J. Pardo, en cogollos de *Citrus* spp. (Rutaceae)-cítricos, (3), Det. D.R. Whitehead, 1981 [CTNI 2290]. Córdoba: Sahagún, Cgto. La Ye, 15.x.1972, H. Pérez, en hojas de *Nicotiana tabacum* (Solanaceae)-tabaco, (8), Det. Warner, 1974 [CTNI 2292].

***Plococompsus viridipes* (Boheman in Schönherr, 1840)**

COLOMBIA: Cauca: Santander de Quilichao, Vda. San Antonio, 26.viii.1970, I. Zenner, en follaje de *Rosa* sp. (Rosaceae)-rosa, (14), Det. Warner, 1970 [CTNI 2251].



Figura 362. *Plococompsus viridipes* (Boheman in Schönherr, 1840) [CTNI 2251].

Premnotypes vorax (Hustache, 1933)

COLOMBIA: Boyacá, Tocá, viii.2016, R. Vargas, captura manual, en filófago de ***Solanum tuberosum*** (Solanaceae)-papa, (10), Det. P. Osorio, 2016 [CTNI 191].

Promecops sp.

COLOMBIA: Norte de Santander: Cúcuta, 23.xi.1972, C. Cardona, en ***Pueraria*** phasseloides (Fabaceae)-kudzu, (2), Det. Warner [CTNI 2179].



Figura 363. *Premnotypes vorax* (Hustache, 1933) [CTNI 191].

Subfamilia: Lixinae Schonherr, 1823

Microlarinus lypriformis (Wollaston, 1861)

COLOMBIA: Cesar: Agustín Codazzi, 10.ii.1973, D. Villegas, en ***Gossypium hirsutum*** (Malvaceae)-algodón, (7), Det. Warner, 1973 [CTNI 2215]. **Idem:** Agustín Codazzi, vii.1986, L. Núñez, en flor de ***Helianthus annuus*** (Asteraceae)-girasol, (11), Det. D.R. Whitehead, 27-x-1986 [CTNI 2216].

Microlarinus sp.

COLOMBIA: Cesar: Agustín Codazzi, 1.vii.1987, A. Fragozo, en capítulo de ***Helianthus annuus*** (Asteraceae)-girasol, (11), Det. CTNI [CTNI 2217].

Subfamilia: Molytinae Schonherr, 1823

Amalactus aterrimus Boheman, 1843

COLOMBIA: Córdoba: Montería, Caño Viejo, vi.1985, N. Jiménez, en mocollas secas de ciperáceas y gramíneas, (6), Det. D.R. Whitehead [CTNI 2268].

Chalcodermus angulicollis Fåhreaus, 1837

COLOMBIA: Córdoba: Cereté, x.1986, N. Jiménez, en vaina de ***Vigna unguiculata*** (Fabaceae)-caupí, (18), Det. Warner. Atlántico: Santa Lucía, v.1976, F. Polania; N. Rolong, en vaina de ***Vigna unguiculata*** (Fabaceae)-caupí, (6), Det. Warner, 1976 [CTNI 2201].

Chalcodermus longirostris Fåhreaus, 1837

COLOMBIA: Sucre: Corozal, x.1984, A. Pérez, en ex terminal algodónero, ***Gossypium hirsutum*** (Malvaceae)-algodón, (5), Det. D.R. Whitehead [CTNI 2194].

Chalcodermus sp.

COLOMBIA: Meta: Acacías, 25.x.1972, O.D. Jiménez, gramínea, (1), Det. Warner, 1972 [CTNI 2198].

Cholus sp.

COLOMBIA: Antioquia: Turbo, vii.1980, E. Urueta, posado en palma, (1), Det. Eduardo Urueta [CTNI 1991]. Antioquia: Jericó, 7.ix.1990, S. Alegrías, en ***Elettaria cardamomum*** (Zingiberaceae)-cardamomo, (5), Det. J. Pakaluk, vii-1992 [CTNI 2298].

Conotrachelus sp.

COLOMBIA: Nariño: San Juan de Pasto, 22.xi.1977, H. Calvache, en suelo ***Solanum tuberosum*** (Solanaceae)-papa, (6), Det. D.R. Whitehead [CTNI 2195]. **Idem:** San Juan de Pasto, Cgto. Obonuco, C.I. Obonuco, 19.v.1981, H. Calvache, en fruto de ***Solanum tuberosum*** (Solanaceae)-papa, (7), Det. D.R. Whitehead, 1981 [CTNI 2196]. **Idem:** Tambo, i.1982, J. Cañizres, en ***Solanum betaceum*** (Solanaceae)-tomate de árbol, (6), Det. D.R. Whitehead, 1982. **Idem:** Tambo, 14.xi.1985, N. Ruíz, en ***Solanum betaceum*** (Solanaceae)-tomate de árbol, (9), Det. D.R. Whitehead, 1982 [CTNI 2199].

Heilipus biplagiatus Boheman, 1843?

COLOMBIA: Meta: Acacías, i.1986, M. Wilches, en *didymopanax morototoni* cuello raíz, ***Schefflera morototoni*** (Araliaceae)-yarumo ♂, (4), Det. L. Montenegro, 2018 [CTNI 2263].

Heilipus discoides Schoenherr, 1843

COLOMBIA: Meta: Villavicencio, 28.vii.1968, A. Bernal, malezas, (1), Det. V. Díaz-Grisales, 2018, [CTNI 4062].



Figura 364. *Cholus* sp. [CTNI 2298].

Heilipus fassli (Voss, 1953)

COLOMBIA: Valle del Cauca: Cali, v.1966, R. Vallejo, malezas, (1), Det. V. Díaz-Grisales, 2018, [CTNI 4061].

Heilipus lauri (Boheman, 1843)

COLOMBIA: Valle del Cauca: Palmira, C.I. Palmira, vii.2019, A. Carabali, captura manual, en cría, espermafago de ***Persea americana*** (Lauraceae)-aguacate, (7), Det. A. Carabali, 2019, [CTNI 4064].

Heilipus nigromaculatus (Champion, 1902)

COLOMBIA: Antioquia: Apartado, 3.iii.1972, E. Urueta, en ***Theobroma cacao*** (Malvaceae)-cacao, (1), Det. Warner, 14-ix-1972 [CTNI 2264].

Heilipus trifasciatus (Fabricius, 1787)

COLOMBIA: Valle del Cauca, Palmira, 22.v.1989, F. Marmalejo, en semillas de ***Persea americana*** (Lauraceae)-aguacate, (1), Det. V. Díaz-Grisales, 2018, [CTNI 4063].

Heilipus unifasciatus (Champion, 1902)

COLOMBIA: Antioquia: Chigorodó, 2.v.1974, A. López, en ***Theobroma cacao*** (Malvaceae)-cacao, (1), Det. D.R. Whitehead, xi-1976. **Idem**: Chigorodó, 30.v.1974, A. López, en ***Theobroma cacao*** (Malvaceae)-cacao, (5), Det. D.R. Whitehead, xi-1976 [CTNI 2261]. **Idem**: Apartadó, 6.iv.1971, G. Cubillos, en ***Theobroma cacao*** (Malvaceae)-cacao, (2), Det. Warner, 3-iv-1972 [CTNI 2262].

***Heilipus* sp.**

COLOMBIA: Antioquia: Chigorodó, 16.vii.1974, A. López, en ***Theobroma cacao*** (Malvaceae)-cacao, (1), Det. D.R. Whitehead, xi-1976 [CTNI 2260]. COLOMBIA: Valle del Cauca: Alcalá, 20.i.1991, A. Sarnia, en fruto de ***Persea americana*** (Lauraceae)-aguacate, (2), Det. D.R. Whitehead. Cundinamarca: Funza, 16.x.1959, M. Salgado, (1), Det. D.R. Whitehead. Cauca: Popayan, S. A, H. Sarmiento, en ***Persea americana*** (Lauraceae)-aguacate, (2), Det. D.R. Whitehead. Quindío: Buenavista, 16.xiii.1976, R. Cárdenas, en ***Persea americana*** (Lauraceae)-aguacate, (1), Det. D.R. Whitehead. Valle del Cauca: Palmira, 22.v.1989, F. Semilejo, en semilla de ***Persea americana*** (Lauraceae)-aguacate, (1), Det. D.R. Whitehead. Cenicafé, xi.1978, R. Cárdenas, en semilla de ***Persea americana*** (Lauraceae)-aguacate, (5), Det. D.R. Whitehead [CTNI 2253].

Heilus bioculatus (Boheman, 1843)

COLOMBIA: Antioquia: Chigorodó, 7.iii.1972, E. Urueta, en ***Theobroma cacao*** (Malvaceae)-cacao, (1), Det. Warner, 20-ix-1972 [CTNI 2256].

Homalinotus pectinis Vaurie, 1973

COLOMBIA: Nariño: Tumaco, 28.i.1986, I. Zenner, en coco fruto germinación, ***Cocos nucifera*** (Arecaceae)-coco, (7), Det. D.R. Whitehead, 1986 [CTNI 2299].



Figura 365. *Homalinotus pectinis* Vaurie, 1973 [CTNI 2299].

Odontoderes spinicollis (Boheman, 1836)

COLOMBIA: Meta: Cumaral, Hda. La Cabaña, lote 10, 10.iii.1988, F.A. Alvañil, en *elaeis guineensis*, ***Elaeis guineensis*** (Arecaceae)-palma africana, (2), Det. J. Pakaluk, vii-1992 [CTNI 2295].

Rhyssomatus sp.

COLOMBIA: Cesar: El copey, i.1986, I. Zenner, en semillas de ***Pueraria phasseloides*** (Fabaceae)-kudzu, (4), Det. D.R. Whitehead, 1986 [CTNI 2182]. Tolima: Espinal, 1991, M. Herrera, en ex semillas de ***Ipomoea*** sp. (Convolvulaceae), Det. (3), Det. J. Pakaluk, vii-1992 [CTNI 2186].

Zurus sp. ? ***aurivillianus*** Heller, 1895

COLOMBIA: Córdoba: Montería, 10.ix.1970, V. Lobatón, en tallo de ***Glycine max*** (Fabaceae)-soya, (1), Det. D.R. Whitehead, xi-1976 [CTNI 2183].



Figura 366. *Odontoderes spinicollis* (Boheman, 1836) [CTNI 2295].

Subfamilia: Platypodinae Shuckard, 1839

Platypus obsoletus Chapuis, 1865

COLOMBIA: Santander: Matanza, El Centro, 26.vi.1959, R. Parra, en árbol de *Inga vera* subsp. *spuria* (Fabaceae)-guamo, (2), Det. S.L. Wood, 1960. Cundinamarca: Topaipí, Fca. La belleza, 29.iv.1959, A. Díaz, en árbol de *Inga vera* subsp. *spuria* (Fabaceae)-guamo, (1), Det. S.L. Wood, 1960. Santander: Socorro, Vda. Alto de Reinas, 26.vi.1959, A. Amorochó, en *Inga vera* subsp. *spuria* (Fabaceae)-guamo, (1), Det. S.L. Wood, 1960. Santander: Tona, Vda. Pírgua, 26.vi.1959, R. Parra, en *Inga vera* subsp. *spuria* (Fabaceae)-guamo, (1), Det. S.L. Wood, 1960 [CTNI 2302].

Platypus parallelus (Fabricius, 1801)

COLOMBIA: Santander: Betulia, Monte Bello, 16.vi.1959, R. Parra, madera seca, (14), Det. D.M. Anderson, xi-1976. Santander: San Vicente de Chucurí, Vda. Llana Fría, 26.vi.1959, A. Benavides, en *Inga vera* subsp. *spuria* (Fabaceae)-guamo, (1), Det. D.M. Anderson, xi-1976 [CTNI 2305]. Antioquia: Carepa, iv.1986, M. Londoño, en *Theobroma cacao* (Malvaceae)-cacao, (30), Det. D.M. Anderson, viii-1987 [CTNI 2306].

Platypus segnis (Chapuis 1865)

COLOMBIA: Santander: Matanza, El Centro, 26.vi.1959, R. Parra, en árbol de *Inga vera* subsp. *spuria* (Fabaceae)-guamo, (1), Det. S.L. Wood, 1960.: Santander: Rionegro, Vda. Florencia, 26.vi.1959, G. Niño, en cacao verde, *Theobroma cacao* (Malvaceae)-cacao, (2), Det. S.L. Wood, 1960. *Idem*: San Vicente de Chucurí, Vda. Llana Fría, 26.vi.1959, R. Parra, en tronco verde de *Theobroma cacao* (Malvaceae)-cacao, (2), Det. S.L. Wood, 1960 [CTNI 2303].

Platypus sp.

COLOMBIA: Valle del Cauca: Palmira, x.1942, B. Losada, (3), Det. S.L. Wood, 1959. *Idem*: Palmira, vii.1943, B. Losada, (1), Det. S.L. Wood, 1959 [CTNI 2301].



Figura 367. *Platypus* sp.
[CTNI 2301].

Subfamilia: Scolytinae Latreille, 1804

Ambrosiodmus hagedorni (Iglesias 1914)

Valle del Cauca: Caicedonia, Vda. El Bosque, 20.vi.1959, J. Restrepo, en tallo de cafeto verde, ***Coffea*** sp. (Rubiaceae)-café, (2), Det. S.L. Wood, 1960. **Idem:** Caicedonia, Vda. El Bosque, Fca. La Tribuna, v.1959, G. Vargas, en granos de ***Coffea*** sp. (Rubiaceae)-café, (1), Det. S.L. Wood, 1960. Caldas: Chinchiná, 20.v.1959, J. Prieto, en cafetales, ***Coffea*** sp. (Rubiaceae)-café, (2), Det. S.L. Wood, 1960. Santander: Rionegro, Las Vegas, 26.vi.1959, A. Benavides, en cafetos secos, ***Coffea*** sp. (Rubiaceae)-café, (1), Det. S.L. Wood, 1960. Cundinamarca: Yacopí, Fca. Varsovia, 27.iv.1959, A. Díaz, en árbol de café seco, ***Coffea*** sp. (Rubiaceae)-café, (1), Det. S.L. Wood, 1960. Huila: Timaná, Vda. Quinche, Delicias, 29.iv.1959, Z. Solano, en ramas cortadas de 3 meses en ***Coffea*** sp. (Rubiaceae)-café, (1), Det. S.L. Wood, 1960 [CTNI 2319].

Ambrosiodmus obliquus (LeConte, 1878)

COLOMBIA: Valle del Cauca: Caicedonia, Vda. El Bosque, vi.1959, J. Restrepo, en tallo ***Coffea*** sp. (Rubiaceae)-café, (107), Det. S.L. Wood, 1960. **Idem:** Caicedonia, Vda. El Bosque, vi.1960, J.H. Lasso, en ***Inga vera*** subsp. ***spuria*** (Fabaceae)-guamo, (51), Det. S.L. Wood, 1960. **Idem:** Caicedonia, Vda. El Bosque, 30.vi.1958, J. Restrepo, en cafeto seco, ***Coffea*** sp. (Rubiaceae)-café, (16), Det. S.L. Wood, 1960. **Idem:** Caicedonia, Zuñiga, 18.vi.1959, J. Restrepo, en ramas secas de ***Coffea*** sp. (Rubiaceae)-café, (2), Det. L. Montenegro, 1960. **Idem:** Caicedonia, 20.v.1959, J. Mesa, en ***Coffea*** sp. (Rubiaceae)-café, (1), Det. S.L. Wood, 1960. Cauca: Caldono, Vda. Siberia, Guiache, 8.v.1959, C.M. Sánchez, en ***Coffea*** sp. (Rubiaceae)-café, (8), Det. L. Montenegro, 1960. Caldas: Chinchiná, 20.v.1959, J. Prieto, en cafetales, ***Coffea*** sp. (Rubiaceae)-café, (9), Det. S.L. Wood, 1960. Cundinamarca: Topaipí, Fca. La belleza, 29.iv.1959, A. Díaz, en árbol de ***Inga vera*** subsp. ***spuria*** (Fabaceae)-guamo, (1), Det. S.L. Wood, 1960. **Idem:** Yacopí, Fca. Varsovia, 27.iv.1959, A. Díaz, en árbol de café seco, ***Coffea*** sp. (Rubiaceae)-café, (1), Det. S.L. Wood, 1960. Valle del Cauca: Sevilla, Cgto. Corozal, La Cuchilla, 19.vi.1959, J.H. Lasso, en café seco, ***Coffea*** sp. (Rubiaceae)-café, (77), Det. S.L. Wood, 1960. **Idem:** Sevilla, Flandes, Manzanillo, 4.v.1959, M. Gómez, en ***Inga vera*** subsp. ***spuria*** (Fabaceae)-guamo, (2), Det. S.L. Wood, 1960 [CTNI 2376].

Ambrosiodmus rugicollis (Blandford, 1898)

COLOMBIA: Cauca: Caldono, El Cementerio, 14.v.1959, C.M. Sánchez, en ***Coffea*** sp. (Rubiaceae)-café, (3), Det. S.L. Wood. **Idem:** Caldono, Vda. Siberia, Guiache, 8.v.1959, C.M. Sánchez, en ***Coffea*** sp. (Rubiaceae)-café, (1), Det. S.L. Wood. Cundinamarca: Topaipí, Fca. La belleza, 29.iv.1959, A. Díaz, en árbol de ***Inga vera*** subsp. ***spuria*** (Fabaceae)-guamo, (1), Det. S.L. Wood. Huila: Palermo, Ospina Pérez, Los Volcanes, 19.iv.1959, A. Ibarra, en tronco ***Coffea*** sp. (Rubiaceae)-café, (1), Det. S.L. Wood [CTNI 2315].

Cnesinus lecontei Blandford, 1896

COLOMBIA: Valle del Cauca: Caicedonia, Vda. El Bosque, 22.vi.1959, J. Restrepo, en ***Inga vera*** subsp. ***spuria*** (Fabaceae)-guamo, (16), Det. S.L. Wood, 1960. **Idem:** Caicedonia, Vda. El Bosque, Fca. La Tribuna, v.1959, G. Vargas, en granos de ***Coffea*** sp. (Rubiaceae)-café, (1), Det. S.L. Wood, 1960. Cauca: Puerto Tejada, 14.ii.1962, F. Chávez, en ***Theobroma cacao*** (Malvaceae)-cacao, (7), Det. S.L. Wood, 1960 [CTNI 2340].

Cnesinus robai Blackman, 1943

COLOMBIA: Valle del Cauca: Caicedonia, Vda. El Bosque, 30.vi.1959, J. Restrepo, en ramas secas de ***Coffea*** sp. (Rubiaceae)-café, (48), Det. S.L. Wood, 1960. **Idem:** Caicedonia, vi.1959, J. Restrepo, en tallo y ramas secas de ***Coffea*** sp. (Rubiaceae)-café, (24), Det. S.L. Wood, 1960. **Idem:** Caicedonia, Palogrande, vi.1959, J. Restrepo, en tallo seco de ***Coffea*** sp. (Rubiaceae)-café, (2), Det. S.L. Wood, 1960. **Idem:** Caicedonia, 11.v.1959, J. Restrepo, en ramas secas de ***Coffea*** sp. (Rubiaceae)-café, (5), Det. S.L. Wood, 1960. **Idem:** Caicedonia, Vda. Montegrande, 22.v.1959, J. Restrepo, en ***Inga vera*** subsp. ***spuria*** (Fabaceae)-guamo, (4), Det. S.L. Wood, 1960. **Idem:** Caicedonia, Vda. Montegrande, 19.vi.1959, J. Restrepo, en ramas secas de ***Coffea*** sp. (Rubiaceae)-café, (1), Det. S.L. Wood, 1960. **Idem:** Caicedonia, Vda. El Crucero, La Selva, 29.iv.1959, J. Restrepo, en ramas secas de ***Coffea*** sp. (Rubiaceae)-café, (5), Det. S.L. Wood, 1960. **Idem:** Caicedonia, Vda. El Bosque, Fca. La Tribuna, 30.iv.1959, J. Restrepo, en ***Coffea*** sp. (Rubiaceae)-café, (5), Det. S.L. Wood, 1960. **Idem:** Caicedonia, Vda. El Bosque, Fca. La Tribuna, v.1959, G. Vargas, en granos de ***Coffea*** sp. (Rubiaceae)-café, (2), Det. S.L. Wood, 1960. Boyacá: Briceño, Vda. Tabor, La Esperanza, 20.v.1959, F. Giraldo,

en cafeto, *Coffea* sp. (Rubiaceae)-café, (11), Det. S.L. Wood, 1960. Caldas: Chinchiná, 14.vi.1959, M. Benavides, en ramas secas de *Coffea* sp. (Rubiaceae)-café, (21), Det. S.L. Wood, 1960. Santander: Puente Nacional, Río Suárez, 26.vi.1959, G. Niño, en ramas de *Coffea* sp. (Rubiaceae)-café, (17), Det. S.L. Wood, 1960. Antioquia: Jardín, v.1959, E. Giraldo, en *Coffea* sp. (Rubiaceae)-café, (21), Det. S.L. Wood, 1960. Santander: Rionegro, Vda. Florencia, 26.vi.1959, G. Niño, en cacao verde, *Theobroma cacao* (Malvaceae)-cacao, (1), Det. S.L. Wood, 1960. *Idem*: Zapatoca, El Comedor, 26.vi.1959, J. Betancourt, en café semi verde, *Coffea* sp. (Rubiaceae)-café, (2), Det. S.L. Wood, 1960 [CTNI 2339].

Coccotrypes carpophagus (Hornung, 1842)

COLOMBIA: Valle del Cauca: Palmira, vi.1942, B. Losada, (6), Det. S.L. Wood, 1959 [CTNI 2342].

Conophthorus ponderosae Hopkins, 1915

ESTADOS UNIDOS: California: ii.1942, en podridas, *Annona cherimola* (Annonaceae), (1), Det. E. Vergara, 2019. *Idem*: California: 28.ix.1945, ex *Pinus lambertiana* (Pinnaceae), Det. (2), Det. E. Vergara, 2019 [CTNI 3200].

Corthylus compressicornis Erichson, 1836

COLOMBIA: Valle del Cauca: Caicedonia, Vda. La Rivera, 18.vi.1959, J. Restrepo, en *Inga vera* subsp. *spuria* (Fabaceae)-guamo, (4), Det. S.L. Wood, 1960 [CTNI 2343].

Corthylus rubricollis (Blandford, 1904)

COLOMBIA: Valle del Cauca: Sevilla, Cgto. Manzanillo, 20.vi.1959, J.M. Lasso, en *Inga vera* subsp. *spuria* (Fabaceae)-guamo, (1), Det. S.L. Wood, 1960 [CTNI 2344].

***Corthylus* sp.**

COLOMBIA: Boyacá: Umbita, v.1989, H. Benavides, en ramas de ciruelo, *Prunus* sp. (Rosaceae)-ciruelo, (4), Det. D.M. Anderson, vi-1989 [CTNI 2345].

Corthylus spinifer Schwarz, 1891

COLOMBIA: Cesar: Valledupar, Cgto. Átanquez, 10.xi.1971, D. Villegas, en tallo de *Theobroma cacao* (Malvaceae)-cacao, (1), Det. D.M. Anderson [CTNI 2363].

Cryptocarenus seriatus Eggers, 1933

COLOMBIA: Valle del Cauca: Caicedonia, Vda. El Crucero, La Selva, 29.iv.1959, J. Restrepo, en ramas secas de

Coffea sp. (Rubiaceae)-café, (1), Det. S.L. Wood, 1960 [CTNI 2346]. *Idem*: Caicedonia, Palogrande, vi.1959, J. Restrepo, en tallo seco de *Coffea* sp. (Rubiaceae)-café, (1), Det. S.L. Wood, 1960. *Idem*: Caicedonia, Vda. Montegrande, 19.vi.1959, J. Restrepo, en ramas secas de *Coffea* sp. (Rubiaceae)-café, (1), Det. S.L. Wood, 1960 [CTNI 2347].

***Cryptocarenus* sp.**

COLOMBIA: Valle del Cauca: Caicedonia, Vda. El Bosque, 30.vi.1959, J. Restrepo, en ramas secas de *Coffea* sp. (Rubiaceae)-café, (6), Det. S.L. Wood, 1960. *Idem*: Caicedonia, Zuñiga, 18.vi.1959, J. Restrepo, en ramas secas de *Coffea* sp. (Rubiaceae)-café, (2), Det. S.L. Wood, 1960. *Idem*: Caicedonia, 11.v.1959, J. Jiménez, en ramas secas de *Coffea* sp. (Rubiaceae)-café, (2), Det. S.L. Wood, 1960 [CTNI 2348]. Caldas: La Victoria, v.1987, I. Zenner, en theobroma *Theobroma cacao* (Malvaceae)-cacao, (6), Det. D.M. Anderson, viii-1987 [CTNI 2334]. *Idem*: La Victoria, v.1987, I. Zenner, en theobroma *Theobroma cacao* (Malvaceae)-cacao, (15), Det. D.M. Anderson, viii-1987 [CTNI 2335]. Caldas: La Victoria, v.1987, I. Zenner, en theobroma *Theobroma cacao* (Malvaceae)-cacao, (14), Det. D.M. Anderson, viii-1987 [CTNI 2336].

***Cryptocleptes* sp.?**

COLOMBIA: Santander: San Vicente de Chucurí, vi.1935, L.M. Murillo, (2), Det. M.W. Blackman, 7-iii-1938 [CTNI 2403].

Dinoderus minutus (Fabricius, 1775)

COLOMBIA: Cundinamarca: Bogotá, Barrio Chicó, 31.vii.2017, F. Sierra, captura manual, xilófago en techo de vivienda, (14), Det. A. Pulgarín, 2017 [CTNI 212].

Dryocoetoides capucinus (Eichhoff 1869)

COLOMBIA: Antioquia: Bello, ii.1972, A. Bustillo, en *Persea gratissima* (Lauraceae)-aguacate, (3), Det. D.M. Anderson [CTNI 2312].

Dryocoetoides monachus (Blandford, 1898)?

COLOMBIA: Antioquia: Carepa, i.1986, M. Londoño, en tallo de *Theobroma cacao* (Malvaceae)-cacao, (7), Det. S.L. Wood [CTNI 2406].

***Euwallacea* sp.**

COLOMBIA: Tolima: Ibagué, 1929, L.M. Murillo, (22), Det. M.W. Blackman, 8-v-1930 [CTNI 2407].

***Hypocryphalus mangiferae* (Stebbing, 1914)**

COLOMBIA: Cundinamarca: Viotá, 23.i.1983, L. Saenz, en ramas ***Mangifera indica*** (Anacardiaceae)-mango, (8), Det. D.M. Anderson, 1983 [CTNI 2409].

***Hypothenemus areccae* (Hornung, 1842)**

COLOMBIA: Santander: San Vicente de Chucurí, vi.1935, L.M. Murillo, en ***Theobroma cacao*** (Malvaceae)-cacao, (5), Det. M.W. Blackman, 7-iii-1938 [CTNI 2380].

***Hypothenemus crudiae* (Panzer, 1791)**

COLOMBIA: Santander: San Vicente de Chucurí, vi.1935, L.M. Murillo, (6), Det. M.W. Blackman 7-iii-1938 [CTNI 2394]. Cundinamarca: Apulo, iii.1935, L.M. Murillo, (4), Det. M.W. Blackman 7-iii-1938. Santander: San Vicente de Chucurí, vi.1935, L.M. Murillo, (1), Det. M.W. Blackman 7-iii-1938 [CTNI 2402].

***Hypothenemus erectus* LeConte, 1876**

COLOMBIA: Valle del Cauca: Caicedonia, Vda. La Rivera, 18.vi.1959, J. Restrepo, en ramas secas de ***Coffea*** sp. (Rubiaceae)-café, (1), Det. S.L. Wood, 1960 [CTNI 2353].

***Hypothenemus eruditus* Westwood, 1836**

COLOMBIA: Santander: San Vicente de Chucurí, vi.1935, L.M. Murillo, (1), Det. M.W. Blackman, 7-iii-1938 [CTNI 2378].

***Hypothenemus hampei* (Ferrari, 1867)**

COLOMBIA: Caldas: Chinchiná, Biocafé. Laboratorio de Insumos agrícolas, 2017, (12), Det. Cenicafe, 2018 [CTNI 2094]. BRASIL: Sao Paulo: 1934, en ***Coffea*** sp. (Rubiaceae)-café, (1), Det. E. Vergara, 2019. **Idem**: Sao Paulo: 1934, (1), Det. E. Vergara, 2019 [CTNI 3285].

***Hypothenemus obscurus* (Fabricius, 1801)**

COLOMBIA: Valle del Cauca: Palmira, iv.1945, E. Mariño; B. Losada, (50), Det. S.L. Wood, 1959. **Idem**: Palmira, v.1944, E. Mariño; B. Losada, (1), Det. S.L. Wood, 1959 [CTNI 2352]. Antioquia: Chigorodó, 23.xi.1970, E. Urueta, en ***Theobroma cacao*** (Malvaceae)-cacao, (1), Det. S.L. Wood [CTNI 2401].

***Hypothenemus* sp.**

COLOMBIA: Cesar: Agustín Codazzi, 25.VII.1974, M. Cujia, en tallos de ***Phaseolus vulgaris*** (Fabaceae)-fríjol, (9), Det. D.M. Anderson, 1975 [CTNI 2354]. Sucre: San Onofre, iv.1986, M. Benavides, en frutos secos de cafeto, ***Coffea*** sp. (Rubiaceae)-café, (15), Det. D.M. Anderson, 1985 [CTNI 2360].

Cundinamarca: Apulo, iii.1934, L.M. Murillo, en ***Theobroma cacao*** (Malvaceae)-cacao, (1), Det. M.W. Blackman, 7-iii-1938. Valle del Cauca: Palmira, v.1943, B. Losada, (3), Det. M.W. Blackman, 7-iii-1938. Santander: San Vicente de Chucurí, vi.1935, L.M. Murillo, en ***Theobroma cacao*** (Malvaceae)-cacao, (2), Det. M.W. Blackman, 7-iii-1938 [CTNI 2381]. Valle del Cauca: Palmira, 28.viii.1956, M. Benavides, en sorgo y arroz, ***Sorghum*** spp. (Poaceae)-sorgo; ***Oryza sativa*** (Poaceae)-arroz, (2), Det. S.L. Wood, 1960 [CTNI 2382]. Cundinamarca: Apulo, iii.1934, L.M. Murillo, en ***Theobroma cacao*** (Malvaceae)-cacao, (2), Det. M.W. Blackman, 7-iii-1938 [CTNI 2383]. Santander: Puerto Wilches, 23.vi.1976, O.D. Jiménez, en ***Elaeis guineensis*** (Arecaceae)-palma africana, (4), Det. D.M. Anderson [CTNI 2384].

***Ips calligraphus* Germar, 1824**

ESTADOS UNIDOS: Columbia: Hopk., A.D. Hopkins, picea, (3), Det. CTNI [CTNI 3316].

***Monarthrum* sp.**

COLOMBIA: Cauca: Inzá, 8.viii.1976, R. Cárdenas, en tronco y ramas de ***Persea americana*** (Lauraceae)-aguacate, (1), Det. D.M. Anderson, xi-1976 [CTNI 2359].

***Pagiocerus frontalis* (Fabricius, 1801)**

COLOMBIA: Cundinamarca: Bogotá, Fontibón, ii.1978, Idema, en maíz amarillo almacenado, ***Zea mays*** (Poaceae)-maíz, (8), Det. D.M. Anderson. **Idem**: Mosquera, km 14 C.I. Tibaitatá, ix.1977, J. Cure, en semilla ***Persea americana*** (Lauraceae)-aguacate, (8), Det. D.M. Anderson. **Idem**: Mosquera, km 14 C.I. Tibaitatá, i.1978, M. Torregrosa, en maíz cosechado tarde, ***Zea mays*** (Poaceae)-maíz, (4), Det. D.M. Anderson [CTNI 2370]. Valle del Cauca: Palmira, 20.i.1958, G. Bravo, en ***Zea mays*** (Poaceae)-maíz almacenado, (2), Det. K.F.H.A., 1958 [CTNI 2371]. Nariño: San Juan de Pasto, 3.vii.1957, A. Unigarro, en ***Zea mays*** (Poaceae)-maíz almacenado, (27), Det. S.L. Wood, 1960. Boyacá: Tachirá, 23.v.1959, L.A. Mahecha, en cafeto, ***Coffea*** sp. (Rubiaceae)-café, (2), Det. S.L. Wood, 1960. Valle del Cauca: Palmira, 23.vii.1958, G. Bravo, bodega, (3), Det. S.L. Wood, 1960. **Idem**: Palmira, 24.vi.1957, G. Bravo, bodega, (1), Det. S.L. Wood, 1960. **Idem**: Palmira, 23.ii.1957, M. Benavides, en ***Zea mays*** (Poaceae)-maíz almacenado, (4), Det. S.L. Wood, 1960. **Idem**: Palmira, 26.iv.1957, R.F. Ruppel, en ***Zea mays*** (Poaceae)-maíz almacenado, (1), Det. S.L. Wood, 1960. Antioquia: Venecia, 24.xi.1955, C. Carmona, en ***Zea mays*** (Poaceae)-maíz, (2), Det. S.L. Wood, 1960. Santander: Zapatoca, El Comedor, 26.vi.1959, J. Betancourt, en café semi

verde, *Coffea* sp. (Rubiaceae)-café, (1), Det. S.L. Wood, 1960 [CTNI 2374]. Cundinamarca: Cáqueza, i.1975, F. Moreno, en maíz grano, *Zea mays* (Poaceae)-maíz, (5), Det. D.M. Anderson. *Idem*: Cáqueza, 30.iii.1973, J.M. Rodríguez, en *Zea mays* (Poaceae)-maíz almacenado, (4), Det. D.M. Anderson. *Idem*: Cáqueza, 29.i.1973, J.M. Rodríguez, en *Zea mays* (Poaceae)-maíz almacenado, (32), Det. D.M. Anderson. *Idem*: Mosquera, km 14 C.I. Tibaitatá, 27.viii.191, B. Ramírez, en harina de *Zea mays* (Poaceae)-maíz, (12), Det. D.M. Anderson. Norte de Santander: El Carmen, 22.x.1972, B. Alomia, en zea mays, *Zea mays* (Poaceae)-maíz, (68), Det. D.M. Anderson [CTNI 2375].

***Phloeotribus* sp.?**

COLOMBIA: Valle del Cauca: Sevilla, Cgto. Manzanillo, v.1959, A. Duque, en *Inga vera* subsp. *spuria* (Fabaceae)-guamo, (2), Det. S.L. Wood, 1960 [CTNI 2361].

***Phloeotribus* sp. c.a**

COLOMBIA: Tolima: Cajamarca, G. Carrillo, en *Ceroxylon quindiuense* (Arecaceae)-palma de cera del Quindío, (5), Det. S.L. Wood, viii-1942 [CTNI 2408].

***Phloeotribus spinipennis* Eggers, 1930?**

COLOMBIA: Cundinamarca: Caparrapí, 28.v.1959, A. Díaz, en árbol de *Croton* sp. (Euphorbiaceae)-sangregado, (7), Det. S.L. Wood, 1960 [CTNI 2362].

***Premnobius cavipennis* Eichhoff 1878**

COLOMBIA: Boyacá: San José, Santa Bárbara, 23.v.1959, J.J. Molina, en pomarrosas, *Syzygium jambos* (Myrtaceae)-pomarroso, (1), Det. S.L. Wood, 1960. Santander: Rionegro, Vda. Florencia, 26.vi.1959, G. Niño, en cacao verde, *Theobroma cacao* (Malvaceae)-cacao, (1), Det. S.L. Wood, 1960. *Idem*: Tona, Vda. Pigua, 26.vi.1959, R. Parra, en tronco seco de *Inga vera* subsp. *spuria* (Fabaceae)-guamo blanco, (1), Det. S.L. Wood, 1960 [CTNI 2365].

***Pycnarthrum* sp.**

COLOMBIA: Cauca: Timbío, Vda. Alto de San José, Betulia, 27.iv.1959, L.A. Narváez, en árbol de *Spondias mombin* (Anacardiaceae)-jobo, (3), Det. S.L. Wood, 1960 [CTNI 2364].

***Scolytopsis puncticollis* Blandford, 1896**

COLOMBIA: Norte de Santander: Cúcuta, Cgto. Palmarito, 28.ii.2013, T. Murillo, captura manual, en *Terminalia ivorensis* (Combretaceae), Det. (14), Det. M. Montes, 2017 [CTNI 752].

***Scolytus rutulosus* Müller, 1818**

ESTADOS UNIDOS: New Mexico: 2.ix.1948, en in peach (tree), *Prunus* sp. (Rosaceae) (4), Det. CTNI [CTNI 3317].

***Stephanoderes* prob. *nitidifrons* Hopkins, 1915**

COLOMBIA: Valle del Cauca: Caicedonia, Vda. El Bosque, 30.vi.1959, J. Restrepo, en ramas secas de *Coffea* sp. (Rubiaceae)-café, (4), Det. S.L. Wood, 1959. *Idem*: Caicedonia, Vda. Montegrande, 19.vi.1959, J. Restrepo, en ramas secas de *Coffea* sp. (Rubiaceae)-café, (1), Det. S.L. Wood, 1959. *Idem*: Caicedonia, Vda. La Rivera, 18.vi.1959, J. Restrepo, en ramas secas de *Coffea* sp. (Rubiaceae)-café, (1), Det. S.L. Wood, 1959. Santander: San Vicente de Chucurí, El Litoral, 26.vi.1959, J. Betancourt, en café seco, *Coffea* sp. (Rubiaceae)-café, (1), Det. S.L. Wood, 1959. Huila: Timaná, Ins. Pol. Cosanza, El Hueco, 28.iv.1959, Z. Solano, en ramas secas de árbol de *Erythrina poeppigiana* (Fabaceae)-cachimbo, (1), Det. S.L. Wood, 1959 [CTNI 2351].

***Stephanoderes opacus* Eichhoff 1872**

COLOMBIA: Cauca, Puerto Tejada, vi.1935, L.M. Murillo, en *Theobroma cacao* (Malvaceae)-cacao, (1), Det. M.W. Blackman, 7-iii-1938. Santander: San Vicente de Chucurí, vi.1935, L.M. Murillo, (1), Det. M.W. Blackman, 7-iii-1938 [CTNI 2393].

***Stephanoderes* sp.**

COLOMBIA: Santander: Rionegro, viii.1933, L.M. Murillo, (22), Det. M.W. Blackman, 7-iii-1938. *Idem*: San Vicente de Chucurí, viii.1933, L.M. Murillo, (3), Det. M.W. Blackman, 7-iii-1938. *Idem*: San Vicente de Chucurí, vi.1935, L.M. Murillo, (3), Det. M.W. Blackman, 7-iii-1938 [CTNI 2385]. *Idem*: San Vicente de Chucurí, viii.1933, L.M. Murillo, (1), Det. M.W. Blackman, 7-iii-1938. *Idem*: San Vicente de Chucurí, vi.1935, L.M. Murillo, (3), Det. M.W. Blackman, 7-iii-1938 [CTNI 2386]. *Idem*: San Vicente de Chucurí, vi.1935, L.M. Murillo, en *Theobroma cacao* (Malvaceae)-cacao, (1), Det. M.W. Blackman, 7-iii-1938 [CTNI 2387]. Cauca: Puerto Tejada, vi.1935, L.M. Murillo, en *Theobroma cacao* (Malvaceae)-cacao, (2), Det. M.W. Blackman, 7-iii-1938 [CTNI 2388]. Santander: San Vicente de Chucurí, vi.1935, L.M. Murillo, en *Theobroma cacao* (Malvaceae)-cacao, (2), Det. M.W. Blackman, 7-iii-1938 [CTNI 2389]. Cundinamarca: Apulo, iii.1934, L.M. Murillo, en *Theobroma cacao* (Malvaceae)-cacao, (3), Det. M.W. Blackman, 7-iii-1938 [CTNI 2390]. *Idem*: Apulo, iii.1934, L.M. Murillo, en *Theobroma cacao* (Malvaceae)-cacao, (2), Det. M.W. Blackman, 7-iii-1938 [CTNI

2391]. Cauca: Puerto Tejada, vi.1935, L.M. Murillo, (1), Det. M.W. Blackman, 7-iii-1938 [CTNI 2392].

***Theoborus villosulus* (Blandford 1898)**

COLOMBIA: Cundinamarca: Nilo, Hda. Jamaica, S. A, en ***Theobroma cacao*** (Malvaceae)-cacao, (14), Det. S.L. Wood, 1959 [CTNI 2313]. Tolima: Libano, 2.v.1959, E. Piedrahita, en árbol ***Theobroma cacao*** (Malvaceae)-cacao, (3), Det. S.L. Wood, 1960 [CTNI 2317]. Valle del Cauca: Candelaria, 10.x.1957, C. Carmona, en tallo ***Theobroma cacao*** (Malvaceae)-cacao, (1), Det. S.L. Wood, 1960. Huila: Palermo, Santa Lucia, 28.iv.1959, B. Herrera, en ramas verdes de ***Theobroma cacao*** (Malvaceae)-cacao, (8), Det. S.L. Wood, 1960. *Idem*: Palermo, El Pensil, 30.iv.1959, B. Herrera, en ***Theobroma cacao*** (Malvaceae)-cacao, (3), Det. S.L. Wood, 1960.

***Theoborus* sp. c.a *villosulus* (Blandford 1898)**

COLOMBIA: Huila: Palermo, 1939, G. Ramos; B. Losada, (1), Det. S.L. Wood, 1960 [CTNI 2325].

***Xyleborus adelographus* Eichhoff 1868**

COLOMBIA: Antioquia: Rionegro, La Victoria, 26.vi.1959, A. Benavides, en cafeto y cacao seco, ***Coffea*** sp. (Rubiaceae)-café; ***Theobroma cacao*** (Malvaceae)-cacao, (4), Det. S.L. Wood, 1959. Arauca: Arauquita, vii.1935, L.M. Murillo, (3), Det. S.L. Wood, 1959 [CTNI 2320]. Tolima: Fresno, xii.1939, H. Barcia, (12), Det. S.L. Wood, 1959. Cauca: Puerto Tejada, 1.ix.1955, M. Benavides, en ***Theobroma cacao*** (Malvaceae)-cacao, (5), Det. S.L. Wood, 1959 [CTNI 2307].

***Xyleborus affinis* Eichhoff, 1868**

COLOMBIA: Valle del Cauca: Caicedonia, Vda. Montegrande, 19.vi.1959, J. Restrepo, en ***Inga vera*** subsp. ***spuria*** (Fabaceae)-guamo; ***Coffea*** sp. (Rubiaceae)-café, (6), Det. S.L. Wood, 1959. *Idem*: Caicedonia, Vda. El Bosque, 20.vi.1959, J. Restrepo, en ramas y tronco de ***Coffea*** sp. (Rubiaceae)-café, (7), Det. S.L. Wood, 1959. *Idem*: Caicedonia, Vda. El Bosque, 30.vi.1959, J.H. Lasso, en árboles de ***Coffea*** sp. (Rubiaceae)-café, (3), Det. S.L. Wood, 1959. *Idem*: Caicedonia, El Mapa, 25.v.1959, J. Restrepo, en ramas secas de ***Coffea*** sp. (Rubiaceae)-café, (2), Det. S.L. Wood, 1959. *Idem*: Caicedonia, Palogrande, vi.1959, J. Restrepo, en tallo de ***Coffea*** sp. (Rubiaceae)-café, (1), Det. S.L. Wood, 1959. *Idem*: Caicedonia, Zuñiga, 18.vi.1959, J. Restrepo, en ramas secas de ***Coffea*** sp. (Rubiaceae)-café, (4), Det. S.L. Wood, 1959. Santander: Bucaramanga, Alto de los Padres,

26.vi.1959, G. Niño, en cafetos, ***Coffea*** sp. (Rubiaceae)-café, (1), Det. S.L. Wood, 1959. Huila: Palermo, Vda. Versailles, 30.iv.1959, B. Herrera, en ***Theobroma cacao*** (Malvaceae)-cacao, (5), Det. S.L. Wood, 1959. *Idem*: San Vicente de Chucurí, Vda. Pamplona, 26.vi.1959, J. Betancourt, en balso seco, ***Ochroma pyramidale*** (Malvaceae)-madera balso, (2), Det. S.L. Wood, 1959. Valle del Cauca: Sevilla, Cgto. Manzanillo, 19.vi.1959, J.H. Lasso, en café seco, ***Coffea*** sp. (Rubiaceae)-café, (4), Det. S.L. Wood, 1959. Cauca: Timbío, Vda. Alto de San José, Betulia, 27.iv.1959, L.A. Narváez, en árbol de ***Spondias mombin*** (Anacardiaceae)-jobo o ubo, (8), Det. S.L. Wood, 1959 [CTNI 2308]. Antioquia: Bello, 5.v.1955, A. Saldarriaga, en ***Persea americana*** (Lauraceae)-aguacate, (11), Det. W.D. Fiold. Cauca: Puerto Tejada, 1.ix.1955, M. Benavides, en ***Theobroma cacao*** (Malvaceae)-cacao, (3), Det. W.D. Fiold [CTNI 2309]. Valle del Cauca: El Cerrito, 10.vii.1972, J. Raigosa, en caña de azúcar descompuesta, ***Saccharum officinarum*** (Poaceae)-caña de azúcar, (1), Det. D.M. Anderson, 1978. Meta: Acacías, 27.ix.1972, O.D. Jiménez, palma, (5), Det. D.M. Anderson, 1978. *Idem*: Acacías, x.1972, O.D. Jiménez, en ***Elaeis guineensis*** (Arecaceae)-palma africana, (1), Det. D.M. Anderson, 1978. Santander: Puerto Wilches, 13.i.1975, O.D. Jiménez, en ***Elaeis guineensis*** (Arecaceae)-palma africana, (8), Det. D.M. Anderson, 1978. Nariño: Tumaco, vii.1976, G. Marquez, en tallo de coco, ***Cocos nucifera*** (Arecaceae)-coco, (7), Det. D.M. Anderson, 1978. Antioquia: Urabá, 9.viii.1971, L. Posada, en ***Elaeis guineensis*** (Arecaceae)-palma africana, (6), Det. D.M. Anderson, 1978 [CTNI 2310].

***Xyleborus corniculatulus* (Schedl, 1948)**

COLOMBIA: Valle del Cauca: Andalucía, v.1943, G. Ramos; B. Losada, (2), Det. S.L. Wood, 1960. *Idem*: Andalucía, vii.1943, G. Ramos; B. Losada, (3), Det. S.L. Wood, 1960. Santander: Coromoro, La Laguna, 26.vi.1959, A. Benavides, en ***Inga vera*** subsp. ***spuria*** (Fabaceae)-guamo seco, (3), Det. S.L. Wood, 1960. Valle del Cauca: Palmira, 3.iii.1956, C. Carmona, en ***Theobroma cacao*** (Malvaceae)-cacao, (6), Det. S.L. Wood, 1960. Santander: San Vicente de Chucurí, Vda. Merida, 26.vi.1959, J. Betancourt, en ***Theobroma cacao*** (Malvaceae)-cacao secundose, (1), Det. S.L. Wood, 1960. Cauca: Puerto Tejada, 1.ix.1955, M. Benavides, en ***Theobroma cacao*** (Malvaceae)-cacao, (1), Det. S.L. Wood, 1960. Arauca: Arauquita, vii.1935, L.M. Murillo, (2), Det. S.L. Wood, 1960. Caldas: Santa Cecilia, ix.1955, C. García, en ***Theobroma cacao*** (Malvaceae)-cacao, (5), Det. S.L. Wood, 1960 [CTNI 2372].

***Xyleborus cuneatus* Eichhoff, 1878**

COLOMBIA: Valle del Cauca: Caicedonia, Vda. Montegrande, 19.vi.1959, J. Restrepo, en *Inga vera* subsp. *spuria* (Fabaceae)-guamo; *Coffea* sp. (Rubiaceae)-café, (2), Det. S.L. Wood, 1960. Cundinamarca: Topaipí, Fca. La belleza, 29.iv.1959, A. Díaz, en árbol de *Inga vera* subsp. *spuria* (Fabaceae)-guamo, (1), Det. S.L. Wood, 1960 [CTNI 2311]. Tolima: Ibagué, 1929, L.M. Murillo, (35), Det. M.W. Blackman, 7-iii-1938 [CTNI 2405].

***Xyleborus ferrugineus* (Fabricius, 1801)**

COLOMBIA: Valle del Cauca: Caicedonia, Zuñiga, 18.vi.1959, J. Restrepo, en ramas secas de *Coffea* sp. (Rubiaceae)-café, (4), Det. D.M. Anderson. *Idem*: Caicedonia, Vda. Montegrande, Venecia, iv.1959, A. Duque, en *Inga vera* subsp. *spuria* (Fabaceae)-guamo; *Coffea* sp. (Rubiaceae)-café; *Theobroma cacao* (Malvaceae)-cacao, (5), Det. D.M. Anderson. Valle del Cauca: Caicedonia, Vda. El Bosque, 30.vi.1959, J.H. Lasso, en árboles de *Coffea* sp. (Rubiaceae)-café, (4), Det. D.M. Anderson. Valle del Cauca: Caicedonia, Vda. La Rivera, 18.vi.1959, J. Restrepo, en ramas secas de *Coffea* sp. (Rubiaceae)-café, (3), Det. D.M. Anderson. Cundinamarca: Anolaima, 16.xi.1977, L. Núñez, en mammea americana, *Mammea americana* (Calophyllaceae)-mamey, (7), Det. D.M. Anderson. Meta: Acacías, ix.1978, O.D. Jiménez, en *Elaeis guineensis* (Arecaceae)-palma africana, (2), Det. D.M. Anderson. Nariño: Samaniego, 20.vi.1973, Martínez, en tallo de *Persea americana* (Lauraceae)-aguacate, (1), Det. D.M. Anderson. Santander: Puerto Wilches, 28.ii.1972, P. Sánchez, en *Elaeis guineensis* (Arecaceae)-palma africana, (13), Det. D.M. Anderson. Santander: Puerto Wilches, 13.i.1975, O.D. Jiménez, en *Elaeis guineensis* (Arecaceae)-palma africana, (13), Det. D.M. Anderson. *Idem*: Rionegro, Vda. Florencia, 26.vi.1959, G. Niño, en cacao verde, *Theobroma cacao* (Malvaceae)-cacao, (3), Det. D.M. Anderson. *Idem*: San Juan de Girón, Vda. El Pantano, 26.vi.1959, R. Parra, en tronco muerto de caracolí, *Anacardium excelsum* (Anacardiaceae)-caracolí, (1), Det. D.M. Anderson. *Idem*: San Juan de Girón, Vda. Motoso, 26.vi.1959, R. Parra, en ramas y tronco de *Dendrobangia boliviana* (Cardiopteridaceae)-arenillo, (2), Det. D.M. Anderson. Huila: Palermo, Piedemonte, 29.iv.1959, B. Herrera, en árbol seco de *Theobroma cacao* (Malvaceae)-cacao, (4), Det. D.M. Anderson. *Idem*: Palermo, 27.iv.1959, B. Herrera, en ramas verdes de *Theobroma cacao* (Malvaceae)-cacao, (8), Det. D.M. Anderson. *Idem*: Palermo, Vda. El Nilo, El Silencio, 27.iv.1959, B. Herrera, en

árbol de *Theobroma cacao* (Malvaceae)-cacao, (2), Det. D.M. Anderson. Caldas: Samaná, 10.vi.1959, G.B. Escobar, en árbol de *Coffea* sp. (Rubiaceae)-café, (2), Det. D.M. Anderson. *Idem*: Palermo, Los Mangos, 30.iv.1959, B. Herrera, en árbol seco de *Theobroma cacao* (Malvaceae)-cacao, (9), Det. D.M. Anderson. Valle del Cauca: Palmira, iii.1942, B. Losada, (4), Det. D.M. Anderson. *Idem*: Palmira, xi.1942, B. Losada, (1), Det. D.M. Anderson. Santander: San Vicente de Chucurí, Vda. Llana Fría, 26.vi.1959, R. Parra, en tronco de cacao verde, *Theobroma cacao* (Malvaceae)-cacao, (1), Det. D.M. Anderson. Huila: Palermo, Vda. Versalles, 30.iv.1959, B. Herrera, en *Theobroma cacao* (Malvaceae)-cacao, (1), Det. D.M. Anderson. Arauca, Arauquita, vii.1935, L.M. Murillo, (1), Det. D.M. Anderson. Valle del Cauca: Sevilla, Cgto. Corozal, La Cuchilla, 19.vi.1959, J.H. Lasso, en naranjo seco, *Citrus sinensis* (Rutaceae)-naranja, (1), Det. D.M. Anderson. *Idem*: Sevilla, Cgto. Manzanillo, 19.vi.1959, J.H. Lasso, en *Coffea* sp. (Rubiaceae)-café; *Inga spuria* (Fabaceae)-guamo, (2), Det. D.M. Anderson. Huila: Timaná, Vda. Quinche, Delicias, 29.iv.1959, Z. Solano, en ramas cortadas de 3 meses en *Coffea* sp. (Rubiaceae)-café, (1), Det. D.M. Anderson. *Idem*, 1934, G. Ramos; B. Losada, (1), Det. D.M. Anderson. *Idem*: Comisión, L.M. Murillo, en tallo de *Theobroma cacao* (Malvaceae)-cacao, (7), Det. D.M. Anderson. Antioquia: Uraba, 9.viii.1971, L. Posada, en *Elaeis guineensis* (Arecaceae)-palma africana, (9), Det. D.M. Anderson. Valle del Cauca: Palmira, xi.1942, B. Losada, (21), Det. S.L. Wood, 1959 [CTNI 2314].

***Xyleborus gracilis* Eichhoff, 1868**

COLOMBIA: Valle del Cauca: Caicedonia, vi.1959, J. Restrepo, en tallo verde de *Coffea* sp. (Rubiaceae)-café, (1), Det. S.L. Wood, 1960 [CTNI 2332].

***Xyleborus horridus* (Eichhoff, 1869)**

COLOMBIA: Huila: La Plata, Cgto. El Encano, 28.iv.1959, B. Humides, en naranjo dulce, *Citrus sinensis* (Rutaceae)-naranja, (13), Det. S.L. Wood, 1960 [CTNI 2323].

***Xyleborus interpunctatus* Blandford, 1898**

COLOMBIA: Caldas: Aguadas, El Paraiso, 4.v.1959, U. Alzate, en tronco de naranjo, *Citrus sinensis* (Rutaceae)-naranja, (4), Det. S.L. Wood, 1960. *Idem*: Aguadas, 5.v.1959, U. Alzate, en naranjo, *Citrus sinensis* (Rutaceae)-naranja, (9), Det. S.L. Wood, 1960. *Idem*: Anserma, 15.vi.1959, J.A. Solarte, en naranjo, *Citrus sinensis* (Rutaceae)-naranja, (23), Det. S.L. Wood, 1960.

Valle del Cauca: Sevilla, Cgto. Manzanillo, 22.vi.1959, J.H. Lasso, en *Inga vera* subsp. *spuria* (Fabaceae)-guamo, (4), Det. S.L. Wood, 1960 [CTNI 2373].

Xyleborus macer Blandford 1898

COLOMBIA: Huila: Palermo, Topacio, 27.iv.1959, B. Herrera, en ramas verdes de *Theobroma cacao* (Malvaceae)-cacao, (1), Det. S.L. Wood, 1960 [CTNI 2316].

Xyleborus perforans (Wollaston, 1857)

COLOMBIA: Valle del Cauca: Caicedonia, Vda. El Bosque, 1.vii.1959, J. Restrepo, en *Inga vera* subsp. *spuria* (Fabaceae)-guamo, (30), Det. S.L. Wood, 1960. Santander: Betulia, Monte Bello, 26.vi.1959, R. Parra, madera seca, (2), Det. S.L. Wood, 1960 [CTNI 2327].

Xyleborus posticus Eichhoff, 1869

COLOMBIA: Antioquia: Antioquia, 1930, en *Theobroma cacao* (Malvaceae)-cacao, (7), Det. S.L. Wood [CTNI 2324]. Huila: La Plata, Cgto. El Encano, 28.iv.1959, B. Humides, en naranjo dulce, *Citrus sinensis* (Rutaceae)-naranja, (2), Det. S.L. Wood. Santander: San Vicente de Chucurí, Vda. Merida, 26.vi.1959, J. Betancourt, en cacao secándose, *Theobroma cacao* (Malvaceae)-cacao, (1), Det. S.L. Wood. Huila: Palermo, Los Mangos, 30.iv.1959, B. Herrera, en árbol seco de *Theobroma cacao* (Malvaceae)-cacao, (1), Det. S.L. Wood. Valle del Cauca: Sevilla, 20.vi.1959, J.H. Lasso, en guamo semiverde, *Inga vera* subsp. *spuria* (Fabaceae)-guamo, (2), Det. S.L. Wood. Cauca: Timbío, San José, La Maria, 28.iv.1959, L.A. Narváez, en árbol de *Coffea* sp. (Rubiaceae)-café, (1), Det. S.L. Wood [CTNI 2324]. Antioquia: Antioquia, 1930, en *Theobroma cacao* (Malvaceae)-cacao, (31), Det. S.L. Wood, 1959. *Idem*: Bello, 3.v.1955, A. Saldarriaga, en *Persea americana* (Lauraceae)-aguacate, (1), Det. S.L. Wood, 1959 [CTNI 2326].

Xyleborus princeps (Blandford, 1898)

COLOMBIA: Caldas: Región Chami, i.1944, G. Ramos; B. Losada, (7), Det. S.L. Wood, 1959. *Idem*: Santa Cecilia, ix.1955, C. García, en *Theobroma cacao* (Malvaceae)-cacao, (2), Det. S.L. Wood, 1959 [CTNI 2321].

Xyleborus procer Eichhoff, 1878

COLOMBIA: Cauca: Puerto Tejada, 1.ix.1955, M. Benavides, en *Theobroma cacao* (Malvaceae)-cacao, (1), Det. S.L. Wood, 1959 [CTNI 2329].

Xyleborus spathipennis Eichhoff, 1868

COLOMBIA: Santander: Carare, 7.v.1939, L. Richter, (1), Det. S.L. Wood, 1959 [CTNI 2330].

Xyleborus spinulosus Blandford, 1898

COLOMBIA: Santander: San Vicente de Chucurí, Vda. Pamplona, 26.vi.1959, J. Betancourt, en *Ochroma pyramidale* (Malvaceae)-madera balsa, (2), Det. S.L. Wood, 1960 [CTNI 2331].

Xyleborus spinulosus Blandford, 1898

COLOMBIA: Cesar: Valledupar, Cgto. Átanquez, 10.xi.1971, D. Villegas, en tallo de *Theobroma cacao* (Malvaceae)-cacao, (4), Det. D.M. Anderson, 1972 [CTNI 2368].



Figura 368. *Xyleborus princeps* (Blandford, 1898) [CTNI 2321].

Xyleborus squamulatus Eichhoff, 1869

COLOMBIA: Caldas: Chinchiná, 20.v.1959, J. Prieto, en cafetales, ***Coffea*** sp. (Rubiaceae)-café, (1), Det. S.L. Wood, 1960. Valle del Cauca: La María, La Bretana, 28.v.1959, N. Muñoz, en ***Coffea*** sp. (Rubiaceae)-café seco, (1), Det. S.L. Wood, 1960 [CTNI 2328].

Xyleborus volvulus (Fabricius, 1975)

COLOMBIA: Antioquia: Antioquia, 1930, en ***Theobroma cacao*** (Malvaceae)-cacao, (24), Det. S.L. Wood, 1960. Santander: Betulia, Monte Bello, 26.vi.1959, R. Parra, madera seca, (1), Det. S.L. Wood, 1960. **Idem**: San Vicente de Chucurí, 26.vi.1959, J. Betancourt, en balso seco, *Ochroma pyramidale* (Malvaceae)-madera balso, (1), Det. S.L. Wood, 1960 [CTNI 2318]. Cesar: Valledupar, Cgto. Átanquez, 10.xi.1971, D. Villegas, en tallo de ***Theobroma cacao*** (Malvaceae)-cacao, (1), Det. D.M. Anderson, 1972 [CTNI 2369].

Xyleborus sp.

COLOMBIA: Antioquia: Bello, ii.1972, A. Bustillo, en ***Persea gratissima*** (Lauraceae)-aguacate, (3), Det. D.M. Anderson [CTNI 2322]. **Idem**: Bello, ii.1972, A. Bustillo, en ***Persea gratissima*** (Lauraceae)-aguacate, (3), Det. D.M. Anderson [CTNI 2333]. Guajira: Maicao, 18.ix.1972, C. Benavides, en tallo ***Citrus*** sp. (Rutaceae)-cítricos, (8), Det. D.M. Anderson [CTNI 2366]. Nariño: Tumaco, 10.viii.1975, G. Martínez, en tallo y cogollo de ***Cocos nucifera*** (Arecaceae)-coco, (3), Det. D.M. Anderson [CTNI 2367]. Valle del Cauca: Caicedonia, 14.i.1964, R. De la Cruz, en ***Theobroma cacao*** (Malvaceae)-cacao, (17), Det. CTNI [CTNI 3287]. Huila: Tello, 3.iii.1962, L. Orozco, en ***Theobroma cacao*** (Malvaceae)-cacao, (24), Det. CTNI [CTNI 3318].

Xylopsocus capucinus (Fabricius, 1781)

COLOMBIA: Santander: Bucaramanga, Alto de los Padres, 26.vi.1959, G. Niño, en cafetos verdes, ***Coffea*** sp. (Rubiaceae)-café, (2), Det. S.L. Wood, 1960. **Idem**: Rionegro, Las Vegas, 26.vi.1959, A. Benavides, en cafetos secos, ***Coffea*** sp. (Rubiaceae)-café, (1), Det. S.L. Wood, 1960 [CTNI 2355].

Xylosandrus morigerus (Blandford, 1894)

COLOMBIA: Valle del Cauca: Dagua, xii.2010, M. Giraldo, en cultivo de ***Coffea arabica*** (Rubiaceae)-café, (1), Det. A. Equihua, 2018. **Idem**: Dagua, xii.2010, M. Giraldo, en cultivo de ***Coffea arabica*** (Rubiaceae)-café, (1), Det. A. Equihua, 2018. **Idem**: Dagua, xii.2010, M. Giraldo, en cultivo de ***Coffea arabica*** (Rubiaceae)-café, (1), Det. A. Equihua, 2018. **Idem**: Dagua, xii.2010, M. Giraldo, en cultivo de ***Coffea arabica*** (Rubiaceae)-café, (1), Det. A. Equihua, 2018 [CTNI 2097]. Santander: Cerrito, viii.1980, B. de Gutiérrez, en estacas de uva, ***Vitis vinifera*** (Vitaceae)-uva, (6), Det. D.M. Anderson. Caldas: Villavicencio, v.1987, I. Zenner, en ***Theobroma cacao*** (Malvaceae)-cacao, (35), Det. D.M. Anderson. Antioquia: Bello, ii.1972, A. Bustillo, en ***Persea gratissima*** (Lauraceae)-aguacate, (9), Det. D.M. Anderson [CTNI 2337]. Valle del Cauca: Dagua, Cgto. El Piñal, 4.vi.1959, G. Díaz, en ***Coffea*** sp. (Rubiaceae)-café, (2), Det. S.L. Wood. **Idem**: La Cumbre, 30.vi.1959, M. Benavides, en ramas de ***Coffea*** sp. (Rubiaceae)-café, (16), Det. S.L. Wood. **Idem**: La Cumbre, Cgto. Jiguales, 26.vi.1959, J. Gómez, en cafeto, ***Coffea*** sp. (Rubiaceae)-café, (8), Det. S.L. Wood. **Idem**: La Cumbre, Vda. Palo Alto, La Virginia, v.1959, Camelo, en cafeto, ***Coffea*** sp. (Rubiaceae)-café, (10), Det. S.L. Wood. **Idem**: La Cumbre, Cgto. Lomitas, 26.v.1959, G. Díaz, en café verde, ***Coffea*** sp. (Rubiaceae)-café, (11), Det. S.L. Wood. **Idem**: La Cumbre, Cgto. Bitaco, La Palma, 2.vi.1959, N. Núñez, en ramas de ***Coffea*** sp. (Rubiaceae)-café, (6), Det. S.L. Wood. **Idem**: La Cumbre, Cgto. Puente Palo, La Luisa, 29.v.1959, G. Díaz, en cafeto, ***Coffea*** sp. (Rubiaceae)-café, (3), Det. S.L. Wood. **Idem**: La Cumbre, Pie de Loma, 3.vi.1959, J.R. Millan, en cafeto, ***Coffea*** sp. (Rubiaceae)-café, (6), Det. S.L. Wood. **Idem**: La Cumbre, 3.vi.1959, J.C. Vargas, en ramas de ***Coffea*** sp. (Rubiaceae)-café, (5), Det. S.L. Wood. **Idem**: La Cumbre, Cgto. Lomitas, iii.1959, en ***Coffea*** sp. (Rubiaceae)-café, (29), Det. S.L. Wood. **Idem**: El Piño, 2.vi.1959, L. Paria, en ***Coffea*** sp. (Rubiaceae)-café, (20), Det. S.L. Wood. **Idem**: Vda. Centella, Providencia, 26.v.1959, O. Rosero, en ramas de ***Coffea*** sp. (Rubiaceae)-café, (6), Det. S.L. Wood. **Idem**: La María, La Tebaida, 29.v.1959, N. Núñez, en café verde, ***Coffea*** sp. (Rubiaceae)-café, (1), Det. S.L. Wood. **Idem**: Santa Fé, La Rivera, 2.vi.1959, O. Rosero, en cafeto, ***Coffea*** sp. (Rubiaceae)-café, (2), Det. S.L. Wood. **Idem**: 4.vi.1959, A. Tolosa, en ***Coffea*** sp. (Rubiaceae)-café, (4), Det. S.L. Wood [CTNI 2338].

Agradecimientos



Los autores agradecen a Diego Sanabria, Yuly Paola Sandoval, Mónica Páramo y Diana Isabel Rendón, por su apoyo en la toma y edición de fotografías. A los taxónomos que han contribuido a robustecer esta colección de referencia con sus identificaciones, y principalmente a los que nos han apoyado en estos últimos cuatro años en la determinación de este diverso, pero maravilloso, orden de insectos. Algunos de ellos son Daniela Moreno, Héctor Gasca, Alejandro Lopera, Antonio Santos-Silva, Guillermo González, Jhon Albeiro Quiroz, Paula Sepúlveda, Juan Pablo Botero y Jhon César Neita; a estos cuatro últimos, por su apoyo permanente para cada espécimen de sus grupos que llega a la CTNI y su identificación. A la Corporación Colombiana de Investigación Agropecuaria (AGROSAVIA), por el soporte para el proyecto "Fortalecimiento de la Colección Taxonómica Nacional de Insectos Luis María Murillo (CTNI), fase II (1001102)" y al Ministerio de Agricultura y Desarrollo Rural (MADR), por la financiación.



AGROSAVIA
EDITORIAL